



ผลกระทบจากการขยายตัวของธุรกิจสนามกอล์ฟที่มีต่อชุมชนชนบท
อำเภอชะอำ จังหวัดเพชรบุรี



วิทยานิพนธ์นี้เป็นส่วนหนึ่งของการศึกษาตามหลักสูตร
ปริญญาศิลปศาสตรมหาบัณฑิต สาขาวิชาพัฒนาชนบทศึกษา
บัณฑิตวิทยาลัย มหาวิทยาลัยมหิดล
พ.ศ.2543

ISBN 974-663-744-4

ลิขสิทธิ์ของมหาวิทยาลัยมหิดล

Copyright by Mahidol University

ฉพ
ที่ 851๘
พ
9543

50607 ๐.๒

วิทยานิพนธ์

เรื่อง

ผลกระทบจากการขยายตัวของธุรกิจสนามกอล์ฟที่มีต่อชุมชนชนบท อำเภอชะอำ จังหวัดเพชรบุรี

.....
.....

นางสาวรัฐติมา ตะโกพร

ผู้วิจัย

.....
.....

อาจารย์โสฬส ศิริไสย์

กศ.บ., ศศ.ม., M.A.

ประธานกรรมการควบคุมวิทยานิพนธ์

.....
.....

รองศาสตราจารย์เรืองเดช ปิ่นเชื่อนขัตติย์

พร.บ., Ph. D.

กรรมการควบคุมวิทยานิพนธ์

.....
.....

ศาสตราจารย์เลียงชัย ถิ่นล้อมวงศ์ Ph. D.

คณบดี

บัณฑิตวิทยาลัย

.....
.....

รองศาสตราจารย์เรืองเดช ปิ่นเชื่อนขัตติย์

พร.บ., Ph. D.

ประธานคณะกรรมการประจำหลักสูตรศิลปศาสตร

มหาบัณฑิต

สาขาวิชาพัฒนารนบทศึกษา

สถาบันวิจัยภาษาและวัฒนธรรมเพื่อพัฒนารนบท

วิทยานิพนธ์

เรื่อง

ผลกระทบจากการขยายตัวของธุรกิจสนามกอล์ฟที่มีต่อชุมชนชนบท อำเภอชะอำ จังหวัดเพชรบุรี

ได้รับการพิจารณาให้นับเป็นส่วนหนึ่งของการศึกษาคตามหลักสูตร

ปริญญาศิลปศาสตรมหาบัณฑิต สาขาวิชาพัฒนาชนบทศึกษา

วันที่ 13 มีนาคม พ.ศ.2543

.....
วิศิษฐ์ ใจดี

นางสาววิศิษฐ์ ใจดี

ผู้วิจัย

.....
[Signature]

อาจารย์โสภณ ศิริไสย์

กศ.บ., ศศ.ม., M.A.

ประธานกรรมการสอบวิทยานิพนธ์

.....
[Signature]

รองศาสตราจารย์เรืองเดช ปิ่นเชื่อนขัติย์

พร.บ., Ph. D.

กรรมการสอบวิทยานิพนธ์

.....
[Signature]

อาจารย์โอกาส ปัญญา Ph. D.

กรรมการสอบวิทยานิพนธ์

.....
[Signature]

ศาสตราจารย์ คุณหญิงสุริยา รัตนกุล Ph. D.

ผู้อำนวยการ

สถาบันวิจัยภาษาและวัฒนธรรมเพื่อพัฒนาชนบท

มหาวิทยาลัยมหิดล

.....
[Signature]

ศาสตราจารย์เสียงชัย ลิ่มล้อมวงศ์ Ph. D.

คณบดี

บัณฑิตวิทยาลัย มหาวิทยาลัยมหิดล

กิตติกรรมประกาศ

วิทยานิพนธ์ฉบับนี้สำเร็จลุล่วงไปได้ด้วยความอนุเคราะห์อย่างยิ่งจากอาจารย์โสฬส ศิริไสย์ รองศาสตราจารย์เรืองเดช ปิ่นเจื่อนชัย อาจารย์ควบคุมวิทยานิพนธ์ที่ให้คำแนะนำในการดำเนินการศึกษาวิจัยมาโดยตลอด นอกจากนี้ผู้วิจัยยังได้รับความกรุณาจาก ดร.โอภาส ปัญญา ที่ได้กรุณา ระยะเวลามาเป็นกรรมการสอบป้องกันวิทยานิพนธ์ และขอขอบคุณอาจารย์ประจำสาขาวิชาพัฒนา ชนบทศึกษาทุกท่านที่ได้ให้ความรู้ในด้านต่างๆ พร้อมกับให้คำแนะนำ คำปรึกษาที่ติดต่อมา

ขอขอบคุณชาวบ้านในชุมชนและเจ้าหน้าที่ของธุรกิจสนามกอล์ฟที่ศึกษาทุกท่าน ที่ให้ข้อมูลและอนุญาตให้ลงไปเก็บข้อมูลในการศึกษา

ขอขอบคุณเจ้าหน้าที่จากหน่วยงานราชการ ในอำเภอชะอำ จังหวัดเพชรบุรีทุกท่าน ที่ให้ความเมตตาและความช่วยเหลือในการเก็บข้อมูลกับผู้วิจัยเป็นอย่างดี

และที่สำคัญที่สุดขอขอบคุณ บิดา มารดา และน้องสาว ที่ได้ให้กำลังใจ การสนับสนุน และการช่วยเหลือทุกๆ ด้าน จนทำให้ผู้วิจัยสามารถดำเนินการวิจัยในครั้งนี้จนสำเร็จ

ฐิติมา ตะโกพร

3936317 LCRU / M : สาขาวิชาพัฒนาชนบทศึกษา ; ศศ.ม. (พัฒนาชนบทศึกษา)
 คำสำคัญ : การเปลี่ยนแปลง / ผลกระทบ / ธุรกิจสนามกอล์ฟ / การเปลี่ยนแปลงทางเศรษฐกิจ / การเปลี่ยนแปลงทางสังคม / การเปลี่ยนแปลงทางวัฒนธรรม / การเปลี่ยนแปลงทางทรัพยากรธรรมชาติ / ชุมชนชนบท

วิทยานิพนธ์ : ผลกระทบจากการขยายตัวของธุรกิจสนามกอล์ฟที่มีต่อชุมชนชนบทอำเภอชะอำ จังหวัดเพชรบุรี (THE IMPACT OF THE GOLF BUSINESS ON A RURAL COMMUNITY IN CHA-AM DISTRICT PHETCHABURI PROVINCE.) คณะกรรมการควบคุมวิทยานิพนธ์ : โสพล ศิริไสย์, กศ.บ., ศศ.ม., M.A., เรื่องเดช ปิ่นเจ็อนชาติย์, พธ.บ., Ph.D., 166 หน้า ISBN 974-633-744-4

วิทยานิพนธ์ฉบับนี้มีความมุ่งหมายเพื่อศึกษาถึงการเปลี่ยนแปลงและผลกระทบทางด้านเศรษฐกิจ สังคม วัฒนธรรมและทรัพยากรธรรมชาติ อันเนื่องมาจากการขยายตัวของธุรกิจสนามกอล์ฟในชุมชนอำเภอชะอำ จังหวัดเพชรบุรี โดยใช้วิธีระเบียบวิจัยเชิงคุณภาพ

ผลการศึกษาค้นพบว่า การขยายตัวของธุรกิจสนามกอล์ฟมีทั้งผลกระทบทางด้านบวก (ผลดี) และผลกระทบทางด้านลบ (ผลเสีย) ต่อชุมชนชนบทที่ศึกษา ดังนี้

1) ผลกระทบทางด้านบวก (ผลดี) คือ ด้านการสร้างอาชีพ , สร้างรายได้ให้กับชาวบ้านแต่เกิดขึ้นกับชาวบ้านบางส่วนเท่านั้น ได้แก่ ชาวบ้านที่เข้าไปประกอบอาชีพรับจ้างในสนามกอล์ฟ , ชาวบ้านที่เป็นนายหน้าซื้อขายที่ดินและขายที่ดินให้กับนายทุน

2) ผลกระทบทางด้านลบ (ผลเสีย) คือ ระบบความคิดที่เปลี่ยนแปลงไปทำให้ชาวบ้านมีรายจ่ายเพิ่มขึ้น ส่งผลกระทบเชื่อมโยงทำให้ชาวบ้านมีหนี้สินเพิ่มขึ้น ความสัมพันธ์ระหว่างครอบครัวกับชุมชนลดน้อยลง และยังส่งผลกระทบต่อทรัพยากรในชุมชน โดยเฉพาะอย่างยิ่งด้านทรัพยากรน้ำ ชุมชนมีปัญหาหรือขาดแคลนน้ำใช้เพื่อการเกษตร เนื่องจากสนามกอล์ฟแต่ละโครงการจะต้องมีการเก็บกักน้ำไว้ใช้ภายในโครงการเป็นจำนวนมากและบางโครงการมีการลักลอบใช้น้ำ ผลกระทบทางด้านทรัพยากรป่าไม้เป็นผลกระทบทางอ้อม อันเนื่องมาจากการที่มีชาวบ้านบางส่วนได้ขายที่ดินให้กับนายทุนแล้วมาหาที่ทำกินใหม่โดยการบุกรุกพื้นที่ป่า

จากบทสรุปเหล่านี้มีข้อเสนอแนะว่า ต้องการให้รัฐบาลเข้ามาช่วยเหลือให้ธุรกิจสนามกอล์ฟกับชุมชนได้ทำงานร่วมกันในการที่จะวางแผนปรับปรุงการใช้ที่ดินในพื้นที่ของชุมชน

3936317 LCRU / M : MAJOR : RURAL DEVELOPMENT STUDIES ; (RURAL DEVELOPMENT STUDIES)

KEY WORDS : CHANGE / IMPACT / GOLF BUSINESS / ECONOMIC CHANGE SOCIAL CHANGE / CULTURAL CHANGE / NATURAL RESOURCE CHANGE / RURAL COMMUNITY.

THITIMA TAGOPORN: THE IMPACT OF THE GOLF BUSINESS ON A RURAL COMMUNITY IN CHA-AM DISTRICT PHETCHABURI PROVINCE. THESIS ADVISOR: SOLOT SIRISAI, M.A., RUENGDET PANKHUENKAT, Ph.D., 166 p. ISBN 974-663-744-4

This study focused on the changes and impacts on economics, social structures, culture and natural resources due to the expansion of golf course businesses in the community of Cha-Am District, Phetchaburi Province using the quality research method.

Results of the study revealed that expansion in the golf business has both advantages and disadvantages for the studied provincial community as follows

1) The advantages are that it created new occupations and higher incomes for the up country people but only on a small scale, namely for those people who are employed at the golf course, the land brokers and sellers of lands to the developers.

2) The disadvantages have to do with the ways thinking is changing, so people have more expenses and this causes them to have more debt. It was found that the internal relationship among villagers in the community is declining and that the relationship of the family is getting weaker this having a bad affect on the resources in the community. Especially the affect on the water resource in the community will be detrimental causing a shortage of water for agriculture because each golf course must reserve a large quantity of water for their projects. It was found that some of these businesses have even started to steal water from the natural source. The affect on the forest resource is indirect because after the villagers have sold their lands to the capitalist businesses, they need new land to live on. So, they inevitably invade the forest area.

These findings suggest the need for the Thai government to help the golf businesses and the community work together to form a better plan for land use in this area.

สารบัญ

	หน้า
กิตติกรรมประกาศ	ก
บทคัดย่อภาษาไทย	ง
บทคัดย่อภาษาอังกฤษ	จ
สารบัญ	ฉ
สารบัญตาราง	ญ
สารบัญแผนที่	ฎ
บทที่ 1 บทนำ	
1.1 ความเป็นมาและความสำคัญของปัญหา	1
1.2 วัตถุประสงค์ในการศึกษา	5
1.3 ประโยชน์ที่คาดว่าจะได้รับ	6
1.4 ขอบเขตในการศึกษา	6
1.5 ข้อจำกัดในการศึกษา	7
1.6 นิยามศัพท์ในการศึกษา	8
1.7 กรอบในการศึกษา	10
บทที่ 2 แนวคิดทฤษฎีและงานวิจัยที่เกี่ยวข้อง	
2.1 แนวคิดการเปลี่ยนแปลงทางเศรษฐกิจ สังคมและวัฒนธรรม	11
2.2 แนวคิดเรื่องการเคลื่อนที่ทางสังคม	21
2.3 แนวคิดการเปลี่ยนไปสู่ความทันสมัย	22
2.4 แนวคิดเรื่องความสัมพันธ์ระหว่างมนุษย์กับทรัพยากรธรรมชาติ	27
2.5 แนวคิดเรื่องความสัมพันธ์ทางสังคมของชุมชน	29
2.6 ประวัติกีฬาบอลล์	31
2.7 งานวิจัยที่เกี่ยวข้อง	42

สารบัญ (ต่อ)

	หน้า
บทที่ 3 วิธีการดำเนินการศึกษา	
3.1 ขอบเขตของการวิจัย	51
3.2 การเก็บรวบรวมข้อมูล	52
3.3 เครื่องมือที่ใช้ในการศึกษา	54
3.4 การวิเคราะห์และนำเสนอข้อมูล	55
3.5 การนำเสนอผลการศึกษา	56
3.6 ระยะเวลาในการศึกษา	56
บทที่ 4 สภาพทั่วไปของชุมชนและสนามกอล์ฟที่ศึกษา	
4.1 ลักษณะทั่วไปของอำเภอชะอำ	
4.1.1 ประวัติความเป็นมา	57
4.1.2 สภาพทางภูมิศาสตร์	58
4.1.3 ลักษณะภูมิประเทศ	58
4.1.4 ลักษณะภูมิอากาศ	58
4.1.5 ทรัพยากรธรรมชาติ	59
4.1.6 เขตการปกครองและการบริหารท้องถิ่น	59
4.1.7 จำนวนประชากร	60
4.1.8 อาชีพของประชากร	60
4.1.9 การคมนาคม	60
4.1.10 การอุตสาหกรรม	60
4.1.11 การพาณิชย์	60
4.1.12 การธนาคาร	61
4.1.13 การท่องเที่ยว	61
4.2 ลักษณะทั่วไปของชุมชนที่ทำการศึกษา	66
4.3 ความเป็นมาและลักษณะทั่วไปของสนามกอล์ฟที่ศึกษา	81

สารบัญ (ต่อ)

	หน้า
บทที่ 5 การเปลี่ยนแปลง	
5.1 การเปลี่ยนแปลงอาชีพของประชาชนในชุมชน	
5.1.1 อาชีพแคตตี้	91
5.1.2 อาชีพยามรักษาความปลอดภัย	94
5.1.3 อาชีพคนสวน คนดูแลสนาม	96
5.2 การเปลี่ยนแปลงทางด้านเศรษฐกิจ	
5.2.1 อาชีพหลักและอาชีพรอง	96
5.2.2 รายได้	98
5.2.3 รายจ่าย	99
5.2.4 ภาวะหนี้สิน/การกู้เงิน	101
5.2.5 การถือครองที่ดิน	102
5.2.6 เครื่องอำนวยความสะดวก	103
5.3 การเปลี่ยนแปลงทางด้านสังคม	
5.3.1 ประเภทครอบครัว	106
5.2.3 ลักษณะบ้าน	106
5.2.3 ระดับการศึกษาและค่านิยมทางการศึกษา	107
5.2.4 ความสัมพันธ์ของคนในครอบครัว	108
5.2.5 ความสัมพันธ์ของคนในครอบครัวกับคนในชุมชน	109
5.4 การเปลี่ยนแปลงทางด้านวัฒนธรรมของชุมชน	
5.4.1 การปฏิบัติตนเกี่ยวกับประเพณี	112
5.4.2 การปฏิบัติตนต่อผู้อาวุโส	112
5.4.3 วัฒนธรรมการแต่งกาย	112
5.5 สาเหตุการเข้ามาประกอบอาชีพรับจ้างในสนามกอล์ฟ	113
5.6 ปัญหาจากการทำงานในสนามกอล์ฟ	114
5.7 การเปลี่ยนแปลงการใช้ทรัพยากรธรรมชาติในชุมชน	
5.7.1 ทรัพยากรดิน/ที่ดิน	115
5.7.2 ทรัพยากรน้ำ	128
5.7.3 ทรัพยากรป่าไม้	131

สารบัญ (ต่อ)

	หน้า
บทที่ 6 บทวิเคราะห์	
6.1 การปรับตัวทางด้านเศรษฐกิจ	136
6.2 การปรับตัวทางด้านสังคม	138
6.3 การปรับตัวทางด้านวัฒนธรรม	139
6.4 การเคลื่อนสถานะทางสังคม	140
6.5 ผลกระทบทางด้าน การเปลี่ยนแปลง	
6.5.1 ผลกระทบต่อเศรษฐกิจ	140
6.5.2 ผลกระทบต่อสังคม	141
6.5.3 ผลกระทบต่อวัฒนธรรม	143
6.6 ผลกระทบต่อทรัพยากรธรรมชาติ	
6.6.1 ผลกระทบต่อดิน/ที่ดิน	144
6.6.2 ผลกระทบต่อน้ำ	148
6.6.3 ผลกระทบต่อป่าไม้	148
6.6.4 การใช้สารเคมีในสนามกอล์ฟ	148
6.6.5 ความสัมพันธ์ระหว่างสนามกอล์ฟกับชุมชน	149
6.6.6 ผลกระทบทางด้านบวกของสนามกอล์ฟกับกลุ่มชาวบ้าน	150
6.6.7 ผลกระทบทางด้านลบของสนามกอล์ฟกับกลุ่มชาวบ้าน	151
บทที่ 7 สรุปผลการศึกษาและข้อเสนอแนะ	
7.1 สรุปผลการศึกษา	152
7.2 ข้อเสนอแนะ	
7.2.1 ข้อเสนอแนะจากการศึกษา	162
7.2.2 ข้อเสนอแนะการทำวิจัยครั้งต่อไป	162
บรรณานุกรม	163
ประวัติผู้วิจัย	166

สารบัญตาราง

	หน้า
ตารางที่ 1 แสดงการเปลี่ยนแปลงด้านเศรษฐกิจของชุมชน	104
ตารางที่ 2 แสดงการเปลี่ยนแปลงด้านสังคมของชุมชน	110
ตารางที่ 3 แสดงการเปลี่ยนแปลงด้านวัฒนธรรมของชุมชน	113
ตารางที่ 4 แสดงราคาที่ดินตำบลเขาใหญ่ ปีพ.ศ.2531-2534	119
ตารางที่ 5 แสดงราคาที่ดินตำบลเขาใหญ่ ปีพ.ศ.2535-2538 และปีพ.ศ.2539-ปัจจุบัน	120
ตารางที่ 6 แสดงราคาที่ดินตำบลสามพระยา ปีพ.ศ.2531-2534	121
ตารางที่ 7 แสดงราคาที่ดินตำบลสามพระยา ปีพ.ศ.2535-2538 และปีพ.ศ.2539-ปัจจุบัน	122
ตารางที่ 8 แสดงราคาที่ดินตำบลห้วยทรายเหนือ ปีพ.ศ.2531-2534	123
ตารางที่ 9 แสดงราคาที่ดินตำบลห้วยทรายเหนือ ปีพ.ศ.2535-2538 และปีพ.ศ.2539-ปัจจุบัน	124
ตารางที่ 10 แสดงการเปลี่ยนแปลงด้านทรัพยากรธรรมชาติในชุมชน	135

สารบัญแผนที่

	หน้า
แผนที่ 1 แสดงตำแหน่งจังหวัดเพชรบุรี	62
แผนที่ 2 แสดงขอบเขตจังหวัดเพชรบุรี	63
แผนที่ 3 แสดงตำแหน่งอำเภอ	64
แผนที่ 4 แสดงตำแหน่งตำบล	65
แผนที่ 5 แสดงตำแหน่งตำบลสามพระยา	73
แผนที่ 6 แสดงตำแหน่งตำบลห้วยทรายเหนือ	76
แผนที่ 7 แสดงขอบเขตตำบลเขาใหญ่	80
แผนที่ 8 แสดงที่ตั้งสนามกอล์ฟ ในอำเภอชะอำ จังหวัดเพชรบุรี	90



บทที่ 1

บทนำ

1.1 ความเป็นมาและความสำคัญของปัญหา

กอล์ฟเป็นกีฬาที่มีผู้นิยมเล่นกันแพร่หลายทั่วโลก เนื่องจากเป็นกีฬาที่สามารถเล่นได้ทุกเพศและในทุกระดับอายุ กีฬากอล์ฟเริ่มเข้าสู่ประเทศไทยเป็นครั้งแรกในรัชสมัยของพระบาทสมเด็จพระมงกุฎเกล้าเจ้าอยู่หัว ในอดีตกอล์ฟเป็นเพียงกีฬาที่ได้รับความนิยมกันอยู่แต่เพียงในหมู่เชื้อพระวงศ์เจ้านายชั้นผู้ใหญ่และชาวต่างประเทศเท่านั้น ผู้ที่จะเล่นกอล์ฟก็ต้องเป็นผู้ที่มีทั้งเงินและเวลา เนื่องจากต้องเสียค่าอุปกรณ์ในการเล่น ค่าเครื่องแต่งกายตลอดจนค่าสมาชิก ฯลฯ ในราคาที่แพง แต่ในปัจจุบันกีฬากอล์ฟได้กลายเป็นกีฬาเฟื่องฟูที่แพร่หลายเข้าไปในหมู่มชนทุกชั้นและทุกเพศทุกวัย (ยุพิน เกราะทอง , 2533:19)

ในช่วง 5-6 ปีที่ผ่านมากอล์ฟได้เข้ามามีบทบาทในประเทศไทยในฐานะ “กีฬาเพื่อการท่องเที่ยว” หรือ “กีฬาเพื่อการลงทุน” ธุรกิจสนามกอล์ฟทำรายได้เข้าประเทศเป็นเงินจำนวนมหาศาล เกิดการขยายตัวของสนามกอล์ฟและธุรกิจอื่นๆ ที่เกี่ยวข้องกับสนามกอล์ฟอย่างรวดเร็ว มีอัตราการเจริญเติบโตของสนามกอล์ฟในแบบที่เรียกว่า “ก้าวกระโดด” โดยเฉพาะในระหว่างปีพ.ศ.2532-2533 ธุรกิจสนามกอล์ฟได้เติบโตสูงสุดถือเป็น “ยุคทองของธุรกิจสนามกอล์ฟในประเทศไทย” (วัลลภ พูนพันธ์ , 2535:14) ทำให้เกิดการเก็งกำไรจากธุรกิจสนามกอล์ฟและการขายสิทธิสมาชิกกอล์ฟอย่างมากมาย ผู้ซื้อเพียงแต่จองชื่อสนามหรือสมาชิกกอล์ฟไว้ไม่นานก็สามารถขายต่อทำกำไรได้หลายเท่าตัว โดยไม่ต้องลงทุนสูงนัก นอกจากนั้นนักธุรกิจทั่วไปมาเล่นกอล์ฟกันมากขึ้น เพื่อเป็นการพักผ่อนและได้รับประโยชน์จากการเล่นกอล์ฟอีกประการหนึ่งคือ สามารถติดต่อพูดคุยธุรกิจไปในตัวนับเป็นการออกกำลังกายที่ได้รับประโยชน์ทางการค้าที่สำคัญอีกประการหนึ่ง อย่างไรก็ตามในสมัยนี้ดูเหมือนว่าการเก็งกำไรสนามกอล์ฟจะลดลงไปหลังจากเกิดสงครามในอ่าวเปอร์เซีย ซึ่งนับเป็นการกั้นนักเก็งกำไรให้หันไปจากธุรกิจนี้ได้เป็นอย่างดี ผู้ซื้อสนามกอล์ฟและสมาชิกสนามกอล์ฟในปัจจุบัน จึงดูเหมือนจะเป็นผู้ที่ต้องการมีสิทธิและเป็นผู้เล่นกอล์ฟอย่างแท้จริง

การดำเนินธุรกิจสนามกอล์ฟนั้นในอดีตที่ผ่านมาเป็นเพียงสนามกอล์ฟเพียงอย่างเดียว ไม่มีการจัดทำเช่นเดียวกับปัจจุบันและเน้นเพียงเป็นสวัสดิการต่อพนักงานของราชการและรัฐวิสาหกิจเสียส่วนใหญ่ ต่อมานักธุรกิจเริ่มเห็นช่องทางในธุรกิจสนามกอล์ฟในเชิงพาณิชย์มากขึ้น ได้มีการ

พัฒนารูปแบบสนามกอล์ฟควบคู่กับศูนย์กีฬา บ้านจัดสรร ที่ดินจัดสรร คลับเฮาส์ ไคร์ฟวิงเรนจ์ คอนโดมิเนียม สपोर्टคอมเพล็กซ์ ร้านค้า ศูนย์ประชุม กลายเป็นธุรกิจครบวงจร เพื่อให้ความสะดวกสบายแก่นักกอล์ฟที่เข้ามาใช้บริการ

การขยายตัวของสนามกอล์ฟในปัจจุบันมีปัจจัยต่างๆ ที่ส่งผลต่อการขยายตัว คือ

- การขยายตัวทางเศรษฐกิจของประเทศ จากการขยายตัวทางเศรษฐกิจของประเทศไทยในช่วง 3-4 ปีที่ผ่านมา นับได้ว่าเป็นอัตราที่สูงประเทศหนึ่งในโลกจึงส่งผลให้รายได้ประชาชาติและความเป็นอยู่ของประชาชนไทยดีขึ้นจึงมีโอกาสนในการออกกำลังกาย พักผ่อนหย่อนใจกันมากขึ้น กีฬากอล์ฟจึงเป็นกีฬาประเภทหนึ่งที่ได้รับการนิยมนิยมด้วยเช่นกัน

- จำนวนนักธุรกิจและนักท่องเที่ยวชาวต่างประเทศมีจำนวนมากขึ้น ทั้งนี้เนื่องจากผลของการส่งเสริมการลงทุนและการท่องเที่ยวของภาครัฐบาล

- ด้านสังคม กีฬากอล์ฟถือว่าเป็นกีฬาที่ช่วยส่งเสริมมิตรภาพที่คืออย่างหนึ่งในสังคมไทย

- ความนิยมในกีฬากอล์ฟจากอดีต กีฬากอล์ฟเป็นกีฬาของคนมีฐานะดีทั้งทางสังคมและการเมืองรวมทั้งฐานะทางการบริหาร แต่ในปัจจุบันความนิยมดังกล่าวได้ขยายตัวออกมาถึงชนชั้นกลางก็สามารถเล่นกอล์ฟได้ โดยมีตัวกระตุ้นที่สำคัญ คือ กลุ่มบุคคลใกล้ชิด หน้าที่การงาน เป็นต้น (สมเกียรติ ชัยรัตนวรกุล , 2533:25)

- ความไม่เพียงพอของสนามกอล์ฟในญี่ปุ่นและไต้หวัน คนญี่ปุ่นจำนวนถึง 10% ของประชากรทั้งประเทศต่างนิยมที่จะเล่นกอล์ฟ แต่ที่ดินในญี่ปุ่นเองกลับไม่เอื้ออำนวย ราคาที่ดินแพงลิ่วเป็นตัวฉุดให้ราคาค่าสมาชิกของแต่ละสนามอยู่ในระดับที่สูงเอาまกๆ โดยเฉพาะแล้วค่าสมาชิกต่อหนึ่งสมาชิกประมาณ 10 ล้านบาท ในขณะที่ประเทศไทยในปัจจุบันเฉลี่ยประมาณ 2-3 แสนบาทเท่านั้น จากความไม่เพียงพอของตลาดกอล์ฟในญี่ปุ่นยังส่งผลให้ประเทศไทยได้ต้อนรับทัวร์กอล์ฟจากประเทศญี่ปุ่นอยู่อย่างสม่ำเสมอ

- เนื่องจากสนามกอล์ฟในประเทศไทยที่มีอยู่เดิม ยังไม่เพียงพอและขาดความได้มาตรฐานอยู่มาก คนเล่นกอล์ฟส่วนใหญ่มีนิสัยอย่างหนึ่งคือ ความไม่ยอมจำใจ อยู่กับพื้นที่หรือหลุมกอล์ฟของสนามกอล์ฟสนามใดสนามหนึ่ง โดยเฉพาะนักเล่นกอล์ฟในทุกวันนี้ไม่ว่าจะเป็นมือสมัครเล่นระดับไหนอยากที่จะ ได้เล่นสนามที่เกิดใหม่และทำทหายอยู่ตลอดเวลา

- ความเติบโตในการพัฒนาที่ดินของนักพัฒนาที่ดินมืออาชีพหลายคนในประเทศไทยเอง โดยมองสนามกอล์ฟเหมือนคั้งเฟอร์นิเจอร์นอกบ้านที่ผู้ต้องการซื้อบ้านอยากที่จะมีบ้านของตัวเองอยู่ใกล้สวนพักผ่อนขนาดใหญ่คนที่อยากมีบ้านเหล่านี้ อาจจะไม่ไ้ได้เล่นกอล์ฟและเล่นกอล์ฟไม่เป็นหรืออาจจะเป็นคนที่นิยมเล่นกอล์ฟและอยากมีบ้านอยู่ใกล้สนามซึ่งหากมองจากสนามกอล์ฟที่

ประสบความสำเร็จมาแล้ว จะเห็นได้ว่าพื้นที่ดินรอบข้างสนามกอล์ฟจะมีมูลค่าสูงขึ้นถึง 2 เท่าตัวทันทีเมื่อที่ดินตรงนั้นติดกับสนามกอล์ฟแห่งใดแห่งหนึ่ง (ทรงเกียรติ วัฒนานนท์ , 2532:55-56)

นี่คือเหตุผลที่ว่า ทำไมเกิดการสร้างสนามกอล์ฟขึ้นในประเทศไทยอย่างไม่หยุดยั้ง ในปัจจุบันมีสนามกอล์ฟเกิดขึ้นหลายแห่งเพื่อรองรับความต้องการของผู้ที่นิยมกีฬาประเภทนี้ที่สำคัญคือ กอล์ฟเป็นกีฬาที่จะต้องใช้พื้นที่สนามในการเล่นที่มีขนาดกว้างขวางมากกว่ากีฬาทุกประเภท ฉะนั้นยิ่งกอล์ฟเป็นกีฬาที่ได้รับความนิยมมากขึ้นเท่าใด พื้นที่สำหรับสร้างเป็นสนามกอล์ฟก็จะเพิ่มขึ้นตามไปด้วยและในปัจจุบันนี้สถานที่ตั้งสนามกอล์ฟจึงไม่ได้จำกัดอยู่ในชานเมืองกรุงเทพมหานครเท่านั้น แต่ได้ขยายไปสร้างในหลายๆ จังหวัดทุกภาคของประเทศพื้นที่ใกล้กับกรุงเทพมหานครที่มีการสร้างสนามกอล์ฟมากที่สุด คือ บริเวณบางนา-ตราด มีสนามกอล์ฟที่สร้างเสร็จแล้วและกำลังอยู่ในระหว่างการก่อสร้างรวมกันมากกว่า 10 สนาม ถ้าวรวมสนามกอล์ฟในบริเวณจังหวัดใกล้เคียงทางภาคตะวันออกของกรุงเทพมหานคร เช่น สมุทรปราการ ชลบุรีและระยองแล้วจะมีสนามกอล์ฟรวมกันถึง 30 สนามซึ่งนับว่าเป็นจำนวนที่ค่อนข้างมาก เมื่อเทียบกับเขตอื่นๆ ทางด้านบริเวณรามอินทรา มีนบุรี รังสิตและปทุมธานี มีสนามกอล์ฟรวมกันแล้วไม่ต่ำกว่า 15 สนาม ด้านพุทธมณฑลและนครปฐมมีประมาณ 3 สนาม นอกจากนั้นกระจัดกระจายอยู่ในบริเวณใกล้เคียงซึ่งส่วนมากจะเป็นสนามกอล์ฟที่สร้างมานานแล้วและคนนิยมเล่นกันเพราะอยู่ไม่ไกลมาก แต่อัตราค่าสมาชิกก็สูงกว่าสนามที่เกิดขึ้นใหม่ค่อนข้างมาก

สำหรับสนามกอล์ฟในต่างจังหวัดส่วนมากจะสร้างในจังหวัดที่ค่อนข้างใหญ่หรือเป็นแหล่งท่องเที่ยวที่สำคัญ เช่น เชียงใหม่มีสนามกอล์ฟมากกว่า 10 โครงการ เพชรบุรีและภูเก็ตมีจังหวัดเกือบละ 10 โครงการ นอกจากนั้นกระจายอยู่ในจังหวัดอื่นๆ เช่น ราชบุรี นครนายก สระบุรี พิษณุโลก เพชรบูรณ์อีกจังหวัดละ 1-2 โครงการ ยิ่งไปกว่านั้นแม้แต่จังหวัดที่ยังไม่ใหญ่มากนัก เช่น ยโสธร และอุดรธานีก็กำลังมีโครงการสนามกอล์ฟเกิดขึ้นเช่นกัน (ณัฐจิรา บุญญภิบาล , 2534:8)

โดยเหตุที่จำนวนสนามกอล์ฟเพิ่มขึ้นอย่างรวดเร็ว ก่อให้เกิดปัญหาต่างๆ ขึ้นมา เช่น โครงการสนามกอล์ฟบางแห่งได้ทำการลักลอบนำน้ำจากทางชลประทานมาใช้ในโครงการ เนื่องจากว่าภายในโครงการไม่มีน้ำพอที่จะนำมาใช้รดน้ำต้นไม้และสนามหญ้าได้ อันเป็นการผิดวัตถุประสงค์หลักของกรมชลประทาน เพราะน้ำจากกรมชลประทานนั้นมีไว้เพื่อที่จะใช้ทางด้านการเกษตรกรรม มิใช่มีไว้ให้เจ้าของสนามกอล์ฟ จนทำให้ในการประชุมคณะรัฐมนตรีเมื่อวันที่ 10 ตุลาคม พ.ศ.2533 พลเอกชาติชาย ชุณหะวัณ นายกรัฐมนตรีในสมัยนั้นได้มอบนโยบายให้กับรัฐมนตรีที่เกี่ยวข้องให้ระงับการนำน้ำจากอ่างเก็บน้ำหรือน้ำเพื่อการชลประทานให้แก่โครงการสนามกอล์ฟ ทำให้หลาย

โครงการจำเป็นที่จะต้องทำการขุดอ่างน้ำขึ้นภายในโครงการของตนเองและยังก่อให้เกิดการเปลี่ยนแปลงต่อสภาพแวดล้อมของประเทศไทยในหลายๆ ด้าน

จังหวัดเพชรบุรี เป็นจังหวัดที่มีระยะทางไม่ห่างจากกรุงเทพมหานครมากนัก เป็นจังหวัดที่มีการพัฒนาเป็นแหล่งท่องเที่ยวแห่งหนึ่ง เพราะมีความสวยงามของทะเล ภูเขา น้ำตก ถ้ำและทะเลสาบน้ำจืด จึงทำให้การขยายตัวด้านการท่องเที่ยวของจังหวัดเพชรบุรีเป็นไปอย่างรวดเร็ว นับตั้งแต่ปีพ.ศ.2530 เป็นต้นมา โครงการต่างๆ เกิดขึ้นเป็นจำนวนมากเพื่ออำนวยความสะดวกให้กับนักท่องเที่ยวและมีการพัฒนาการเจริญเติบโตทางเศรษฐกิจที่สูงขึ้นถึงร้อยละ 11 ในปีพ.ศ.2532 โดยเฉพาะในด้านธุรกิจการท่องเที่ยว มีนักลงทุนรายใหญ่จากกรุงเทพมหานครที่เข้ามาทำโครงการรีสอร์ทสนามกอล์ฟจนกลายเป็นยุคนิยมที่ดิน ในจังหวัดเพชรบุรีมีโครงการสนามกอล์ฟถึง 13 แห่ง ในจังหวัดเดียว แต่ที่มีการดำเนินการสร้างจริงๆ แล้วเพียง 9 แห่งเท่านั้น และมีมากในบริเวณอำเภอชะอำ สามารถดึงดูดนักท่องเที่ยวทั้งชาวไทยและชาวต่างชาติเป็นจำนวนมากให้เดินทางเข้ามาท่องเที่ยวในอำเภอชะอำซึ่งเป็นสถานที่ท่องเที่ยวของจังหวัด และจากการที่มีจำนวนสนามกอล์ฟเป็นจำนวนมาก ทำให้การขยายพื้นที่ของโครงการสนามกอล์ฟต่างๆ นั้นครอบคลุมพื้นที่ในเขตพื้นที่เกษตรกรรมเป็นจำนวนมาก เพราะการที่จะสร้างสนามกอล์ฟได้นั้นจะต้องใช้พื้นที่ไม่ต่ำกว่า 500-1,000 ไร่ ย่อมจะส่งผลกระทบต่อในด้านต่างๆ ทั้งทางบวกและลบต่อชุมชนรอบๆ สนามกอล์ฟ เช่น ผลกระทบด้านระบบนิเวศ ทรัพยากรธรรมชาติ กล่าวคือ ทรัพยากรป่าไม้ถูกทำลายพร้อมกับการเปลี่ยนแปลงภูมิประเทศไปจากเดิม เพื่อให้เป็นไปตามรูปแบบของสนามกอล์ฟ พื้นดินที่เคยใช้ในด้านเกษตรกรรมถูกแปรสภาพไปเป็นสนามกอล์ฟ ทำให้สูญเสียพื้นดินในการประกอบเกษตรกรรมส่งผลกระทบต่อผลิตผลทางการเกษตร นอกจากนั้นยังใช้น้ำเป็นจำนวนมากเพื่อบำรุงรักษาหญ้าในสนามกอล์ฟให้สวยงามตลอดปี ก่อให้เกิดการขาดแคลนน้ำที่จะใช้ในการเกษตรทำให้เกิดปัญหาการแย่งน้ำกันระหว่างชุมชนกับสนามกอล์ฟและปัญหาที่สำคัญอีกประการหนึ่งคือ การใช้สารเคมีกำจัดศัตรูพืช การใส่ปุ๋ยสนามหญ้าและต้นไม้ในโครงการซึ่งคาดว่าจะใช้เป็นจำนวนมากในแต่ละปีก่อให้เกิดสารเคมีตกค้างเป็นผลเสียต่อบุคคลที่เกี่ยวข้องและพื้นที่ใกล้เคียง ปัญหาต่างๆ ที่เกิดขึ้นเหล่านี้ได้ส่งผลกระทบต่อเชื่อมโยงถึงระบบเศรษฐกิจและสังคมของชุมชนตามมาอีกด้วยซึ่งก็มีทั้งทางบวกและลบเช่นกัน กล่าวคือ ผลกระทบทางเศรษฐกิจ เช่น การสร้างอาชีพและรายได้ ซึ่งเป็นผลประโยชน์ที่สำคัญประการหนึ่งที่มีผลโดยตรงกับประชากรในชุมชนอันที่จะนำมาสู่อาชีพในสาขาต่างๆ เช่น แคลคต์ พนักงานรักษาความปลอดภัย พนักงานเสิร์ฟ เป็นต้น ส่วนผลกระทบทางด้านสังคม เป็นผลกระทบที่เกิดขึ้นกับเกษตรกร (ชาวไร่ ชาวนา ชาวสวน) โดยตรง เนื่องจากสังคมเกษตรกรรมเป็นสังคมที่ทำงานหนักและได้ค่าตอบแทนต่ำในลักษณะรายปี แต่สังคมบริการได้ค่าตอบแทนชัดเจนและสูงกว่าการประกอบเกษตรกรรม ดังนั้นเมื่อมีโอกาสและมีภูมิภานาอยู่ใกล้

กับสนามกอล์ฟเกษตรกรรมนั้นจะพยายามแทรกตัวเข้ามาอยู่ในสังคมบริการ เมื่อประสบการณ์และรายได้ที่ชาวบ้านได้รับเพิ่มขึ้นทำให้ระบบความคิดของชาวบ้านเกิดการเปลี่ยนแปลง ทำให้ชาวบ้านมองเห็นคุณค่าของการศึกษามีแนวโน้มส่งลูกหลานให้เข้าเรียนต่อในระดับที่สูงกว่าการศึกษาในภาคบังคับมากขึ้น และเมื่อครอบครัวมีรายได้เพิ่มขึ้นก็ส่งผลให้มีรายจ่ายเพิ่มขึ้นตามมา เช่น การใช้จ่ายในการปลูกบ้านใหม่ ซื้อเครื่องอำนวยความสะดวกและใช้จ่ายเงินเพื่อการศึกษา เป็นต้น

กล่าวโดยสรุปปรากฏการณ์การขยายตัวของธุรกิจสนามกอล์ฟ ก่อให้เกิดการเปลี่ยนแปลงและส่งผลกระทบต่อในด้านต่างๆ ต่อชุมชน ในการวิจัยครั้งนี้เป็นการศึกษาเกี่ยวกับการขยายตัวของธุรกิจสนามกอล์ฟที่มีผลต่อชุมชน ในด้านการเปลี่ยนแปลงทางเศรษฐกิจ สังคม วัฒนธรรม และการใช้ทรัพยากรธรรมชาติในชุมชน ผลกระทบทั้งด้านบวกบวกและด้านลบที่เกิดขึ้นจากการขยายตัวของธุรกิจสนามกอล์ฟและหาข้อกำหนดนโยบายและแนวทางการจัดการธุรกิจสนามกอล์ฟให้ชัดเจน เพื่อควบคุมการพัฒนาธุรกิจสนามกอล์ฟให้เป็นไปในทางที่เหมาะสมไม่เกิดความขัดแย้งการใช้ทรัพยากรธรรมชาติและสามารถควบคุมผลกระทบต่อสภาพแวดล้อมได้อย่างมีประสิทธิภาพ

1.2 วัตถุประสงค์ในการศึกษา

- 1.2.1 เพื่อศึกษาประวัติความเป็นมาและสภาพทั่วไปของสนามกอล์ฟและชุมชนที่ศึกษา
- 1.2.2 เพื่อศึกษาการเปลี่ยนแปลงด้านเศรษฐกิจ สังคม วัฒนธรรมและทรัพยากรธรรมชาติของชุมชนอันเนื่องมาจากการขยายตัวของธุรกิจสนามกอล์ฟ
- 1.2.3 เพื่อศึกษาผลกระทบด้านเศรษฐกิจ สังคมและวัฒนธรรม ทรัพยากรธรรมชาติของชุมชนอันเนื่องมาจากการขยายตัวของธุรกิจสนามกอล์ฟ
- 1.2.4 เพื่อเสนอแนวทางและมาตรการป้องกันแก้ไขปัญหา อันเนื่องมาจากการขยายธุรกิจสนามกอล์ฟ

1.3 ประโยชน์ที่คาดว่าจะได้รับ

- 1.3.1 ทราบถึงประวัติความเป็นมาและสภาพทั่วไปของสนามกอล์ฟและชุมชนที่ศึกษา
- 1.3.2 ทราบถึงการเปลี่ยนแปลงด้านเศรษฐกิจ สังคม วัฒนธรรมและทรัพยากรธรรมชาติของชุมชนอันเนื่องมาจากการขยายตัวของธุรกิจสนามกอล์ฟ
- 1.3.3 ทราบถึงผลกระทบด้านเศรษฐกิจ สังคม วัฒนธรรมและทรัพยากรธรรมชาติของชุมชนอันเนื่องมาจากการขยายตัวของธุรกิจสนามกอล์ฟ
- 1.3.4 เพื่อนำผลของการศึกษาเสนอแนะแนวทาง และมาตรการป้องกันแก้ไขให้กับหน่วยงานที่เกี่ยวข้อง

1.4 ขอบเขตในการศึกษา

- 1.4.1 **ขอบเขตด้านเนื้อหา**
 การวิจัยครั้งนี้ศึกษาเกี่ยวกับผลกระทบจากการขยายตัวของธุรกิจสนามกอล์ฟที่มีต่อชุมชนชนบท โดยมีขอบเขตเนื้อหา ดังนี้
 - 1.4.1.1 ศึกษาความเป็นมาและลักษณะทั่วไปของสนามกอล์ฟที่ศึกษา
 - 1.4.1.2 ศึกษาความเป็นมาและลักษณะทั่วไปของชุมชนที่ศึกษา
 - 1.4.1.3 ศึกษาการเปลี่ยนแปลงทางด้านเศรษฐกิจ สังคม วัฒนธรรมและทรัพยากรธรรมชาติที่เกิดขึ้นภายในชุมชนจากการขยายตัวของสนามกอล์ฟ
 - 1.4.1.4 ศึกษาผลกระทบจากการขยายตัวของสนามกอล์ฟที่มีต่อชุมชน โดยจะศึกษาทั้งทางบวกและทางลบ
 - ผลกระทบต่อสภาพเศรษฐกิจ
 - ผลกระทบต่อสภาพสังคมและวัฒนธรรม
 - ผลกระทบต่อทรัพยากรธรรมชาติ ได้แก่ ทรัพยากรดิน/ที่ดิน , ทรัพยากรน้ำ, ทรัพยากรป่าไม้
 - 1.4.1.5 แนวทางการจัดการและการป้องกันแก้ไขปัญหา

1.4.2 ขอบเขตด้านสถานที่

ในการวิจัยครั้งนี้เป็นการศึกษาในเชิงคุณภาพ เลือกสถานที่แบบเฉพาะเจาะจง (Purposive Sampling) เพื่อความสะดวกและเหมาะสมในการเก็บข้อมูล โดยเลือกพื้นที่ที่ทำการศึกษาเฉพาะสนามกอล์ฟและชุมชนที่มีอาณาเขตรอบๆ สนามกอล์ฟที่ตั้งอยู่ในเขตอำเภอชะอำ จังหวัดเพชรบุรีเท่านั้น

1.4.3 ขอบเขตด้านประชากรและกลุ่มตัวอย่างที่ทำการศึกษา

- ผู้จัดการหรือเจ้าหน้าที่ของสนามกอล์ฟ
- เจ้าหน้าที่ตัวแทนจากหน่วยงานราชการ เช่น เจ้าหน้าที่กรมที่ดิน , เจ้าหน้าที่ป่าไม้ ประธานองค์การบริหารส่วนตำบลและพัฒนากร
- ผู้ใหญ่บ้าน ผู้นำชุมชน และตัวแทนประชาชนในชุมชนศึกษา
- ประชาชนที่เข้ามาเป็นพนักงานในอาชีพต่างๆ ที่ทำงานอยู่ในสนามกอล์ฟ

1.5 ข้อจำกัดในการศึกษา

ในการศึกษาเรื่องผลกระทบจากการขยายตัวของธุรกิจสนามกอล์ฟที่มีต่อชุมชนชนบทนี้จะทำการศึกษาเฉพาะสนามกอล์ฟที่ตั้งอยู่ในเขตอำเภอชะอำ จังหวัดเพชรบุรีเท่านั้น เพราะว่าถ้าจะทำการศึกษาสนามกอล์ฟทั้งหมดที่มีอยู่ในจังหวัดเพชรบุรีทั้งหมดนั้นคงจะทำได้ยาก เนื่องจากจังหวัดเพชรบุรีเป็นจังหวัดที่มีสนามกอล์ฟจำนวนมากและมีกระจัดกระจายไปตามอำเภอต่างๆ ทำให้ยากต่อการเดินทาง สาเหตุที่เลือกสนามกอล์ฟที่ตั้งอยู่เฉพาะในเขตอำเภอชะอำ จังหวัดเพชรบุรีนั้น เพราะว่าในเขตอำเภอชะอำมีจำนวนสนามกอล์ฟมากกว่าอำเภออื่นๆ และสามารถมองเห็นถึงภาพรวมของผลกระทบที่อื่นเกิดขึ้นได้อย่างเด่นชัด ส่วนในเรื่องชุมชนที่จะทำการศึกษานั้นจะเป็นชุมชนที่อาณาเขตใกล้กับสนามกอล์ฟ เพราะว่าผลกระทบที่จะเกิดขึ้นนั้นมีผลกระทบโดยตรงต่อชุมชนที่อาณาเขตใกล้มากกว่าชุมชนที่อาณาเขตไกลกว่า

1.6 นิยามศัพท์ในการศึกษา

การเปลี่ยนแปลง หมายถึง ปรัชญาการณของการเปลี่ยนแปลงการใช้ทรัพยากรธรรมชาติ สภาพเศรษฐกิจ สังคมและวัฒนธรรม ที่มีความแตกต่างกันระหว่างเมื่อสนามกอล์ฟยังไม่เข้ามาตั้ง กับสนามกอล์ฟเข้ามาตั้งอยู่ในชุมชนแล้ว (ในอดีตก่อนมีสนามกอล์ฟในชุมชนปีพ.ศ.2525-2530 ช่วงการเปลี่ยนแปลงตั้งแต่ปีพ.ศ.2531-ปัจจุบัน)

ผลกระทบ หมายถึง สิ่งที่เกิดขึ้นกับชุมชนที่มีผลต่อทรัพยากรธรรมชาติ สภาพเศรษฐกิจ สังคมและวัฒนธรรมหลังจากที่สนามกอล์ฟเข้ามาตั้งอยู่ในชุมชน ผลที่ตามมาจากการเปลี่ยนแปลง สิ่งใดสิ่งหนึ่งซึ่งมองได้ 2 ลักษณะ คือ ก่อให้เกิดประโยชน์ (ทางบวก) และก่อให้เกิดปัญหา (ทางลบ)

ธุรกิจสนามกอล์ฟ หมายถึง อุตสาหกรรมภาคบริการที่ประกอบธุรกิจในการให้บริการ หรืออำนวยความสะดวกในด้านกีฬาที่กอล์ฟ ที่ตั้งอยู่ในเขตอำเภอชะอำ จังหวัดเพชรบุรี

การเปลี่ยนแปลงทางเศรษฐกิจ หมายถึง ลักษณะการเปลี่ยนแปลงในเรื่อง

- อาชีพหลัก อาชีพรอง
- รายได้ ค่าใช้จ่าย
- ภาวะหนี้สิน
- การถือครองที่ดิน
- เครื่องอำนวยความสะดวก

การเปลี่ยนแปลงทางสังคม หมายถึง ลักษณะการเปลี่ยนแปลงในเรื่อง

- ประเภทครอบครัว
- ลักษณะบ้าน
- การศึกษา หมายถึง ระดับการศึกษาของคนในชุมชน ค่านิยมของการส่งลูกหลานเข้าเรียนต่อ สถานที่เรียน การทำงานหลังจากจบการศึกษา

- ความสัมพันธ์ของคนในครอบครัว หมายถึง การทำกิจกรรมร่วมกันของคนในครอบครัว การติดต่อพูดคุยและบทบาทของพ่อแม่

- ความสัมพันธ์ของคนในครอบครัวกับคนในชุมชน หมายถึง การช่วยเหลือกันด้านแรงงาน การช่วยเหลือด้านเงินทองและการเข้าร่วมกิจกรรมกับชุมชน

การเปลี่ยนแปลงทางวัฒนธรรม หมายถึง ลักษณะการเปลี่ยนแปลงในเรื่อง

- การปฏิบัติตนเกี่ยวกับประเพณี หมายถึง การทำบุญตักบาตร การเข้าร่วมพิธีกรรมในชุมชนและการไปวัดของคนในชุมชน

- การปฏิบัติตนต่อผู้อาวุโส หมายถึง การเคารพเชื่อฟังผู้ใหญ่ และขอคำปรึกษาจากผู้อาวุโสของคนในชุมชน

- ลักษณะการแต่งกายของคนในชุมชน

การเปลี่ยนแปลงทรัพยากรธรรมชาติ หมายถึง การเปลี่ยนแปลงการใช้ทรัพยากรธรรมชาติในชุมชน ในที่นี้หมายถึงทรัพยากรดิน/ที่ดิน ทรัพยากรน้ำ และทรัพยากรป่าไม้

ชุมชนชนบท หมายถึง ชุมชนที่มีอาณาเขตใกล้กับสนามกอล์ฟที่ศึกษาและประชาชนที่อยู่รวมกันในพื้นที่หรืออาณาเขตเดียวกัน ที่มีส่วนเกี่ยวข้องหรือมีความสัมพันธ์กันในด้านเศรษฐกิจ สังคมและวัฒนธรรมที่คล้ายคลึงกัน



1.7 กรอบในการศึกษา

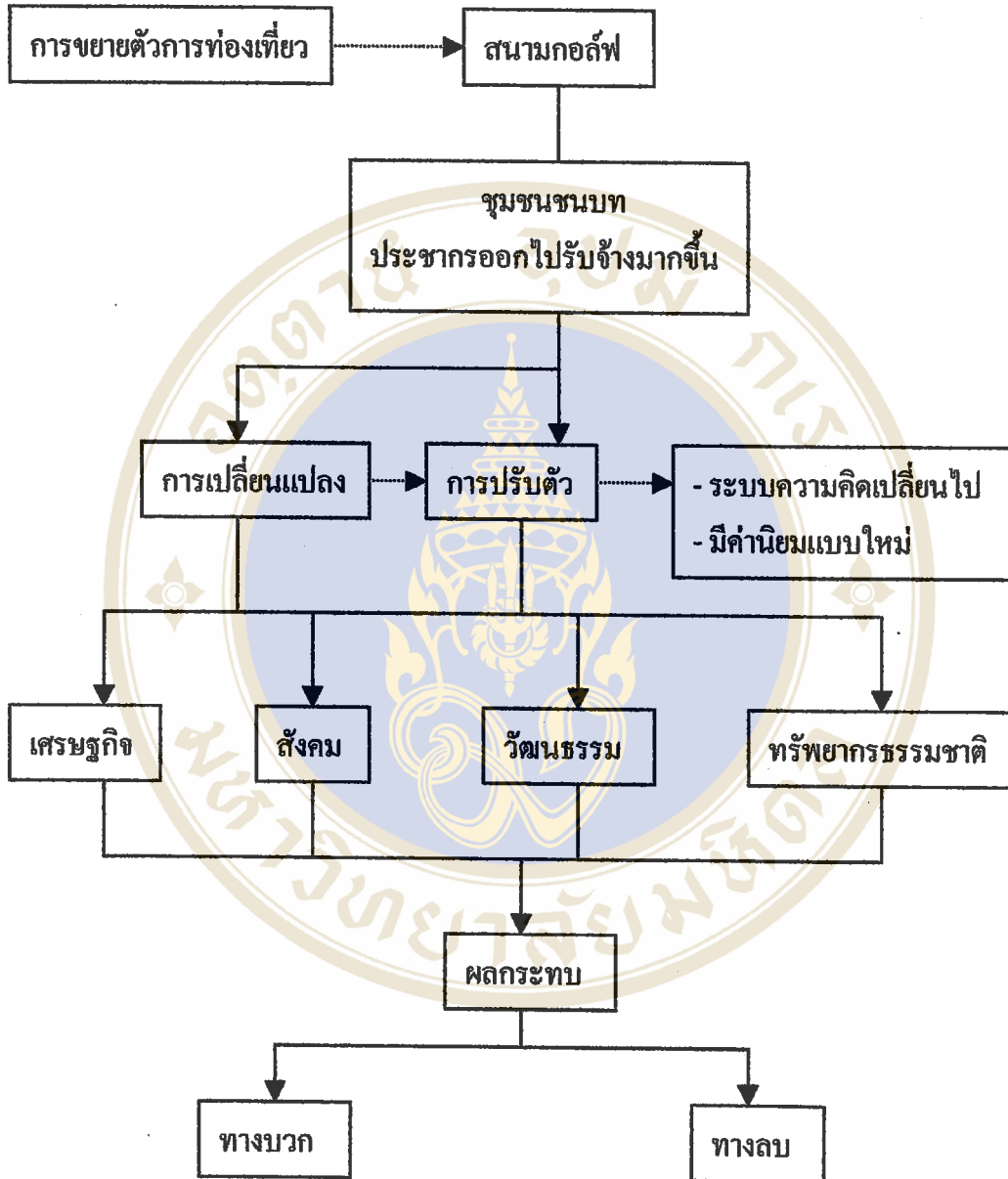

บทที่ 2

แนวคิดทฤษฎีและงานวิจัยที่เกี่ยวข้อง

การศึกษาผลกระทบจากการขยายตัวของธุรกิจสนามกอล์ฟที่มีต่อชุมชนชนบท ผู้วิจัยได้ศึกษาและรวบรวมแนวคิด งานวิจัยที่เกี่ยวข้องทั้งจากหนังสือ เอกสาร และสิ่งพิมพ์ต่างๆ เพื่อเป็นแนวทางในการวิจัย โดยมีหัวข้อดังต่อไปนี้คือ

- 2.1 แนวคิดการเปลี่ยนแปลงทางเศรษฐกิจ สังคมและวัฒนธรรม
- 2.2 แนวคิดเรื่องการเคลื่อนที่ทางสังคม
- 2.3 แนวคิดการเปลี่ยนไปสู่ความทันสมัย
- 2.4 แนวคิดความสัมพันธ์ระหว่างมนุษย์กับทรัพยากรธรรมชาติ
- 2.5 แนวคิดเรื่องความสัมพันธ์ทางสังคมของชุมชน
- 2.6 ประวัติกีฬาอล์ฟ
- 2.7 วรรณกรรมและงานวิจัยที่เกี่ยวข้อง

2.1 แนวคิดการเปลี่ยนแปลงทางเศรษฐกิจ สังคมและวัฒนธรรม

2.1.1 ความหมายของการเปลี่ยนแปลงทางเศรษฐกิจ

ระบบเศรษฐกิจเป็นระบบพื้นฐานทางสังคมที่สำคัญระบบหนึ่ง เนื่องจากมนุษย์ต้องบำบัดความต้องการในด้านความหิวและความกระหายอันเป็นธรรมชาติอย่างหนึ่งของมนุษย์ ทำให้มนุษย์ต้องแสวงหาสิ่งของหรืออาหารบริโภค ความต้องการนี้ได้มีการพัฒนาเรื่อยๆ จนถึงได้สร้างแบบแผนพฤติกรรม ซึ่งได้แก่ กฎเกณฑ์ ข้อบังคับ ระเบียบต่างๆ เพื่อให้ผลผลิตที่ได้มานั้นให้ประโยชน์อย่างยุติธรรมแก่สมาชิกในสังคมมากที่สุด ดังนั้นหน้าที่ของระบบเศรษฐกิจ ได้แก่ การผลิต การแจกจ่าย การบริโภคและการแลกเปลี่ยน (สมศักดิ์ ศรีสันติสุข, 2535: 18-19)

สำหรับการเปลี่ยนแปลงทางเศรษฐกิจเป็นการเปลี่ยนแปลงโครงสร้างทางเศรษฐกิจทำให้เห็นถึงการเปลี่ยนแปลงระบบเศรษฐกิจ ซึ่งได้แก่ ระบบการผลิต การแจกจ่าย การบริโภคและการ

แลกเปลี่ยน ในอดีตระบบเศรษฐกิจระดับชุมชนหมู่บ้านในอดีตเป็นระบบเศรษฐกิจแบบดั้งเดิมทั้งในด้านการผลิต การแลกเปลี่ยน การบริโภคและการแจกจ่ายก็เพื่อใช้เป็นอุปโภคและบริโภคพอประทังชีวิต และเพียงพอภายในครอบครัวเท่านั้น ปัจจุบันมีการเปลี่ยนแปลงไปเป็นระบบเศรษฐกิจแบบทุนนิยมผสมในลักษณะของเศรษฐกิจแบบเงินสดมากขึ้น กิจกรรมต่างๆ ในทางเศรษฐกิจ ไม่ว่าจะเป็นในด้านการถือครองที่ดิน รายได้ หนี้สิน อาชีพต่างๆ และการแลกเปลี่ยนแรงงาน มีความสำคัญในสังคมที่มีการเปลี่ยนแปลงทางเศรษฐกิจ

คณินันต์ สีนุชชะ (2540) การเปลี่ยนแปลงทางเศรษฐกิจเป็นการเปลี่ยนแปลงโครงสร้างทางเศรษฐกิจในหมู่บ้าน ระบบการผลิต การแจกจ่าย การบริโภคและการแลกเปลี่ยน ในอดีตระบบเศรษฐกิจของหมู่บ้านเป็นระบบเศรษฐกิจแบบดั้งเดิม ทั้งในด้านการผลิต การแลกเปลี่ยน การบริโภคและการแจกจ่ายเพื่อใช้อุปโภคและบริโภคภายในครัวเรือนเท่านั้น ต่อมาเป็นการเปลี่ยนแปลงไปเป็นเศรษฐกิจสมัยทุนนิยม ในลักษณะของเศรษฐกิจแบบเงินสดมากขึ้น กิจกรรมต่างๆ ในทางเศรษฐกิจไม่ว่าจะเป็นด้านการถือครองที่ดิน รายได้ หนี้สิน อาชีพต่างๆ และการเปลี่ยนแปลงแรงงานมีความสำคัญมากขึ้น ส่งผลกระทบทำให้เกิดความเปลี่ยนแปลงกับสภาพความเป็นอยู่ทางสังคมซึ่งหมายถึงระบบเศรษฐกิจเป็นรากฐานสำคัญที่มีส่วนในการกำหนด โครงสร้างของสังคมแต่ละสังคม

การเปลี่ยนแปลงกิจกรรมทางเศรษฐกิจ เทคโนโลยี การผลิตเกิดขึ้นรวดเร็วกว่าการเปลี่ยนแปลงทางสังคมหรือวัฒนธรรม

2.1.2 ความหมายของการเปลี่ยนแปลงทางสังคม

นักสังคมศาสตร์และนักมานุษยวิทยาที่ให้ความหมายของการเปลี่ยนแปลงทางสังคมและวัฒนธรรมต่างๆ คือ

โรเจอร์ (Everett M. Rogers) (อ้างในสมศักดิ์ ศรีสันติสุข , 2525:16) ให้ความหมายไว้ว่า “การเปลี่ยนแปลงทางสังคมเป็นกระบวนการซึ่งมีการเปลี่ยนแปลงเกิดขึ้นใน โครงสร้างและหน้าที่ของระบบสังคมเป็นการเปลี่ยนแปลงที่เกิดขึ้นใน โครงสร้างและหน้าที่ของระบบสังคม อันเป็นการเปลี่ยนแปลงทางความสัมพันธ์ทางสังคมของสมาชิกในสังคม”

แฟร์ชายล์ (Fairchild, ed) (อ้างในสนธยา พลศรี , 2533:97) ได้ให้คำนิยามของการเปลี่ยนแปลงทางสังคมว่า “เป็นลักษณะหนึ่งของกระบวนการ แบบแผน หรือรูปแบบสังคม ซึ่งมีการผันแปรหรือมีการเปลี่ยนแปลงเป็นแนวความคิด รวมหมายถึงผลของการเปลี่ยนแปลงทุกๆ อย่างของกระบวนการทางสังคม การเปลี่ยนแปลงทางสังคมอาจก้าวหน้าหรือล่าหลังก็ได้ เป็นการเปลี่ยนแปลง

อย่างถาวรหรือชั่วคราว เปลี่ยนแปลงโดยมีการวางแผนหรือไม่มีการวางแผน เปลี่ยนแปลงไปในทิศทางเดียวหรือหลายทิศทาง อาจก่อให้เกิดประโยชน์หรือโทษก็ได้”

เดวิส (Kingsley Devis) (อ้างในสนธยา พลศรี , 2533:96) ให้ความหมายว่า “การเปลี่ยนแปลงทางสังคมเป็นการเปลี่ยนแปลงที่เกิดขึ้นในเรื่องการจัดระเบียบสังคมหรือการเปลี่ยนแปลงทางโครงสร้างและการทำหน้าที่ของสังคม”

จอห์นสัน (Harry M. Johnson) (อ้างในผ่องพันธุ์ มณีรัตน์ , 2521:16) ได้ให้ความหมายไว้ว่า “การเปลี่ยนแปลงทางสังคมเป็นการเปลี่ยนแปลงโครงสร้างของระบบสังคมซึ่งได้แก่ การเปลี่ยนแปลงในสถาบันต่างๆ ที่มีผลต่อหน้าที่ของระบบสังคม”

ผจงจิตต์ อธิคมนันทะ (2521:187) ให้ความหมายไว้ว่า “การเปลี่ยนแปลงทางสังคมหมายถึงการเปลี่ยนแปลงในโครงสร้างของสังคมซึ่งเกี่ยวข้องกับการเปลี่ยนแปลงในกลุ่มความสัมพันธ์และระบบสถาบันต่างๆ ของสังคมนั้นๆ ”

จุมพล หนิมพานิช (2526:178) ได้ให้ความหมายไว้ว่า “การเปลี่ยนแปลงทางสังคมเป็นการเปลี่ยนแปลงที่เกิดขึ้นในโครงสร้างสังคม ได้แก่ ระเบียบแบบแผนต่างๆ เช่น แบบแผนความสัมพันธ์ในสังคม ตลอดจนสถานภาพและบทบาทของสมาชิกในสังคม หรือกล่าวอีกนัยหนึ่งคือการเปลี่ยนแปลงระเบียบแบบแผนความสัมพันธ์ระหว่างสมาชิกในสังคม และเป็นการเปลี่ยนแปลงในการกระทำระหว่างกันของสมาชิกในสังคม”

สนิท สัมครการ (2526:269) ให้ความหมายไว้ว่า “การเปลี่ยนแปลงทางสังคมเป็นการเปลี่ยนแปลงในพฤติกรรมทางสังคมของมนุษย์ เมื่อมีการติดต่อเกี่ยวข้องกับคนอื่นและนำไปสู่การเปลี่ยนแปลงในด้านความสัมพันธ์ทางสังคม (Social Relations) ที่มีอยู่ในแต่ละสังคม เมื่อความสัมพันธ์ทางสังคมเปลี่ยนแปลงไปมากก็อาจทำให้โครงสร้างของสังคม (Social Structure) เปลี่ยนตามไปด้วยในที่สุด”

ผ่องพันธุ์ มณีรัตน์ (2521:17) ได้ให้ความหมายไว้ว่า “การเปลี่ยนแปลงทางสังคมเป็นการเปลี่ยนแปลงโครงสร้างสังคมหรือสถาบันสังคม เช่น การเปลี่ยนแปลงขนาดของชุมชน ส่วนประกอบของส่วนใดส่วนหนึ่งของสังคมหรือรูปแบบการจัดระเบียบสังคม ตัวอย่างของการเปลี่ยนแปลงแบบนี้ได้แก่ การเปลี่ยนแปลงขนาดของครอบครัว การเปลี่ยนแปลงระบบเศรษฐกิจที่เป็นอยู่แต่เดิมเมื่อเกิดสภาพเป็นสังคมเมืองขึ้นและเป็นการเปลี่ยนแปลงในด้านความสัมพันธ์ระหว่างบุคคลในสังคมคือการเปลี่ยนแปลงวิธีที่มนุษย์ปฏิบัติต่อผู้อื่น”

จากความหมายข้างต้นพอสรุปได้ว่า “การเปลี่ยนแปลงทางสังคม หมายถึง การเปลี่ยนแปลงโครงสร้างของสังคม คือกลุ่มคน สถาบันสังคม สถานภาพและบทบาทของคนในสังคม”

ลักษณะของการเปลี่ยนแปลงทางสังคม

จากความหมายต่างๆ ของการเปลี่ยนแปลงทางสังคมที่นำมาแล้วข้างต้น จึงสรุปได้ว่าการเปลี่ยนแปลงทางสังคมมีลักษณะ ดังนี้

- 1.เป็นการเปลี่ยนแปลงในด้านความสัมพันธ์ระหว่างมนุษย์หรือระหว่างมนุษย์และกลุ่มคนนั้น คือเป็นการเปลี่ยนแปลงในการกระทำต่อกันของมนุษย์
- 2.เป็นการเปลี่ยนแปลง โครงสร้างหน้าที่หรือกระบวนการต่างๆของความสัมพันธ์ระหว่าง โครงสร้างและการหน้าที่อย่างใดอย่างหนึ่ง
- 3.เป็นการเปลี่ยนแปลงที่เกิดขึ้นในช่วงเวลาใดเวลาหนึ่ง อาจเป็นเรื่องใหญ่หรือเล็กก็ได้
- 4.การเปลี่ยนแปลงทางสังคมอาจเป็น ไปอย่างช้าๆ หรือเป็น ไปอย่างรวดเร็วก็ได้ เพราะขึ้นอยู่กับปัจจัยที่เป็นแรงเสริมหรือด้านการเปลี่ยนแปลงเช่น ค่านิยมเดิม ความผูกพันกับวิถีชีวิตแบบเดิม การคมนาคมขนส่ง เป็นต้น
- 5.การเปลี่ยนแปลงทางสังคมเปรียบเสมือนภาพถ่ายปรากฏการณ์ทางสังคมในระยะหนึ่งซึ่งเป็นปรากฏการณ์นี้จะไม่ปรากฏในลักษณะรูปแบบเดิมอีก
- 6.พฤติกรรมของบุคคลจะก่อให้เกิดการเปลี่ยนแปลงทางสังคมขึ้นได้ โดยเฉพาะผู้ที่มีชื่อเสียงหรือเป็นที่ยอมรับของสังคม
- 7.พฤติกรรมฝืนสังคมหรือพฤติกรรมที่เบี่ยงเบนไปจากบรรทัดฐานของสังคมย่อมก่อให้เกิดการเปลี่ยนแปลงทางสังคม เพราะสังคมจะต้องมีการปรับตัวอย่างใดอย่างหนึ่ง
- 8.การเปลี่ยนแปลงทางสังคมเป็นสิ่งที่หลีกเลี่ยงไม่ได้เพราะสังคมทุกสังคมต้องประสบอยู่เสมอ
- 9.การเปลี่ยนแปลงทางสังคมอาจเกิดขึ้นจากการกระทำต่อกันทางสังคมและเกิด ปฏิกริยาได้ต่อกันทางสังคมขึ้น
- 10.การเปลี่ยนแปลงทางสังคมย่อมมีทิศทางและเป้าหมาย เช่น การเปลี่ยนจากของเก่าไปเป็นของใหม่ เป็นต้น
- 11.ทิศทางของการเปลี่ยนแปลงทางสังคมสามารถที่จะทราบได้ ถ้าหากทราบถึงเป้าหมายและอุดมการณ์ของคนในสังคม (ณรงค์ เส็งประชา , 2528:209-210)

2.1.3 ความหมายของการเปลี่ยนแปลงวัฒนธรรม

ไวส์ (Leopold Wiese) (อ้างในจุมพล หนิมพานิช , 2526:183) ได้ให้ความหมายไว้ว่า “การเปลี่ยนแปลงทางวัฒนธรรม หมายถึง การเปลี่ยนแปลงในความสัมพันธ์ระหว่างมนุษย์กับสิ่งของหรือเรื่องราว เนื่องจากวัฒนธรรมเป็นผลผลิตของกิจกรรมระหว่างมนุษย์”

ฟองพันท์ มณิรัตน์ (2521:16) ได้ให้ความหมายและอธิบายไว้ว่า “การเปลี่ยนแปลงวัฒนธรรม เป็นการเปลี่ยนแปลงในวิถีชีวิตของชาวบ้าน (Folkways) หรือจารีต (Mores) กฎหมาย ศาสนา สิ่งประดิษฐ์และวัตถุอื่นๆ ในวิถีชีวิตของประชาชน”

สนิท สมัครการ (2526:269) ได้ให้ความหมายไว้ว่า “การเปลี่ยนแปลงทางวัฒนธรรม เป็นการเปลี่ยนแปลงแบบแผน (Patterns) ของการดำเนินชีวิตของประชากรในแต่ละหมู่เหล่า อันได้แก่ การเปลี่ยนแปลงในธรรมเนียมประเพณี กฎหมาย ความเชื่อ ค่านิยม เป็นต้น”

ผจงจิตต์ อธิคมนันตะ (2521:188) ได้ให้ความหมายและอธิบายไว้ว่าการเปลี่ยนแปลงทาง วัฒนธรรม เป็นการเปลี่ยนแปลงในวัฒนธรรมของสังคมนั้นๆ วัฒนธรรมมีลักษณะที่ไม่อยู่นิ่ง มีการเปลี่ยนแปลงอยู่เสมอ การเปลี่ยนแปลงวัฒนธรรมหากเป็นไปอย่างช้าๆ เรียกว่า สถิตย (Statics) ถ้ามีการเปลี่ยนแปลงอย่างรวดเร็วเรียกว่า พลวัต (Dynamics) การเปลี่ยนแปลงในด้านนี้ เช่น ภาษา การมีการคิดค้นคำใหม่ๆ ในภาษาการเปลี่ยนแปลงความคิด กฎเกณฑ์ ศีลธรรมจรรยา รูปแบบของดนตรี ความเสมอภาคของชายและหญิง การแต่งกาย การรับประทานอาหาร บ้านที่อยู่อาศัย เป็นต้น สรุปได้ว่าการเปลี่ยนแปลงวัฒนธรรมหมายถึงการเปลี่ยนแปลงในสาระสำคัญของวัฒนธรรม ซึ่งได้แก่ ความเชื่อ ค่านิยม บรรทัดฐาน อันเป็นที่รวมของวัฒนธรรมนั่นเอง

การเปลี่ยนแปลงวัฒนธรรมขึ้นอยู่กับทางเลือกปฏิบัติของคนในสังคม ความแตกต่างระหว่างพฤติกรรมในอุดมคติและที่ปฏิบัติกันจริงๆ ย่อมปรากฏให้เห็นได้ชัดในการเลือกปฏิบัติของคนในสังคม แต่โดยที่การปฏิบัติจริงๆ นั้นกลับมีแนวโน้มที่จะรับเอาวัตถุนิยม หรือเฟื่องเลี้ยงค่านิยมในทางเศรษฐกิจมากกว่า เมื่อมีการปฏิบัติมีแนวโน้มที่แยกออกจากด้านอุดมคติมากขึ้น วัฒนธรรมยิ่งเปลี่ยนแปลงมากขึ้นไปอีก ทั้งนี้เพราะการเปลี่ยนแปลงทางด้านจิตใจหรือทางอุดมคติ แม้จะเป็นเรื่องที่ได้เห็นได้ยาก แต่ก็มีผลลึกซึ้งต่อการเปลี่ยนแปลงวัฒนธรรมมาก เพราะเมื่อใดก็ตามที่ความคิดของคนในสังคมเปลี่ยนแปลงไป เมื่อนั้นย่อมมีการเปลี่ยนแปลงในด้านพฤติกรรมซึ่งเป็นสาเหตุสำคัญอย่างหนึ่งของการเปลี่ยนแปลงวัฒนธรรม เนื่องจากวัฒนธรรมที่แท้จริงนั้นเป็นการเลือกปฏิบัติของคนในสังคมนั่นเอง

ลักษณะของการเปลี่ยนแปลงทางวัฒนธรรม

การเปลี่ยนแปลงทางวัฒนธรรมมี 2 ลักษณะ คือ

1. การเปลี่ยนแปลงอย่างช้าๆ แบบค่อยเป็นค่อยไป (Static)
2. การเปลี่ยนแปลงอย่างรวดเร็วในทันทีทันใด (Dynamic)

การเปลี่ยนแปลงทางวัฒนธรรมอาจเกิดขึ้นได้ทั้งทางภายในและภายนอก การเปลี่ยนแปลงที่เกิดจากภายในมีสาเหตุมาจากการค้นพบหรือการประดิษฐ์ซึ่งอาจแบ่งออกได้เป็น 2 อย่าง คือ การประดิษฐ์ทางด้านเทคโนโลยี (Technological Invention) อันได้แก่ การคิดประดิษฐ์พวกเครื่องมือ เครื่องใช้ เครื่องอำนวยความสะดวกต่างๆ และการประดิษฐ์ทางสังคม (Social Invention) อันได้แก่ การคิดสร้างกฎหมาย กฎระเบียบ หรือธรรมเนียมประเพณี รวมทั้งศาสนาใหม่ๆ ขึ้นมา ปัจจัยภายในที่สำคัญอีกประการหนึ่งคือ กระบวนการขัดเกลาทางสังคม (Socialization Process) อันเป็นกระบวนการอบรมสมาชิกใหม่ให้เรียนรู้เกี่ยวกับระบบของสังคมที่ตนอยู่ ปัจจัยอีกตัวหนึ่ง คือ ปัจจัยภายนอก อันได้แก่ การหยิบยืมทางวัฒนธรรม ซึ่งเกิดขึ้นภายหลังการติดต่อทางวัฒนธรรมระหว่างสังคมต่างๆ โดยผ่านการคมนาคมสื่อสารทั้งทางตรงและทางอ้อม

การเปลี่ยนแปลงทางวัฒนธรรมจะมีมากน้อยเพียงใดขึ้นอยู่กับทางเลือกปฏิบัติของคนในสังคม ถ้าเลือกปฏิบัติตาม พฤติกรรมอุดมคติก็มีผลต่อการเปลี่ยนแปลงวัฒนธรรมเพียงเล็กน้อย แต่ในทางปฏิบัติมักจะมีแนวโน้มที่จะรับวัฒนธรรมหรือเฟื่องเลี้ยงค่านิยมทางเศรษฐกิจมากกว่า ดังนั้นจึงมีการเปลี่ยนแปลงวัฒนธรรมอย่างสูง (ผ่องพันธุ์ มณีรัตน์ , 2521:15-16)

สาเหตุของการเปลี่ยนแปลงทางสังคมและวัฒนธรรม

การเปลี่ยนแปลงทางสังคมและวัฒนธรรม มีสาเหตุจากปัจจัยหลายประการ ดังนี้

ชาร์มา (Ram Nath Shama) (อ้างในสมเกียรติ ดันสกุล , 2525:195-200) ได้เสนอว่าการเปลี่ยนแปลงทางสังคมและวัฒนธรรม มีสาเหตุจากปัจจัย 7 ประการดังนี้

1. ปัจจัยทางวัฒนธรรม เช่น คำสอนทางศาสนามีความสัมพันธ์กับอัตราความเจริญก้าวหน้าทางเศรษฐกิจ เป็นต้น
2. ปัจจัยทางเทคโนโลยี เทคโนโลยีทำให้สิ่งแวดล้อมทางวัตถุเปลี่ยนแปลงไป และเป็นเหตุให้วัฒนธรรม ประเพณี สถาบันต่างๆ ของสังคมเปลี่ยนแปลงไปด้วย
3. ปัจจัยทางชีววิทยา เช่น ชาติพันธุ์และพันธุกรรมมีผลต่อคุณภาพของประชากร และกฎทางชีววิทยาที่ว่าด้วยการเลือกสรรและการต่อสู้เพื่อการอยู่รอด ทำให้มนุษย์ดิ้นรนเพื่อให้อัตราการอยู่รอดและ

เป็นการอยู่รอดที่ดีกว่าหรือเหนือกว่าเดิม มนุษย์จึงแสวงหาสิ่งใหม่ ประดิษฐ์สิ่งใหม่ ทำให้สังคมและวัฒนธรรมเกิดการเปลี่ยนแปลง

4. ปัจจัยทางประชากร การเปลี่ยนแปลงทางคุณภาพและขนาดของประชากร มีผลกระทบต่อการจัดระเบียบสังคมพอๆ กับการเปลี่ยนแปลงทางด้านขนบธรรมเนียมประเพณี สถาบัน และสมาคมต่างๆ การเพิ่มการลดจำนวนประชากรมีผลต่อการเปลี่ยนแปลงอัตราส่วนของหญิงและชายต่ออัตราส่วนของคนหนุ่ม-แก่ ซึ่งผลของการเปลี่ยนแปลงดังกล่าวจะกระทบกระเทือนต่อความสัมพันธ์ทางสังคมอย่างชัดเจน

5. ปัจจัยทางสิ่งแวดล้อม สิ่งแวดล้อมโดยเฉพาะสิ่งแวดล้อมทางภูมิศาสตร์ มีอิทธิพลต่อมนุษย์เป็นอย่างมาก เช่น ภูมิอากาศมีอิทธิพลต่อวิวัฒนาการของอารยธรรมและวัฒนธรรมของโลก รวมทั้งแผ่นดินไหว ภูเขาไฟระเบิด น้ำท่วม ฝนแล้ง ฯลฯ ก็ทำให้เกิดการเปลี่ยนแปลงทางสังคมและวัฒนธรรมได้

6. ปัจจัยทางจิตวิทยา นักจิตวิทยาเชื่อว่าสาเหตุของการเปลี่ยนแปลงทางสังคมและวัฒนธรรมเนื่องมาจากจิตใจของมนุษย์ในสังคม เพราะมนุษย์โดยธรรมชาติชอบที่จะเปลี่ยนแปลง ชอบค้นคว้าสิ่งใหม่ๆ ชอบหาประสบการณ์ใหม่ มนุษย์ในทุกสังคมจะมีแนวโน้มในการเปลี่ยนแปลงขนบธรรมเนียมจารีตประเพณีของตนอยู่เสมอ

7. ปัจจัยอื่นๆ (Other Factor) นอกเหนือปัจจัยต่างๆ ตามที่กล่าวมาทั้งหมดนี้ ยังมีปัจจัยอื่นๆ อีก เช่น ปัจจัยทางเศรษฐกิจ ปัจจัยทางการศึกษา ปัจจัยทางสงคราม หรือแม้แต่นิสัยความคิดของนักคิด เช่น มหาตมะ คานธี, คาร์ล มาร์กซ์ ก็สามารถทำให้เกิดการเปลี่ยนแปลงทางสังคมได้เช่นเดียวกัน

ผจงจิตต์ อริคมันนัทะ (2521:191-193) เสนอว่าการเปลี่ยนแปลงทางสังคมและวัฒนธรรมเนื่องมาจากปัจจัยสำคัญ 7 ประการคือ

1. สภาพแวดล้อมทางกายภาพ ได้แก่ สภาพทางภูมิอากาศและภูมิประเทศ การเปลี่ยนแปลงเนื่องจากปัจจัยนี้ในปัจจุบันไม่ค่อยมีแล้วและเมื่อเกิดขึ้นแล้วไม่ค่อยมีผลมากนัก เนื่องจากมนุษย์มีวิทยาการที่เจริญก้าวหน้ามาก ทำให้มนุษย์มีการเคลื่อนย้ายไปสู่สภาพแวดล้อมอื่น ซึ่งการเคลื่อนย้ายไปสู่สภาพแวดล้อมที่แตกต่างกันจะนำไปสู่การเปลี่ยนแปลงในวัฒนธรรมขึ้น เช่น ฝนแล้ง ทำให้ต้องมีการเปลี่ยนแปลงที่ทำมาหากิน เปลี่ยนอาชีพใหม่ เปลี่ยนแปลงการใช้เครื่องแต่งกาย เกิดโรคระบาด เป็นต้น

2. การเปลี่ยนแปลงทางประชากร การเปลี่ยนแปลงส่วนใหญ่ในขนาดหรือการกระจายของประชากรทำให้เกิดการเปลี่ยนแปลง สังคมที่ประชากรเพิ่มขึ้นอย่างรวดเร็วจะเกิดการอพยพหรือรู้จักปรับปรุงวิธีการในการผลิต เช่น ในประวัติศาสตร์ของพวกฮัน (Huns) ไวกิง (Vikings) หรือญี่ปุ่น เนื่องจากทรัพยากรมีจำกัดไม่เพียงพอกับจำนวนประชากรที่เพิ่มขึ้น ต้องมีการต่อสู้ ทำสงครามกับเจ้าของถิ่นซึ่งจะไปตั้งรกรากใหม่อยู่ ก่อให้เกิดการรบฆ่ากัน เป็นผลต่อการเปลี่ยนแปลงหลายๆ ด้าน การอพยพของประชากรทำให้เกิดการเปลี่ยนแปลง เพราะว่าทำให้กลุ่มผู้อพยพเผชิญกับสภาพแวดล้อมใหม่ มีการติดต่อกับสังคมใหม่และเผชิญกับปัญหาใหม่ เมื่อมีการเปลี่ยนแปลงทางประชากรก็จะเกิดเปลี่ยนแปลงวัฒนธรรมขึ้น เช่น ผู้ที่อพยพเข้าไปใหม่ ถ้ามีจำนวนมากกว่าผู้ที่เป็นเจ้าของถิ่นก็พยายามเผยแพร่วัฒนธรรมของตนซึ่งจะก่อให้เกิดการปรับปรุงวัฒนธรรมขึ้นใหม่ วัฒนธรรมของเจ้าของถิ่นเดิมอาจสูญหายไปก็ได้ นอกจากนี้ถ้าประชากรในสังคมมีจำนวนน้อย การขยายการอุตสาหกรรมทำได้ยาก เพราะระบบอุตสาหกรรมต้องอาศัยการแบ่งงานถ้าคนน้อยก็อาจจะไม่พอกับตำแหน่งที่มีอยู่ หรือการเคลื่อนย้ายประชากรจากชนบทสู่เมืองก็จะให้เกิดการเปลี่ยนแปลงและอาจเป็นปัญหาสังคมได้ เนื่องจากสังคมชนบทและสังคมเมือง มีลักษณะความเป็นอยู่ที่แตกต่างกัน การจะปรับชีวิตจึงเป็นไปได้ลำบาก

การเปลี่ยนแปลงทางประชากรมีผลต่อสังคมมาก โดยเฉพาะในสังคมที่กำลังพัฒนา ถ้ามีอัตราการเพิ่มมากขึ้น ครอบครัวในสังคมที่กำลังพัฒนาจะรับภาระการเลี้ยงดูบุตรให้มีคุณภาพได้ยากและตกเป็นภาระของรัฐที่จะต้องช่วยเหลือพัฒนาประชากรก่อน แทนที่จะได้พัฒนาด้านอื่นๆ การเปลี่ยนแปลงประชากรนับว่ามีผลต่อสังคมอย่างมาก ซึ่งผิดกับประชากรในประเทศที่พัฒนาแล้วที่ประชากรมีคุณภาพและอัตราการเกิดของประชากรไม่สูงนัก เป็นผลทำให้เกิดการเปลี่ยนแปลงสังคมไปสู่ความเจริญก้าวหน้าได้อย่างรวดเร็ว

3. การอยู่โดดเดี่ยวและการติดต่อ การประสพกันทางวัฒนธรรม ได้แก่ การที่วัฒนธรรมที่แตกต่างกันได้มาติดต่อ ซึ่งอาจจะเป็นโดยการบังคับข่มขู่ หรือโดยสมัครใจ หรือโดยชักชวนก็ได้ สังคมที่อยู่ในเขตของการติดต่อจะเป็นศูนย์กลางของการเปลี่ยนแปลง เมื่อวัฒนธรรมย่อยได้กระจายเผยแพร่เข้ามา สังคมที่มีการติดต่อกับสังคมอื่นจะมีการเปลี่ยนแปลงตลอดเวลาและเป็นไปอย่างรวดเร็ว การติดต่อกันเป็นไปได้หลายรูปแบบ เช่น การเดินทางย่อมทำให้วัฒนธรรมที่มีอยู่เดิมผสมผสานกับวัฒนธรรมใหม่ การสื่อสาร การโฆษณาประชาสัมพันธ์ การบังคับทางการเมือง หรือยึดเป็นอาณานิคม เป็นต้น

4. โครงสร้างสังคมและวัฒนธรรม โครงสร้างสังคมที่มีผลต่ออัตราการเปลี่ยนแปลงในสังคมที่อำนาจส่วนใหญ่ตกอยู่กับผู้อาวุโส เช่น สังคมจีนจะมีแนวโน้มชอบการเปลี่ยนแปลงน้อย ไม่ยอมรับสิ่งใหม่ หรือในสังคมที่เน้นถึงรูปแบบความเป็นอันหนึ่งอันเดียวกันของสังคม และฝึกให้บุคคลรับผิดชอบ

ต่อกลุ่ม จะยอมรับการเปลี่ยนแปลงน้อยมาก ตรงกันข้ามกับสังคมที่เน้นปัจเจกบุคคลจะเกิดการเปลี่ยนแปลงได้ง่ายมาก

โครงสร้างสังคมที่เหนียวแน่น บทบาทของบุคคล หน้าที่ สักดิ์ศรีไม่เปลี่ยนแปลง ยึดถือประเพณีจะไม่ยอมและต่อต้านการเปลี่ยนแปลง ในสังคมเช่นนี้การจัดระเบียบสังคมและการควบคุมธรรมชาติมีน้อย เพราะว่ามีมนุษย์มีความรู้ต่ำเมื่อมีการเปลี่ยนแปลงมักกลัวจะเกิดอันตรายแก่ตนและส่วนรวม อย่างไรก็ตามสังคมแบบนี้ก็ยังคงมีการเปลี่ยนแปลง ทั้งนี้เพราะว่าตัวบุคคลและสภาพแวดล้อมเปลี่ยนแปลงอยู่เสมอ

สังคมที่เจริญจะเป็นสังคมที่ปรับตัวให้เข้ากับสภาพแวดล้อมตลอดเวลา และสามารถแก้ไขกฎเกณฑ์ แบบความสัมพันธ์ระหว่างบุคคลและกลุ่มต่างๆ ให้เข้ากับสภาพอันแท้จริงของสังคมในเวลานั้นได้เสมอ

5. ทศนคติและคุณค่า การเปลี่ยนแปลงเป็นเรื่องธรรมดาสำหรับสังคมตะวันตก ซึ่งมีความภาคภูมิใจในความก้าวหน้าและทันสมัย แต่ละสังคมจะมีทศนคติต่อการเปลี่ยนแปลงแตกต่างกันออกไป เช่น สังคมที่ยกย่อง บูชาบรรพบุรุษ อดีตความมีเกียรติและการเชื่อฟังผู้อาวุโสกว่า จะยึดถือประเพณี พิธีกรรมต่างๆ การเปลี่ยนแปลงจะเป็นไปอย่างช้าๆ และอย่างไม่เต็มใจเปลี่ยนแปลงเมื่อ วัฒนธรรมคงอยู่นาน คนในสังคมจะทึกทักเอาว่ามั่นคงเป็นเช่นนั้นตลอดไป และมีแนวโน้มที่จะหลงในชาติของตน โดยมองเห็นว่าทุกสิ่งทุกอย่างในวัฒนธรรมของชาติตนเป็นสิ่งที่ดีเลิศและถูกต้อง ไม่มีชาติใดจะเทียบได้

กลุ่มต่างๆ ในสังคมจะแสดงถึงการยอมรับการเปลี่ยนแปลงที่แตกต่างกัน การเปลี่ยนแปลงของแต่ละสังคมจะมีทั้งพวกคนรุ่นเก่ากับคนรุ่นใหม่ ซึ่งอาจยอมรับการเปลี่ยนแปลงอย่างหนึ่งและอาจมีการต่อต้านการเปลี่ยนแปลงในอีกอย่างหนึ่ง ไม่มีสังคมใดที่จะรับการเปลี่ยนแปลงโดยเท่าเทียมกัน

6. การเล็งเห็นความจำเป็น อัตราและทิศทางของการเปลี่ยนแปลงของสังคมขึ้นอยู่กับความจำเป็นซึ่งสมาชิกของสังคมเล็งเห็น และการเปลี่ยนแปลงในสิ่งใดสิ่งหนึ่งจะนำไปสู่ความจำเป็นและความต้องการใหม่ๆ ขึ้น ซึ่งเป็นความต้องการตามความจำเป็นจริงๆ เช่น การขยายเมือง ทำให้เกิดความจำเป็นที่จะต้องมีการสาธารณสุข สาธารณูปโภค ระบบโรงงาน ระบบอุตสาหกรรม จำเป็นต้องมีสหพันธกรรมความจำเป็นและความต้องการเป็นปัจจัยสำคัญที่ก่อให้เกิดการประดิษฐ์คิดค้นต่างๆ ขึ้น

ในสังคมตะวันตกมีนโยบายที่สนับสนุนให้มีการเปลี่ยนแปลง เพราะการเปลี่ยนแปลงมุ่งไปสู่ความเจริญก้าวหน้า สนับสนุนให้เยาวชนมีความคิดริเริ่ม เพราะฉะนั้นจะนำไปสู่การเปลี่ยนแปลงใน

อนาคตส่วนมากการเปลี่ยนแปลงจะเกิดขึ้น โดยรัฐเป็นผู้วางแผน โดยต้องกำหนดจุดหมายปลายทางและวิธีที่จะก้าวไปสู่จุดหมายเหล่านี้ไว้ล่วงหน้า เพื่อความเป็นระเบียบและก่อให้เกิดประโยชน์ต่อสังคมมากที่สุด

7. พื้นฐานทางวัฒนธรรม โดยเฉพาะการเพิ่มพูนความรู้และเทคนิคที่จะเป็นประโยชน์ต่อผู้ประดิษฐ์คิดค้น ในขณะที่พื้นฐานทางวัฒนธรรมเจริญขึ้น การเพิ่มจำนวนของสิ่งประดิษฐ์และการค้นพบจะเป็นไปได้มากขึ้น

ปัจจัยของการเปลี่ยนแปลงทางสังคมและวัฒนธรรม

สมศักดิ์ ศรีสันติสุข (2536) ได้แบ่งปัจจัยของการเปลี่ยนแปลงทางสังคมและวัฒนธรรม ออกเป็น 2 ส่วน คือ

1) ปัจจัยภายใน (Internal Factor) หมายถึง ปัจจัยที่ก่อให้เกิดการเปลี่ยนแปลงทางสังคมและวัฒนธรรม ซึ่งสามารถมองได้ 2 ลักษณะคือ

1.1) ปัจจัยที่แสดงอย่างเปิดเผยหรือตั้งใจกระทำการเปลี่ยนแปลง ได้แก่ กระบวนการเคลื่อนไหวทางสังคม การประดิษฐ์สิ่งใหม่ๆ การวางแผนทางสังคม การกระทำของปัจเจกบุคคลในสังคม

1.2) ปัจจัยที่ไม่ได้แสดงอย่างเปิดเผยหรือตั้งใจ ได้แก่ การตั้งเครือข่ายในระบบสังคม และการขาดแคลนทรัพยากรทำให้มีผลกระทบต่อเปลี่ยนแปลงทางสังคม

2) ปัจจัยภายนอก (External Factor) หมายถึง ปัจจัยต่างๆ ที่อยู่ภายนอกตัวบุคคลหรือกลุ่มชุมชนที่ถูกผลกระทบของปัจจัยนั้นๆ ซึ่งทำให้เกิดการเปลี่ยนแปลงแบบแผนพฤติกรรม

2.1) การเปลี่ยนแปลงลักษณะของประชากร ได้แก่ การย้ายถิ่นของประชากร ความแตกต่างขององค์ประกอบของประชากร เช่น อายุ เพศ และการศึกษา เป็นต้น

2.2) การเปลี่ยนแปลงของสิ่งแวดล้อมทางธรรมชาติ ได้แก่ สภาพสิ่งแวดล้อมธรรมชาติที่เปลี่ยนแปลงไป เช่น ภูมิอากาศ ทรัพยากรธรรมชาติ แผ่นดินไหว ภูเขาไฟระเบิด เป็นต้น

2.3) กลุ่มกระทบจากภายนอก ได้แก่ การล่าอาณานิคมและการโจมตีจากชาติอื่น

2.4) การยืมวัฒนธรรม ได้แก่ การแลกเปลี่ยนวัฒนธรรมกับสังคมอื่นๆ หรือรับวัฒนธรรมอื่นมาใช้ วัฒนธรรมได้รับจากการยืมจากวัฒนธรรมทำให้มีผลต่อการเปลี่ยนแปลงทางสังคมและวัฒนธรรม

ผลกระทบของการเปลี่ยนแปลงทางสังคมและวัฒนธรรม

สมศักดิ์ ศรีสันติสุข (2536:29) ได้กล่าวถึงผลกระทบของการเปลี่ยนแปลงทางสังคมและวัฒนธรรมมีอยู่ 2 ด้าน คือ

1. ก่อให้เกิดประโยชน์ เช่น มีการประดิษฐ์คิดค้นสิ่งใหม่ๆ มีการเปลี่ยนแปลงระบบการทำงานที่ดีขึ้น และมีการพัฒนาประเทศทำให้ประชาชนอยู่ดีกินดี เป็นต้น

2. ก่อให้เกิดปัญหา ถ้าหากอัตราการเปลี่ยนแปลงไม่เท่ากัน เช่น วัฒนธรรมทางวัตถุก้าวหน้าเร็วกว่าวัฒนธรรมทางด้านจิตใจ ทำให้เกิดปัญหาทางสังคม ปัญหาของการเพิ่มประชากร ปัญหาการว่างงาน ปัญหาแหล่งสลัม และปัญหาโสเภณี เป็นต้น

ดังนั้นจึงสรุปได้ว่า เมื่อมีสนามกอล์ฟเข้ามาตั้งใกล้ชุมชนชนบทย่อมส่งผลกระทบต่อชุมชนทั้งทางด้านเศรษฐกิจ สังคมและวัฒนธรรม เช่น อาชีพแบบใหม่ รายได้และค่าใช้จ่ายเพิ่มขึ้น ประเพณีและวัฒนธรรม และการศึกษา ตลอดทั้งโครงสร้างทางสังคมของชุมชนเปลี่ยนไปในทิศทางที่ตรงกันข้ามคือ ความสัมพันธ์ระหว่างกันของคนในครอบครัวและชุมชนลดลง เช่น การพึ่งพา ช่วยเหลือระหว่างกันและกิจกรรมต่างๆ ทางสังคมในชุมชนจะลดน้อยลง ส่วนผลกระทบที่เกิดขึ้นจากการเปลี่ยนแปลงทางเศรษฐกิจ สังคมและวัฒนธรรมนั้นมี 2 ประการ คือ การก่อให้เกิดประโยชน์หรือก่อให้เกิดปัญหา เช่น ประชาชนมีโอกาสในการประกอบอาชีพใหม่ๆ มีรายได้และค่าใช้จ่ายเพิ่มขึ้น แต่ในทางที่ก่อให้เกิดปัญหาคือ เกิดมลพิษทางด้านต่างๆ ทำให้สิ่งมีชีวิตและไม่มีชีวิตที่อยู่ในระบบนิเวศเดียวกันเกิดการเปลี่ยนแปลง เช่น น้ำเสีย บุกรุกป่า และทำให้ความสัมพันธ์ระหว่างคนในครอบครัวและคนในชุมชนเปลี่ยนไปในทิศทางที่ตรงกันข้าม ประชาชนในชุมชนมีค่านิยมแบบใหม่ วิธีการดำเนินชีวิตและบทบาทการตัดสินใจเปลี่ยนแปลงไป

2.2 แนวคิดเรื่องการเคลื่อนที่ทางสังคม

การเคลื่อนที่ทางสังคม (Social Mobility) หมายถึง การเปลี่ยนฐานะหรือตำแหน่งในทางสูงขึ้นหรือต่ำลงของบุคคลในโครงสร้างสังคม ตามการเปลี่ยนอาชีพ รายได้ ระดับการศึกษา หรือถิ่นที่อยู่ เป็นต้น ลักษณะของการเคลื่อนที่ทางสังคมนั้น (ณรงค์ เสงี่ยมประชา :2528)

1. การเคลื่อนที่ทางสังคมที่เปลี่ยนระดับชั้นสังคม ไปหรือเป็นการเปลี่ยนแปลงตามแนวตั้ง

(Vertical Mobility) เป็นการเปลี่ยนแปลงบุคคลตามแนวตั้งของโครงสร้างของสังคมซึ่งอาจเป็นการเปลี่ยนแปลงที่ทำให้บุคคลนั้นมีฐานะทางสังคมที่สูงขึ้น เช่น จากชาวนาเป็นเสมียน หรือเป็นการเปลี่ยนแปลงที่ทำให้บุคคลนั้นมีฐานะทางสังคมลดต่ำลงมา เช่น จากเศรษฐีกลายเป็นขอทาน

การเปลี่ยนแปลงฐานะของบุคคลในสังคมในลักษณะที่เป็นการเลื่อนชั้นทางสังคมให้สูงขึ้น มักจะสัมพันธ์กับการเคลื่อนที่ทางอาชีพและการเคลื่อนที่ทางภูมิศาสตร์ ซึ่งได้แก่ การเปลี่ยนแปลงทางด้านอาชีพจากอาชีพเดิมไปสู่อาชีพใหม่ที่สังคมยอมรับว่ามีเกียรติสูงกว่าหรือการอพยพย้ายถิ่นจากชนบทสู่เมือง ทำให้ประชาชนมีโอกาสเคลื่อนที่ทางสังคมให้อยู่ในระดับชั้นที่สูงขึ้นจากเดิมได้มากขึ้น

2. การเคลื่อนที่ทางสังคมที่อยู่ในระดับชั้นสังคมเดียวกันหรือเป็นการเปลี่ยนแปลงตามแนวนอน (Horizontal Mobility) เป็นการเปลี่ยนแปลงบุคคลตามแนวนอนของโครงสร้างของสังคม ที่ไม่ทำให้ฐานะของบุคคลต่ำหรือสูงขึ้น เป็นการเปลี่ยนแปลงสถานภาพของบุคคลจากสถานภาพหนึ่งไปสู่สถานภาพหนึ่ง แต่ยังคงอยู่ในระดับชั้นฐานะแบบเดิม เช่น การอพยพเคลื่อนย้ายแรงงานจากหมู่บ้านไปทำงานในเมือง เป็นการเปลี่ยนแปลงอาชีพที่ไม่ส่งผลทำให้ชาวบ้านมีฐานะที่เปลี่ยนแปลงไปจากเดิมแต่อย่างใด

2.3 แนวคิดการเปลี่ยนไปสู่ความทันสมัย

การเปลี่ยนไปสู่ความทันสมัย เป็นแนวคิดที่เริ่มใช้กันหลังสงครามครั้งที่สอง ประเทศทั้งหลายต่างก็พยายามที่จะพัฒนาตนเองให้มีความเจริญรุ่งเรือง โดยเฉพาะประเทศที่กำลังพัฒนา การพัฒนาเช่นนี้มีลักษณะที่เป็นการเปลี่ยนแปลงทางสังคมและวัฒนธรรม ซึ่งจะเกิดขึ้นทั้งในสังคมชนบทและสังคมเมือง การเปลี่ยนแปลงทางสังคมคือกระบวนการเปลี่ยนแปลงอันเกิดขึ้นภายในโครงสร้างและหน้าที่ของระบบสังคม การมีอุตสาหกรรมใหม่ๆ เกิดขึ้นเพราะรัฐบาลส่งเสริมก็ทำให้เกิดการเปลี่ยนแปลงภายในสังคมได้ การเปลี่ยนแปลงที่เกิดขึ้นทั้งในโครงสร้างและหน้าที่ของระบบสังคมเป็นผลของการกระทำ เพราะเกิดจากการกระทำของปัจเจกบุคคลต่างๆ ที่มีสถานภาพและบทบาทในสังคมนั้นๆ ถ้าหากปัจเจกบุคคลมีการเปลี่ยนสถานภาพและบทบาทอันเกิดจากการกระทำอันใดอันหนึ่งก็ตาม นับเป็นการเปลี่ยนแปลงทางสังคมทั้งสิ้น ส่วนการเปลี่ยนแปลงทางวัฒนธรรม หมายถึง การเปลี่ยนแปลงวิถีการดำรงชีวิตทั้งที่เกี่ยวข้องในด้านวัตถุและไม่ใช่วัตถุ

การเปลี่ยนแปลงทางสังคมและวัฒนธรรมนั้น ย่อมจะเกิดขึ้นได้ทุกยุคทุกสมัยและทุกสังคม โดยเฉพาะอย่างยิ่งประเทศที่กำลังพัฒนา ได้มีการพัฒนาท้องถิ่นหรือชุมชนต่างๆ อย่างมากมายและมี

การเปลี่ยนแปลงต่างๆ เกิดขึ้นในสังคม ทั้งนี้เนื่องจากการประดิษฐ์และคิดค้นสิ่งใหม่ๆ ความเจริญของระบบสื่อสารโทรคมนาคมแสดงให้เห็นถึงความเติบโตหรือความก้าวหน้าทางเทคโนโลยีและวิทยาศาสตร์ ตลอดจนการแพร่กระจายทางวัฒนธรรมก็เป็นอย่างสะดวกขึ้น

สิ่งสำคัญที่เกี่ยวข้องกับการเปลี่ยนแปลงทางสังคมและวัฒนธรรม คือ การพัฒนา ไม่ว่าจะเป็นการพัฒนาท้องถิ่นชนบทหรือเมืองซึ่งเป้าหมายที่สำคัญของการพัฒนา คือ การเปลี่ยนไปสู่ความทันสมัย

สมเอลเซอร์ (Smelser) (อ้างในสมศักดิ์ ศรีสันติสุข 2536:118-119) กล่าวว่า การเปลี่ยนไปสู่ความทันสมัยมีความหมายคู่กับการพัฒนาเศรษฐกิจ แต่จะมีขอบเขตกว้างกว่า คือ หมายถึง “การเปลี่ยนแปลงทางเทคนิคด้านเศรษฐศาสตร์และการเปลี่ยนแปลงทางนิเวศวิทยา รวมทั้งการเปลี่ยนแปลงทางสังคมและวัฒนธรรม เช่น การเปลี่ยนแปลงทางการเมืองจากการปกครองของชุมชนหมู่บ้านมาเป็นระบบแบบข้าราชการ การเปลี่ยนแปลงทางการศึกษา คือ ลดการอ่านเขียนหนังสือไม่ได้และเพิ่มความรู้ความชำนาญมากขึ้น การเปลี่ยนแปลงทางศาสนาจากความเชื่อทางโลกเข้าแทนที่ความเชื่อเก่าๆ การเปลี่ยนแปลงทางครอบครัวทำให้ความผูกพันทางญาติพี่น้องลดลง”

มัวร์ (Moore) (อ้างในสมศักดิ์ ศรีสันติสุข 2536:119) อธิบายว่า การเปลี่ยนไปสู่ความทันสมัย คือ “การเปลี่ยนแปลงระบบประเพณี มาเป็นแบบอย่างของประยุกต์วิทยา (Technology) และจัดองค์การอย่างมีระเบียบกฎเกณฑ์ ซึ่งแสดงถึงลักษณะเศรษฐกิจที่เจริญก้าวหน้าหรือการพัฒนาทางเศรษฐกิจจนมีความมั่นคงทางการเมืองเหมือนประเทศตะวันตก” มัวร์สรุปว่าการเปลี่ยนไปสู่ความทันสมัยเกิดจากการพัฒนาเศรษฐกิจ



จากการศึกษาของเลอร์เนอร์ (Lerner) (อ้างในสมศักดิ์ ศรีสันติสุข 2536:119) ได้ศึกษาประเทศทางตะวันออกที่กำลังเปลี่ยนไปสู่ความทันสมัยและกล่าวว่า “ถ้าภาวะของการเปลี่ยนไปสู่ความเป็นเมืองสูง ก็เท่ากับมีแนวโน้มของการศึกษาสูง ซึ่งเป็นเหตุให้มีแนวโน้มในการฟังข่าวสารมากขึ้น และยิ่งจะส่งเสริมให้มีรายได้ความเป็นอยู่สูงขึ้น ซึ่งนำไปสู่การมีส่วนร่วมในวิถีทางเมือง ได้แก่ การออกเสียงสูงขึ้นไปด้วย”



ตามที่เสนอของเลอเนอร์ การเปลี่ยนไปสู่ความเป็นเมืองนั้นมีความสอดคล้องกับการเปลี่ยนไปสู่ความทันสมัย (Modernization) สูง และการยอมรับสิ่งใหม่ (Innovation) สูงด้วย

ฮันเตอร์ (Hunter) (อ้างในสมศักดิ์ ศรีสันติสุข 2536:120) กล่าวว่า “กระบวนการเปลี่ยนแปลงทางสังคมและเศรษฐกิจเกิดขึ้นเมื่อหมู่บ้านนั้นมีน้ำใช้ มีถนนหนทาง โรงงาน เครื่องกำเนิดไฟฟ้า หรือขยายเติบโตจนเปลี่ยนไปเป็นเมือง” ฮันเตอร์ได้สรุปว่า การสร้างสาธารณูปโภคมากขึ้น (Infrastructure) นำไปสู่การเปลี่ยนแปลงทางสังคมและเศรษฐกิจ ซึ่งเป็นลักษณะหนึ่งของการเปลี่ยนไปสู่ความทันสมัย

จากการศึกษาของ เวลเตอร์ (Walter) และ สไล (Sly) (อ้างในสมศักดิ์ ศรีสันติสุข 2536:120) เกี่ยวกับการเปลี่ยนไปสู่ความทันสมัยและการเปลี่ยนแปลงทางประชากรศาสตร์พบว่า “ในกระบวนการของการเปลี่ยนไปสู่ความทันสมัยนั้นสตรีจะออกจากบ้านไปรับจ้างทำงานตามโรงงานต่างๆ มากขึ้น ทำให้สตรีมีสถานภาพสูงขึ้นผลสุดท้ายจะทำให้อัตราการเกิดต่ำหรือลดลง”

แนวความคิดการเปลี่ยนไปสู่ความทันสมัยพอจะสรุปได้ว่ามีความสัมพันธ์เกี่ยวข้องกับการเปลี่ยนแปลงทางสังคม เมื่อกล่าวถึงการเปลี่ยนแปลงทางสังคมจะหมายถึงการเปลี่ยนแปลงระบบโครงสร้างและหน้าที่ของระบบสังคม การพัฒนาที่เป็นการทำงานให้เกิดการเปลี่ยนแปลงในลักษณะที่รวบรวมทรัพยากรในระบบสังคมมาใช้ประโยชน์อย่างเต็มที่ เพื่อให้ระบบสังคมนั้นเจริญเติบโตยิ่งขึ้น ส่วนการเปลี่ยนไปสู่ความทันสมัยเป็นกรณีพิเศษของการพัฒนา ที่กล่าวถึงการเปลี่ยนแปลงระบบของสังคมที่สมาชิกยึดมั่นในระเบียบประเพณีในด้านเศรษฐกิจ การเมือง สังคมและวัฒนธรรมไปสู่ระบบของสังคมที่ทันสมัย

ลักษณะของสังคมชนบทที่กำลังเปลี่ยนไปสู่ความทันสมัย

ลักษณะของการเปลี่ยนไปสู่ความทันสมัยในสังคมชนบทไทยนั้น ได้มีการวิจัยกันอย่างกว้างขวาง เพื่อที่จะทำให้เกิดภาพพจน์หรือปรากฏการณ์ทางสังคมของลักษณะชุมชนในเขตชนบทที่กำลังเปลี่ยนไปสู่ความทันสมัยและเพื่อที่จะได้ข้อเท็จจริงในการวิเคราะห์ต่อไป ปรากฏการณ์ทางสังคมที่สำคัญซึ่งเป็นลักษณะของการเปลี่ยนไปสู่ความทันสมัย (สมศักดิ์ ศรีสันติสุข 2536:122-124) มีดังนี้

1. การจ้างแรงงาน

นักมานุษยวิทยาชาวอเมริกันชื่อฟิลลิป (Phillip) ได้ทำการวิจัยชาวชนบท ณ หมู่บ้านบางขัน เขตมิ้นบุรีกล่าวว่า “สังคมไทยเห็นคุณค่าของการจ้างแรงงานแทนการแลกเปลี่ยนแรงงานทุกวันนี้มี 2-3

รายเท่านั้นที่ทำงานร่วมกันในนา” ส่วนคอฟฟีแมน (Kauffman) ได้กล่าวว่า “หมู่บ้านบางขวด ตั้งแต่ปี พ.ศ.2493 เป็นต้นมา คนเริ่มสนใจการจ้างแรงงานในนามากขึ้น” จากการศึกษาเศรษฐกิจชนบทอำเภอ อุทัยของ ปรีชา คุวินทร์พันธุ์ พบว่า “มีการลงแขกเกี่ยวข้าว หมายถึง การจ้างแรงงาน มาช่วยเกี่ยวข้าว ในนา คือ ต้องมีเงินเป็นสิ่งที่ตอบแทน การช่วยเหลือซึ่งกันและกันมีน้อยลง”

2. การประกอบอาชีพอื่นแทนการทำนา

ชาวชนบทได้เริ่มมีการประกอบอาชีพอื่นแทนการทำนามากขึ้น ทั้งนี้เนื่องมาจากการขยายตัวของระบบเศรษฐกิจแบบตลาดและการเปลี่ยนไปสู่ความทันสมัย ทำให้มีการเปลี่ยนแปลงในด้านการประกอบอาชีพแทนการทำนา เช่น พ่อค้า นักธุรกิจ ข้าราชการ ช่างฝีมือและนักการเมือง เป็นต้น ลักษณะของการเปลี่ยนอาชีพนี้เป็นการเคลื่อนไหวทางสังคม โดยได้หันเหสภาพการดำรงชีวิตแบบดั้งเดิมในสังคมเกษตรกรรมไปแสวงหาความสำเร็จ ความก้าวหน้าในอาชีพอื่นมากขึ้น โดยเฉพาะคนรุ่นใหม่ที่มีความทะเยอทะยานที่จะเลื่อนสถานภาพของตนเอง เคลาส์เนอร์ (Klausner) ได้วิจัยหมู่บ้านในจังหวัดอุบลราชธานี พบว่าเศรษฐกิจแบบเงินสดได้เข้ามามีบทบาทแทนระบบเศรษฐกิจแบบการแลกเปลี่ยน ทำให้ชาวบ้านมีการติดต่อค้าขายโดยตรงกับพ่อค้าในอำเภอมากขึ้น แผนกสังคมวิทยาและมานุษยวิทยา มหาวิทยาลัยธรรมศาสตร์ ได้วิจัยการเปลี่ยนแปลงทางเศรษฐกิจและสังคมของประชาชนบริเวณเขื่อนอุบลรัตน์ พบว่ามีการเปลี่ยนแปลงอาชีพจากการเพาะปลูกมาเป็นการจับปลาแทน

3. การใช้ประยุกต์วิทยาใหม่ๆ

สมศักดิ์ ศรีสันติสุข ได้ศึกษาหมู่บ้าน 2 แห่ง ในจังหวัดขอนแก่น พบว่า ชาวนาได้รู้จักวิธีในการควบคุมแมลง การใช้ปุ๋ย การใช้พันธุ์ข้าวที่ปรับปรุงใหม่ และการใช้เครื่องสูบน้ำมากขึ้นเรื่อยๆ การเปลี่ยนแปลงเทคนิควิธีการทำนามีมากที่สุด ในภาคกลาง โดยเฉพาะจังหวัดพระนครศรีอยุธยา ชาวนาได้รู้จักเทคนิควิธีการต่างๆ เช่น การใช้เครื่องพ่นแรง การใช้ปุ๋ย และการเปลี่ยนแปลงใช้พันธุ์ข้าวที่มีคุณภาพ ไสว บุญมา ได้ทำการศึกษาชาวนาที่อำเภอบ้านนา จังหวัดนครนายก พบว่าได้มีการใช้เครื่องจักรและการใช้ปุ๋ยมากขึ้น จะเห็นได้ว่าการที่ชาวชนบทได้รู้จักใช้ประยุกต์วิทยาศาสตร์หรือเทคโนโลยีใหม่เป็นการยอมรับวิธีการใหม่ๆ มีความคิดในการใช้ปุ๋ยในการปรับปรุงสภาพที่ดิน และปรับปรุงพันธุ์ต่างๆ ซึ่งนำไปสู่การพัฒนาความเป็นอยู่ที่ดีขึ้นต่อไป

4. การเลื่อนฐานะทางสังคม

ในเรื่องของการเลื่อนฐานะทางสังคม ได้พบว่าในสังคมชนบทชาวบ้านได้มีการเปลี่ยนแปลงในด้านค่านิยม โดยนิยมให้ลูกมีการศึกษาสูงขึ้นเพื่อต้องการเลื่อนฐานะทางสังคมของตน คนรุ่นใหม่ได้มีการเลื่อนฐานะทางสังคมโดยได้ศึกษาสูงขึ้นซึ่งเป็นความก้าวหน้าทางการศึกษา เคลาส์เนอร์ (Klausner)

ได้กล่าวว่า ชาวนาในหมู่บ้านแห่งหนึ่งของจังหวัดอุบลราชธานีนิยมส่งเสริมให้ลูกของตนมีการศึกษาสูงกว่าแต่ก่อน แสดงให้เห็นถึงค่านิยมของการศึกษาที่เปลี่ยนไป ที่สหกรณ์การเกษตรในจังหวัดเพชรบุรีพบว่าสมาชิกสหกรณ์นิยมส่งบุตรหลานเรียนต่อในระดับที่สูงขึ้นเช่นกัน

5. การเปลี่ยนแปลงความสัมพันธ์ในครอบครัว

ในเรื่องความสัมพันธ์ของครอบครัวนี้ ปรากฏว่า เคลาส์เนอร์ (Klausner) ได้กล่าวว่า ระบบความสัมพันธ์ในครอบครัวมีลักษณะประนีประนอมบทบาทของพ่อแม่ลดลง พ่อแม่ไม่มีอำนาจในครอบครัวเหมือนแต่ก่อน อย่างไรก็ตามผลกระทบของการเปลี่ยนไปสู่ความทันสมัยในสังคมของชนบท ทำให้เยาวชนที่ได้ไปทำงานที่กรุงเทพมหานครมีการเปลี่ยนแปลงในหลายๆ ด้าน เช่น เมื่อกลับมาเยี่ยมบ้านจะแต่งกายสมัยใหม่ ไม่เชื่อฟังพ่อแม่ และไม่ช่วยงานบ้าน นอกจากนี้พบว่าบางรายผู้หญิงขอพ่อแม่ไปทำงานที่กรุงเทพมหานคร ถ้าพ่อแม่ขัดขวางก็จะหนีออกจากบ้านไป

6. การเปลี่ยนแปลงความสัมพันธ์ในด้านศาสนา

จากการศึกษาของ เคลาส์เนอร์ (Klausner) ได้พบว่า ชาวนาในภาคตะวันออกเฉียงเหนือมีความสัมพันธ์กับสถาบันศาสนาพอสมควรและเริ่มมีการเปลี่ยนแปลงบ้าง เช่น ระยะเวลาของการบวช การช่วยเหลืองานของวัด งานประเพณีและงานบุญ ในหมู่บ้านประมงภาคใต้บางแห่งบทบาทของผู้นำทางศาสนาอิสลามได้ลดลง สมศักดิ์ ศรีสันติสุข และคนอื่นๆ ได้ศึกษาเปรียบเทียบชุมชนหมู่บ้านพุทธกับอิสลามที่จังหวัดชุมพรและสตูล ได้พบว่าประเพณีต่างๆ ทางศาสนายังคงมีอยู่แต่ความเชื่อในด้านศาสนาเริ่มลดลง ดังนั้นลักษณะของสังคมชนบทที่กำลังเปลี่ยนไปสู่ความทันสมัยก็คือ ได้มีการเปลี่ยนแปลงด้านจริยธรรมที่เกี่ยวกับความเชื่อ ความศรัทธา ความยึดมั่นและการถือปฏิบัติ ได้ลดความเชื่อมั่นและความจริงจังลงจากที่เคยเป็นมาแต่เดิม

7. เครื่องอำนวยความสะดวก

ลักษณะหนึ่งของการเปลี่ยนไปสู่ความทันสมัยก็คือ เครื่องอำนวยความสะดวกต่างๆ อาจกล่าวได้ว่ามีอยู่ทุกหมู่บ้านที่ถนนหนทางเข้าไปถึง ทั้งนี้เนื่องจากระบบเศรษฐกิจสมัยใหม่เข้าไปถึงหมู่บ้านทำให้เกิดการอพยพแรงงานของหนุ่มสาวไปทำงานนอกหมู่บ้าน แล้วความทันสมัยเข้าสู่หมู่บ้านไม่ว่าจะเป็นเรื่องความเป็นอยู่ เครื่องอำนวยความสะดวกต่างๆ เช่น วิทยุ โทรทัศน์ รถจักรยานยนต์ เครื่องประดับ ตู้เย็น ฯลฯ

8. โลกทัศน์ต่างๆ

สมศักดิ์ ศรีสันติสุข ได้ศึกษาเปรียบเทียบการเปลี่ยนไปสู่ความทันสมัย ในด้านวัตถุและจิตใจของหมู่บ้าน 2 แห่ง ในจังหวัดขอนแก่น พบว่าส่วนใหญ่ในด้านจิตใจจะเปลี่ยนไปในอัตราที่เร็วกว่าแบบ

แผนชีวิตที่ปรากฏออกมาภายนอก (ด้านวัตถุ) แสดงว่าทางด้านจิตใจประชาชนมีอยู่สูง โดยเฉพาะในด้านโลกทัศน์ที่เล็งเห็นคุณค่าของการศึกษา การยอมรับแสวงหาสิ่งใหม่ๆ และนิยมในการทำงานอย่างจริงจัง

สรุปแนวคิดการเปลี่ยนแปลงภาวะทันสมัยเป็นกระบวนการเปลี่ยนแปลงทางสังคมและวัฒนธรรมที่ประเทศกำลังพัฒนานำมาใช้ โดยมีสังคมตะวันตกเป็นต้นแบบในการพัฒนาและใช้การพัฒนาเศรษฐกิจเป็นตัวนำให้ดำเนินไปพร้อมๆ กับการพัฒนาในด้านอื่นๆ ทั้งด้านสังคม การเมือง ความคิด ความเชื่อ การศึกษา โดยมีเป้าหมายเพื่อสร้างสังคมที่ล้ำหลังให้เป็นสังคมที่ทันสมัย

2.4 แนวคิดเรื่องความสัมพันธ์ระหว่างมนุษย์กับทรัพยากรธรรมชาติ

แนวคิดมนุษยนิเวศ ในส่วนที่เป็นการศึกษาความสัมพันธ์ระหว่างมนุษย์กับสิ่งแวดล้อม ได้มีผู้ให้คำจำกัดความและแสดงแนวคิดไว้ดังนี้

ฮอตตัน และ ฮันท์ (Horton & Hunt 1976:391) (อ้างในอนงค์ พัฒนจักร, 2535:14) กล่าวว่ามนุษยนิเวศ (Human Ecology) เป็นการศึกษาถึงความสัมพันธ์ระหว่างมนุษย์กับสภาพแวดล้อม ซึ่งสอดคล้องกับแนวคิดของ WHO (อ้างในอนงค์ พัฒนจักร, 2535:14-15) กล่าวว่าสหสัมพันธ์ที่ดีระหว่างมนุษย์กับสภาพแวดล้อมจะนำไปสู่การมีสุขภาพดีของมนุษย์ หมายถึง ภาวะที่สมบูรณ์พร้อมทั้งร่างกาย จิตใจ และความเป็นอยู่ที่ดีทางสังคม ซึ่งไม่ใช่เพียงแค่ปราศจากโรคหรือทุพพลภาพ โลกเป็นที่อยู่อาศัยของสิ่งมีชีวิตทั้งหลายรวมทั้งมนุษย์ด้วย นั่นก็หมายความว่า โลกนี้คือระบบนิเวศที่เราเรียกว่า “ชีวภาค” (Biosphere) มนุษย์เป็นองค์ประกอบหนึ่งของชีวภาคและมีความสัมพันธ์กับองค์ประกอบอื่นๆ ในระบบนิเวศไม่ทางตรงก็ทางอ้อม ถ้าความสัมพันธ์ทั้งหมดลงตัวพอดี โลกของสิ่งมีชีวิตจะอยู่ในสมดุลและคงความเป็นระบบอยู่ได้ แต่ถ้ามีการรบกวนอย่างรุนแรง สภาพสมดุลจะเสียไปก่อให้เกิดปัญหาติดตามมาไม่หยุดยั้ง เรามักจะได้ยินคำกล่าวนี้จากนักนิเวศหลายๆ ท่าน พอจะสรุปตรงกันว่า “การกระทำของมนุษย์เป็นสาเหตุสำคัญที่ก่อให้เกิดการเปลี่ยนแปลงขึ้นในระบบนิเวศ” กล่าวคือ พื้นที่ใดที่มนุษย์เข้าไปถึงสภาพแวดล้อมก็มักจะแปรเปลี่ยนไปตามความต้องการของมนุษย์ เมื่อสภาพแวดล้อมเดิมถูกเปลี่ยนไป สภาพแวดล้อมใหม่จะเกิดแทนที่แหล่งที่อยู่ (Habitat) ของสิ่งมีชีวิตต่างๆ ก็เปลี่ยนไปด้วย ตัวอย่างสภาพของแหล่งที่อยู่ของสิ่งมีชีวิตในประเทศไทยที่เปลี่ยนแปลงไปมาก เนื่องจากการตัดไม้ทำลายป่า ไม่ว่าจะเป็นการเปิดป่าเพื่อค้าไม้เพื่อเป็นที่อยู่หรือเพื่อการเกษตรก็ตาม สภาพป่าเมื่อถูกทำลายกลุ่มสิ่งมีชีวิตในบริเวณนั้นก็เปลี่ยนไป สัตว์ พืช บางชนิดจะสูญหายไปและจะมีสัตว์ พืช ที่ไม่เคยมีเข้ามาอาศัยอยู่แทน เช่น กรณีการตัดไม้ทำลายป่าที่ส่งผลกระทบต่อสัตว์ป่าใน

บริเวณแควใหญ่ตอนบน ซึ่งมีสัตว์ป่าอยู่ประมาณ 196 ชนิด ปรากฏว่า 35 ชนิด ได้รับผลกระทบอย่างรุนแรงจากการทำลายป่าเพื่อพัฒนาแหล่งน้ำมีเพียง 18 ชนิด เท่านั้นที่สามารถปรับตัวให้เข้ากับสภาพแวดล้อมที่เปลี่ยนแปลงได้ และอีก 9 ชนิดได้รับผลดีจากการพัฒนา

นิรันดร์ (อ้างในอนงค์ พัฒนจักร , 2535:16) กล่าวว่า มนุษย์กับสิ่งแวดล้อมมีความสัมพันธ์กัน โดยมนุษย์ต้องปรับตัวเองให้อยู่รอดในระบบนิเวศ แต่การปรับตัวโดยการเปลี่ยนแปลงทางร่างกายของมนุษย์นั้นมีไม่มากนัก และไม่รวดเร็วเท่ากับการเปลี่ยนแปลงทางวัฒนธรรมที่มนุษย์สร้างขึ้น และเป็นแนวทางให้มนุษย์คิดค้นวัฒนธรรมใหม่ๆ ทำให้สภาพแวดล้อมเปลี่ยนแปลงไปแม้ว่ามนุษย์จะมีเจตนาให้เปลี่ยนไปในทางที่เป็นประโยชน์ต่อมนุษย์ แต่ผลลัพธ์ที่ได้เปรียบเสมือนดาบสองคมคือ มีทั้งคุณและโทษแก่มนุษย์และผู้คิดค้นขึ้นมา จนกลายเป็นปัญหาของมนุษย์ที่ต้องแก้ไขต่อไปไม่สิ้นสุด ความสัมพันธ์ระหว่างมนุษย์และสิ่งแวดล้อมนับวันจะทวีความซับซ้อนมากขึ้นเรื่อยๆ และยิ่งรุนแรงขึ้นเมื่อเกิดปัญหาการเพิ่มของประชากรอย่างรวดเร็ว ส่งผลให้มีการขยายที่ทำกินและการเพิ่มผลผลิต ปัจจัยที่ใช้ดำรงชีวิตมีการกลายสภาพเป็นเมืองขึ้น มีการนำความรู้ทางวิทยาศาสตร์เทคโนโลยีมาใช้ในการเกษตรกรรม จากผลดังกล่าวผลที่ติดตามมาคือ ปัญหามลภาวะเป็นพิษดินเสีย น้ำเน่า น้ำท่วมจับปล้นอากาศเสีย เกิดความแห้งแล้ง ฯลฯ ทั้งนี้เป็นเพราะมนุษย์กระทำกับทรัพยากรและสภาพแวดล้อมตามใจตน จนทำให้ภาวะธรรมชาติสูญเสียความสมดุล สูญเสียระบบนิเวศไป โดยรู้เท่าไม่ถึงการณ์และโดยเจตนา เช่น การตัดไม้ทำลายป่าและต้นน้ำลำธาร การใช้ยาปราบศัตรูพืชโดยขาดความระมัดระวัง

นิวัต เรื่องพานิช (2528) ได้อธิบายความสัมพันธ์ระหว่าง มนุษย์กับสิ่งแวดล้อมในแง่ของระบบธรรมชาติกับการพัฒนา โดยเริ่มจากมนุษย์ในอดีตมีชีวิตอยู่กับธรรมชาติ การวิวัฒนาการในอดีตจึงถูกควบคุมโดยการคัดเลือกตามธรรมชาติ มีความผันแปรในด้านพันธุศาสตร์และความเปลี่ยนแปลงในลักษณะทางภูมิศาสตร์เป็นตัวกำหนด ต่อมามนุษย์มีวัฒนธรรมและรู้จักใช้ความรู้ทางวิทยาศาสตร์เทคโนโลยีมากขึ้น มนุษย์จึงพยายามดัดแปลงให้ธรรมชาติแวดล้อมเป็นไปตามความต้องการจนในที่สุดก็เกิดภาวะมลพิษ เพราะมนุษย์รบกวนระบบธรรมชาติเกินไปจนทำให้กลไกการควบคุมตนเองของธรรมชาติถูกทำลาย การที่มนุษย์มีจำนวนประชากรเพิ่มขึ้นอย่างรวดเร็วเป็นสาเหตุหนึ่งที่ทำให้มีการพยายามพัฒนาความเจริญ เพื่อสนองความต้องการของมนุษย์ในแง่ของการเพิ่มผลผลิตปัจจัยการดำรงชีวิตให้พอเพียง และค้นหาสิ่งอำนวยความสะดวกสบายแก่ชีวิต โดยอาศัยความรู้ทางวิทยาศาสตร์และเทคโนโลยีและมนุษย์ก็ประสบความสำเร็จเป็นอย่างมากนับว่าเป็นความสำเร็จ อันน่าภาคภูมิใจ แต่ขณะเดียวกันก็น่าเป็นห่วงว่าขณะที่เรารับประโยชน์จากการพัฒนาตามแนวคิดที่กล่าวมาแล้ว ในอีกด้านหนึ่งก็เกิดผลกระทบจากปัญหามลพิษ ดังนั้นอาจกล่าวว่าการเกิดปัญหามลพิษนั้นไม่ใช่เกิดเพราะการขาด

เทคโนโลยีแต่เกิดจากความสำเร็จที่ได้จากการใช้เทคโนโลยีนั่นเอง เพราะการพัฒนานั้นยากที่จะหลีกเลี่ยงการทำลายระบบธรรมชาติหรือระบบนิเวศได้ โดยเฉพาะอย่างยิ่งการทำลายโครงสร้างสลับซับซ้อนและกระบวนการควบคุมตัวเองในระบบธรรมชาติแต่การจะไม่ใช้เทคโนโลยีนั้นเป็นไปได้ ปัญหาจึงอยู่ที่ว่าทำอย่างไรเราจึงควบคุมให้มีการใช้เทคโนโลยีอย่างเหมาะสม โดยไม่ถึงกับทำลายระบบนิเวศโดยไม่จำเป็นในบางกรณีได้ เพราะทรัพยากรที่จำเป็นต่อชีวิตมนุษย์มากคือ อากาศ ดิน น้ำ และป่าไม้ ต่างก็มีความสัมพันธ์ต่อกันและกันอย่างใกล้ชิดจนแยกสิ่งใดสิ่งหนึ่งออกจากกันได้ยาก

2.5 แนวคิดเรื่องความสัมพันธ์ทางสังคมของชุมชน

สมศักดิ์ ศรีสันติสุข (2536) ได้กล่าวถึงลักษณะของชุมชนว่า หมายถึงการมาอยู่รวมกันเป็นกลุ่มของคนในพื้นที่หรืออาณาเขตบริเวณใดบริเวณหนึ่ง สมาชิกที่อยู่ในชุมชนมีความสัมพันธ์ต่อกันทางสังคม มีการติดต่อกระทำระหว่างกันทางสังคม มีความผูกพันทางด้านจิตใจต่อกันที่อยู่อาศัยและมีศูนย์กลางกิจกรรมต่างๆ เพื่อประโยชน์ต่อส่วนรวมร่วมกัน

ลักษณะของชุมชนชนบท สมศักดิ์ ศรีสันติสุข มองว่าชุมชนชนบทเป็นชุมชนที่มีความสัมพันธ์อย่างใกล้ชิดกับธรรมชาติ เพราะต้องอาศัยพึ่งพาธรรมชาติในการดำรงชีวิต เช่น การใช้ทรัพยากรธรรมชาติสำหรับการสร้างที่อยู่อาศัย อาหาร ยารักษาโรค อาศัยน้ำฝนเพื่อทำการเกษตรกรรม ซึ่งถือว่าเป็นอาชีพหลักของคนที่อาศัยอยู่ในชุมชนชนบท ในด้านความสัมพันธ์ระหว่างกันของคนในชุมชนพบว่า สมาชิกที่อาศัยอยู่ในชุมชนชนบทมีความสัมพันธ์ระหว่างกันอย่างใกล้ชิด ความสัมพันธ์เป็นแบบญาติพี่น้อง มีการอยู่ร่วมกัน ช่วยเหลือและพึ่งพาอาศัยกันและกันตลอดทั้งติดต่อระหว่างกันอย่างใกล้ชิด สมาชิกในชุมชนมีชีวิตความเป็นอยู่ที่คล้ายคลึงกัน ไม่ว่าจะเป็นทางด้านฐานะทางเศรษฐกิจ การศึกษา วัฒนธรรม ศาสนา หรือขนบธรรมเนียมประเพณีต่างๆ ครอบครัวของชุมชนชนบทถือว่าเป็นหน่วยทางเศรษฐกิจที่สำคัญ นั่นคือ เป็นทั้งผู้ผลิตและบริโภค ไม่ว่าจะเป็นการทำเกษตรเพื่อนำมาใช้ในการบริโภคในครอบครัว หรือเป็นการทอผ้าเพื่อเก็บไว้ใช้สำหรับคนในครอบครัว หรือนำไปใช้ในกิจกรรมทางสังคมต่างๆ ร่วมกับคนในชุมชนเดียวกันก็ตาม ในการรวมกลุ่มของคนจำเป็นต้องมีที่ตนเหล่านั้นจะต้องมีความสัมพันธ์และการกระทำระหว่างกันภายในชุมชนร่วมกัน

ดังนั้นการกระทำระหว่างกันทางสังคมของคนในชุมชนชนบทนั้น ในส่วนของตัวผู้กระทำจึงจำเป็นต้องมีวิธีการและเงื่อนไขต่างๆ ที่จะสามารถกระทำร่วมกับบุคคลอื่นที่อยู่ในชุมชนเดียวกัน เพื่อให้สามารถนำไปสู่เป้าหมายที่ตนเองต้องการได้ เช่น การช่วยแรงในการทำงานร่วมกันของคนใน

ชุมชน มีเป้าหมายที่จะช่วยให้การทำงานสำเร็จตามที่คาดหวังไว้ จะต้องมียุทธศาสตร์ที่จะกระทำคือการช่วยแรงงาน ทั้งนี้ต้องขึ้นอยู่กับเงื่อนไขส่วนตัวของบุคคลนั้นว่าเป็นอย่างไร ซึ่งในสังคมชนบทนั้นเงื่อนไขที่ทุกคนรับทราบร่วมกันก็คือการแลกเปลี่ยนแรงงานระหว่างกันนั่นเอง ความสัมพันธ์ระหว่างกันของคนในชุมชนชนบทจึงเป็นความสัมพันธ์ที่มีอย่างแน่นแฟ้น มีความผูกพัน ช่วยเหลือระหว่างกันเป็นอย่างดีเรียกได้ว่าเป็นความสัมพันธ์แบบกลุ่มปฐมภูมิ (Primary group) ที่สมาชิกมีความสัมพันธ์กันอย่างใกล้ชิดสนิทสนมและเป็นกันเอง มีความสัมพันธ์ระหว่างกันเป็นแบบซึ่งๆ หน้า และมีการช่วยเหลือกันตามความผูกพันทางด้านจิตใจมากกว่าตามหน้าที่

ความสัมพันธ์ระหว่างกันของคนในชุมชนจำเป็นต้องมีการจัดระเบียบทางสังคมขึ้น เพื่อใช้เป็นแบบแผนควบคุมพฤติกรรมของคนในสังคมให้สามารถอยู่ร่วมกันอย่างสงบสุขได้ สังคมหรือชุมชนแต่ละชุมชนจะมีการจัดระเบียบทางสังคมที่แตกต่างกันออกไป สถานภาพและบทบาทของผู้กระทำสามารถเป็นแบบแผนควบคุมพฤติกรรม การจัดระเบียบของกลุ่มคนเพื่อให้ปฏิบัติร่วมกันในสังคมได้ เพราะเมื่อสถานภาพเปลี่ยนไปก็จะทำให้บทบาทเปลี่ยนตามไปด้วย จะส่งผลต่อการจัดระเบียบทางสังคมด้วยเช่นกัน เช่น เมื่อคนในชุมชนเข้าไปทำงานในโรงงานทำให้ต้องมีสถานภาพเป็นลูกจ้าง มีบทบาทและการกระทำตามสถานภาพของคนในโรงงาน ดังนั้นจึงจำเป็นที่จะต้องปฏิบัติตามให้อยู่ในกฎระเบียบที่ทางโรงงานกำหนดไว้ และเมื่อกลับมาถึงชุมชนบุคคลนั้นก็จะมีบทบาทและสถานภาพที่เปลี่ยนไป มีพฤติกรรมกระทำตามบรรทัดฐานของชุมชนตามเดิม ทั้งนี้เพื่อให้สามารถดำรงอยู่ได้ทั้งในโรงงานและชุมชนนั่นเอง

ความสัมพันธ์ทางสังคมของชุมชนประกอบไปด้วยองค์ประกอบต่างๆ มากมาย โดยเฉพาะในชุมชนชนบทคนในชุมชนจะมีความสัมพันธ์กันแบบปฐมภูมิ มีการกระทำระหว่างกันอย่างใกล้ชิดและสนิทสนม มีการติดต่อ ช่วยเหลือกันตามความผูกพันทางด้านจิตใจ ความสัมพันธ์ระหว่างกันของคนในชุมชนหนึ่งๆ จำเป็นที่จะต้องมีการจัดระเบียบทางสังคมเพื่อใช้เป็นกลไกควบคุมพฤติกรรมของคนในสังคม ให้สามารถมีชีวิตอยู่ได้อย่างสงบสุขและสังคมสามารถดำรงอยู่ได้ ซึ่งในการจัดระเบียบทางสังคมนั้น บทบาทสถานภาพของบุคคลในสังคมถือว่าเป็นหน่วยทางสังคมที่มีความสำคัญอย่างมากที่มีความสัมพันธ์กับการจัดระเบียบทางสังคม บรรทัดฐานจะเป็นกลไกที่ใช้ในการควบคุมแบบแผนพฤติกรรมความสัมพันธ์ทางสังคมของคนในชุมชน เป็นการจัดระเบียบทางสังคมของคนในชุมชนให้เข้าไปในทิศทางเดียวกัน แต่เมื่อชุมชนมีการเปลี่ยนแปลงก็ย่อมจะส่งผลกระทบต่อระบบความสัมพันธ์ทางสังคมของชุมชนด้วย เช่น การมีสนามกอล์ฟมาตั้งใกล้กับชุมชน (ดังจะได้นำเสนอในรายละเอียดต่อไป) นอกจากจะก่อให้เกิดการเปลี่ยนแปลงในระบบนิเวศหรือทรัพยากรธรรมชาติแล้ว ยังก่อให้เกิด

การเปลี่ยนแปลงทางโครงสร้างความสัมพันธ์ทางสังคมของชุมชนอีกด้วย ความสัมพันธ์ของคนในชุมชนชนบทเปลี่ยนไปในทิศทางที่ตรงกันข้ามคือการติดต่อกระทำระหว่างกันในด้านต่างๆ ที่เคยมีอย่างใกล้ชิดและผูกพันกันทางจิตใจคนน้อยลงไปจากเดิมกลายเป็นความสัมพันธ์ระหว่างกันในรูปแบบใหม่ที่เปลี่ยนไปจากเดิม จะเห็นได้ว่าเมื่อความสัมพันธ์ทางสังคมของชุมชนเปลี่ยนไป จะทำให้เกิดการจัดระเบียบทางสังคมแบบใหม่เพื่อให้สอดคล้องกับสถานการณ์ที่เปลี่ยนไปด้วยความเหมาะสม เพื่อให้ชุมชนสามารถดำรงอยู่ได้

2.6 ประวัติกีฬาอล์ฟ

ในสมัยศีกดาบรรพ์เด็กเลี้ยงแกะใช้ไม้เท้าปลายจุ่มของคนตีไม้คกรวด , หิน , ดิน , ทรายเล่นโดยเอาระยะทางไกลและตั้งเป้าหมายของการตีเป็นการแข่งขันฝีมือกัน นี่คืจุดเริ่มต้นของเกมที่การตีลูกด้วยไม้และมีการวิวัฒนาการของเกมดังกล่าวจากนั้นเป็นต้นมา ต่อมาจักรพรรดิซิวาร์ได้นำเอาเกมนีไปเผยแพร่ในประเทศอังกฤษเมื่อ 2 พันกว่าปีก่อน จนเป็นที่นิยมอย่างแพร่หลายตลอดเวลาหลายศตวรรษต่อมา จนมาในศตวรรษที่ 15 เกมนีเป็นที่นิยมมากที่สุดของชาวสก๊อต โดยมีชื่อว่า “กอล์ฟ” แต่เครื่องมืที่ใช้เล่นในสมัยนั้นยังหยาบๆ อยู่ ลูกที่ใช้ตีทำด้วยหนังสัตว์ขั้วด้วยขนไก่จนเหลือส่วนแข็ง ส่วนไม้ที่ใช้ตีเป็นกิ่งไม้ที่เรียวตัดจากต้นไม้ ชาวสก๊อตรักเกมนีเป็นชีวิตจิตใจจนไม่เป็นอันทำมาหากิน เพราะมัวแต่เพลินกับการเล่นเกมนีทั้งวัน ในที่สุดรัฐสภาของประเทศสก๊อตแลนด์ออกกฎหมายห้ามเล่นเกมนีโดยตั้งบทการลงโทษทั้งปรับและจำคุก เพราะเกรงว่าบรรดาทหารจะหันมาเล่นกอล์ฟแทนการฝึกปรือการใช้ธนูและหน้าไม้เพื่อป้องกันประเทศของตน การห้ามเล่นกอล์ฟไม่ค่อยได้ผลนักเพราะบรรดาเจ้าขุนมูลนายยังแอบเล่นเกมนีกันอยู่ในบริเวณทุ่งหญ้าริมทะเลในพื้นที่ส่วนตัว วันหนึ่งมีผู้พบเห็นกษัตริย์เจมส์ที่ 4 แห่งสก๊อตแลนด์กำลังทรงกอล์ฟอยู่ นับแต่นั้นเป็นต้นมาการห้ามเล่นจึงเป็นหมันไป การเล่นเกมนีจึงเป็นไปอย่างอิสระอีกครั้งหนึ่ง พระราชินีแมรี แห่งสก๊อตแลนด์ ทรงหันมาสนพระทัยเล่นกีฬานี้ พระองค์ทรงเป็นนักกอล์ฟหญิงคนแรกในประวัติศาสตร์กอล์ฟ พระองค์ทรงใช้นักเรียนนายร้อย (Cadet) เป็นผู้คอยถือไม้กอล์ฟเดินตามขณะทรงเกมนีอยู่ เด็กแบกถุงกอล์ฟหรือ “แคดดี้” (Caddy) ปัจจุบันได้มาจากศัพท์ Cadet นั้นเอง และกอล์ฟก็กลายมาเป็นเกมที่ทุกคนเล่นกันอย่างแพร่หลาย

กอล์ฟเป็นกีฬาของทั้งราชาและสามัญชน ประวัติศาสตร์ของกษัตริย์เจมส์ที่ 2 แห่งอังกฤษทรงกอล์ฟที่มเดิมเดียวกันกับช่างเย็บรองเท้า ในการแข่งขันกับทีมของผู้ตีสกุลอื่น การแข่งขันกอล์ฟเป็นทาง

การเริ่มขึ้นในคริสต์ศักราชที่ 19 (1860) ในการแข่งขัน The British Open Championship ปี 1860 การแข่งขันประจำปีกลายมาเป็นเกมที่แข่งขันกันมาตั้งแต่นั้น

ในสหรัฐอเมริกา กีฬาอล์ฟเริ่มในปี 1890 โดยชาวสก๊อตชื่อ Reid อพยพไปตั้งบ้านเรือนอยู่ มลรัฐนิวยอร์ก นำเอากีฬาไปเผยแพร่ให้เพื่อนบ้านเล่น ในระยะแรกกีฬาเป็นกีฬาของคนรวยเท่านั้น แต่ต่อมามีความนิยมจนชอบได้ขยายตัวออกอย่างกว้างขวางทั่วโลก ไม่เพียงแต่ในสหรัฐเท่านั้น ที่กีฬาเป็นกีฬาชนทุกชั้นเล่น ชาวอเมริกันถึง 8 ล้านคนหันมาสนใจเล่นกีฬาอย่างจริงจัง (สัตยาพร ต้นเต็ม ทรัพย์ 2530:17-18)

ประวัติกีฬาในประเทศไทย

กีฬาอล์ฟเริ่มเป็นที่รู้จักกันในประเทศไทย ในราวต้นคริสต์ศตวรรษที่ 20 โดยนักกีฬาชาวต่างประเทศในไทยและชาวไทยที่ได้รับการศึกษาจากประเทศตะวันตก โดยมีการสร้างสนามกีฬาเล็กๆ ขึ้นแห่งแรกที่ราชกรีฑาสโมสร , ราชตฤณมัยสมาคม , พระราชวังสวนจิตรลดาและที่ราชกรีฑาสโมสร เป็นสนามกีฬาในและรอบลานม้าแข่ง มีคลองล้อมรอบซึ่งคลองนี้เป็นอุปสรรคไปในตัว ในสมัยก่อนกีฬาอล์ฟเป็นเพียงกีฬาเพื่อเข้าสังคมเท่านั้น หลังจากเล่นกีฬาอล์ฟสักรอบแล้ว ก็จะมีการพบปะสังสรรค์ ดื่มเหล้าสนทนาเฮฮา เล่าเรื่องซุบซิบต่างๆ กัน

เมื่อปีพ.ศ.2463 สนามกีฬาที่เป็นสัดส่วนแห่งแรกของประเทศไทย ได้จัดสร้างขึ้นตามพระราชกฤษฎีกาของพระบาทสมเด็จพระมงกุฎเกล้าเจ้าอยู่หัว ในระหว่างที่กำลังมีงานก่อสร้างโรงแรมรถไฟ พระองค์ได้ทรงย้ายถึงสนามกีฬา 9 หลุม ซึ่งควรจะรวมอยู่ในการก่อสร้างครั้งนี้ด้วย ผู้ดูแลสนามกีฬาหัวหินและโรงแรมหัวหินนั้น คือ กรมพระกำแพงเพชรอัครราชโยธิน ผู้อำนวยการรถไฟและผู้ควบคุมแผนงานก่อสร้างสนามกีฬา คือ นายเอ.โอ. รอบบินส์ ชาวสก๊อต วิศวกรของการรถไฟไทย จังหวัดเพชรบุรี

เมื่อวันที่ 26 ตุลาคม พ.ศ.2465 ได้มีพิธีเปิดสนามกีฬาหัวหิน สนามนี้เป็นสนามที่มีระยะ 3,300 หลา พาร์ 38 9 หลุม พระบาทสมเด็จพระมงกุฎเกล้าเจ้าอยู่หัวได้ทรงเล่นกีฬาที่สนามแห่งนี้ เมื่อวันที่ 28 มิถุนายน พ.ศ.2468 ขณะนั้นพระองค์มีพระชนมายุ 46 ชันษา

พระบาทสมเด็จพระปกเกล้าเจ้าอยู่หัว ผู้สืบทอดราชย์จากสมเด็จพระเชษฐาธิราชที่ทรงพระปรีชาสามารถเป็นเลิศ ในเกมส์กีฬาอล์ฟเช่นเดียวกับสมเด็จพระนางเจ้ารำไพพรรณี พระบรมราชินีนาถ ในรัชกาลที่ 7 จากนั้นกรมพระกำแพงเพชรฯ ได้ทรงขยายอาณาบริเวณสนามกีฬาหัวหินเป็นระยะทางเพิ่มขึ้นอีก 2,300 หลา 9 หลุม เพื่อสร้างให้เป็นสนามกีฬา พาร์ 75 หลุม 18 หลุม



นั่นเอง นับแต่นั้นมาสนามกอล์ฟหัวหินก็ได้รับการขยายเพิ่มเติมใหม่เป็นสนามระยะทาง 6,579 หลา พาร์ 72 และยังคงรักษาสถาปัตยกรรมที่ออกแบบตกแต่งโดยสถาปนิกชาวอิตาเลียนเพื่อเป็นที่พักผ่อนพระราชอิริยาบถของพระบาทสมเด็จพระเจ้าอยู่หัว รัชกาลที่ 7

พระบาทสมเด็จพระเจ้าอยู่หัว รัชกาลที่ 7 เริ่มสนพระทัยกีฬาออล์ฟ ในระหว่างที่พระองค์ทรงศึกษา ณ โรงเรียนทหารในสก๊อตแลนด์ ประเทศอังกฤษ นอกจากนั้นแล้วท่านยังได้ทรงแนะนำความสนพระทัยในทางกีฬานี้ มายังสมเด็จพระนางเจ้ารำไพพรรณี พระบรมราชินีนาถด้วย ซึ่งเป็นแรงบันดาลใจให้นักกอล์ฟไทยปฏิบัติตามเบื้องพระยุคลบาทในกีฬาออล์ฟนี้ขึ้นอีกมาก มักจะมีผู้คนเห็นทั้งสองพระองค์ทรงเพลิดเพลินพระอิริยาบถกับการเล่นกอล์ฟ ณ สนามกอล์ฟราชกรีฑาสโมสรอยู่เสมอ

สมาคมกอล์ฟแห่งประเทศไทย ได้เริ่มก่อตั้งขึ้นเมื่อปีพ.ศ.2473 ในปีนั้นเองได้มีการแข่งขันกอล์ฟไทยแลนด์โอเพ่นขึ้นเป็นครั้งแรก หลังจากสงครามโลกครั้งที่ 2 ราชกรีฑาสโมสรหรือ “สปอร์ตคลับ” ได้รับการปรับปรุง จนกระทั่งในเดือนมกราคม ปีพ.ศ.2491 สปอร์ตคลับจึงได้เปิดให้เล่นกอล์ฟ 11 หลุมอีกครั้งหนึ่ง หลังจากที่ย่อมแซมเสร็จจนครบ 18 หลุม ในเดือนมกราคม พ.ศ.2493 ได้มีการจัดแข่งขันระหว่าง 2 สโมสรคือสปอร์ตคลับและราชตฤณมัย เพื่อเป็นการฉลองวันเปิดสนามของทั้ง 2 สนาม

ปีพ.ศ.2507 สมาคมกอล์ฟแห่งประเทศไทย ส่งทีมชาติไทยเข้าแข่งขันใน FAREAST GOLF CIRCUIT ขณะนี้เรียกว่า ASIA GOLF CIRCUIT รวมถึง ฟิลิปปินส์, มาเลเซีย, สิงคโปร์, ฮองกง และญี่ปุ่นด้วย การแข่งขันไทยแลนด์โอเพ่นครั้งแรกพร้อมเงินรางวัล 10,000 เหรียญสหรัฐ. มีขึ้นในเดือนมีนาคม พ.ศ.2508 ที่สนามกอล์ฟกองทัพอากาศ ดอนเมือง

ประเทศไทยเป็นเจ้าภาพจัดการแข่งขันกอล์ฟเวิลด์คัพ ครั้งที่ 23 ที่สนามนวธานี ในเดือนธันวาคม 2518 :

การแข่งขันไทยแลนด์โอเพ่น 2519 จัดขึ้นที่สนามนวธานี ปีพ.ศ.2520 ที่สนามกอล์ฟกองทัพอากาศและในสนามต่างๆ ทั่วประเทศ เช่น สยามคันทริคลับ , สนามกองทัพบก , บางพระ และสนามกอล์ฟรถไฟ เป็นต้น

กอล์ฟเคยเป็นเพียงกีฬาของพระเจ้าแผ่นดินและพระราชินี แต่ในปัจจุบันทั่วประเทศมีสนามเกือบ 50 สนาม และยังมีหลายสนามที่กำลังสร้างขึ้น สนามส่วนใหญ่จะสร้างขนาดได้มาตรฐานสากล และยังเป็นจุดดึงดูดของนักท่องเที่ยวอีกด้วย (สตีเวนสัน ดันเต็มทรัพย์ 2530:19-20)

พัฒนาการของสนามกอล์ฟ

พัฒนาการสนามกอล์ฟในประเทศไทยนั้น จะใช้การเปลี่ยนแปลงที่สำคัญหลายประการเป็นตัววัดและกำหนดช่วงและขอบเขต โดยจะมีเรื่องที่จะมาเกี่ยวพันอยู่หลายส่วน เช่น การกระจายตัวของสนามกอล์ฟ ลักษณะพื้นที่ เจ้าของ ผู้เล่น งบประมาณที่ใช้ลงทุน นโยบายของรัฐ เป็นต้น ฉะนั้นจึงแบ่งสนามกอล์ฟในลักษณะดังกล่าวเป็น 3 ช่วง คือช่วงแรกตั้งแต่สมัยรัชกาลที่ 6 จนถึงก่อนแผนพัฒนาเศรษฐกิจและสังคมแห่งชาติ ช่วงที่สองตั้งแต่แผนพัฒนาเศรษฐกิจและสังคมแห่งชาติจนถึงปีพ.ศ.2529 ช่วงที่สามเป็นช่วงของสนามกอล์ฟยุคใหม่ตั้งแต่ปีพ.ศ.2530 จนถึงปัจจุบัน

สนามกอล์ฟยุคแรก ในช่วงนี้มีสนามกอล์ฟเกิดขึ้นจำนวน 4 สนาม โดยสร้างขึ้นในสมัยรัชกาลที่ 6 จำนวน 3 สนาม คือ สนามกอล์ฟพระราชวังสวนจิตรลดา สนามกอล์ฟปราสาทโมเสส และสโมสรดุสิตในพระบรมราชูปถัมภ์ สนามกอล์ฟแรกมีขนาด 18 หลุม นอกจากนั้นมีขนาด 9 หลุม สร้างขึ้นในสนามแข่งขัน ต่อมาในสมัยรัชกาลที่ 7 ได้ขยายเป็น 18 หลุม และสร้างสนามกอล์ฟหลวงหัวหินขนาด 18 หลุม เพิ่มขึ้นอีกหนึ่งสนาม สนามกอล์ฟสามสนามแรกตั้งอยู่ในกรุงเทพมหานคร ส่วนสนามกอล์ฟหลวงหัวหินตั้งอยู่ในจังหวัดประจวบคีรีขันธ์ ผู้เล่นกอล์ฟในยุคนี้ส่วนมากจะเป็นเชื้อพระวงศ์ ข้าราชการระดับสูง นักการทูต และชาวต่างประเทศที่เข้ามาทำงานในประเทศไทย ในช่วงปลายยุคประมาณว่ามีผู้เล่นกอล์ฟในช่วงนี้ราว 1,000 คน

สนามกอล์ฟยุค 2 ในช่วงนี้มีสนามกอล์ฟเกิดขึ้นประมาณ 70 สนาม ส่วนใหญ่จะเป็นสนามกอล์ฟของราชการและรัฐวิสาหกิจมีเอกชนเป็นส่วนน้อย ส่วนราชการที่มีสนามกอล์ฟมากได้แก่ กองทัพบก กองทัพอากาศ กองทัพเรือ สถาบันการศึกษา โดยกองทัพบกมีสนามกอล์ฟมากที่สุด เช่น สนามกอล์ฟ ประภาสรี จิระประวัติ กรมทหารม้าที่ 2 ชุมพรเขตอุดมศักดิ์ ค่ายวิภาวดีรังสิต วชิราวุธทุ่งสง คอหงษ์ ค่ายจุฬารณย์ กรมทหารราบที่ 8 ค่ายประเสริฐสงคราม ค่ายสรรพสิทธิประสงค์ทหารบกที่ 1 และ 2 ทหารช่าง ทหารบกฉะเชิงเทรา ค่ายอดิศร ค่ายสุรนารี ค่ายวิวัฒน์โยธิน เป็นต้น

ส่วนรัฐวิสาหกิจที่มีสนามกอล์ฟได้แก่ การไฟฟ้าฝ่ายผลิต กรมชลประทาน การรถไฟแห่งประเทศไทย โดยการไฟฟ้าฝ่ายผลิตมีสนามกอล์ฟมากที่สุด ได้แก่ สนามกอล์ฟเขื่อนอุบลรัตน์ เขื่อนเขาแหลม เขื่อนศรีนครินทร์ เขื่อนจุฬาภรณ์ แม่เมาะ เขื่อนสิริกิติ์ เขื่อนภูมิพล เป็นต้น

สนามเอกชนที่เกิดขึ้นในยุคนี้ ได้เกิดขึ้นในลักษณะกระจายตัวทั่วประเทศแต่ส่วนใหญ่มีขนาดเพียงแค่ว่า 9 หลุม เป็นการดำเนินงานในลักษณะขายแต่เพียงสมาชิกอย่างเดียว ยังไม่ได้จัดสรรที่ดินแบ่งขายด้วยและสนามกอล์ฟในยุคนี้ก็สามารถแยกออกเป็นสองกลุ่ม คือ กลุ่มแรกที่เกิดขึ้นมาราวปีพ.ศ.2507 ได้แก่ สโมสรสนามกอล์ฟกรุงเทพกรีฑา ถนนพัฒนาการ กรุงเทพมหานคร กลุ่มที่สอง

เชียงใหม่ กอล์ฟ, ภูเก็ต กอล์ฟ เป็นต้น ในระยะต่อมาสนามกอล์ฟได้ขยายขนาดและการลงทุนเพิ่มขึ้นมาเป็นลำดับจากสนามกอล์ฟ 9 หลุมที่เคยเล่นโดยทั่วๆ ไป เปลี่ยนมาเป็นสนามกอล์ฟขนาด 18 หลุม และขยับขึ้นมาเป็นสนามขนาด 27 หลุม เช่นสนามกอล์ฟเลควูด, ริเวอร์แคว, ฟินิกส์ โนเบิลเพลส เป็นต้น ซึ่งกลุ่มนักลงทุนที่เข้ามาดำเนินโครงการนี้ ประกอบด้วยนักลงทุนทั้งกลุ่มเก่าและนักธุรกิจรุ่นใหม่ ซึ่งมีการกระจายตัวไปในวงกว้างทั้งผู้ลงทุนและผู้เล่น สนามกอล์ฟจึงต้องการที่จะสนองตอบให้ได้มากกว่าเดิมยิ่งขึ้น จึงขยายเป็นสนามกอล์ฟขนาด 36 หลุม เช่น เดอะรอยอัลเอนด์แอนเชียนท์, สปริงฟิลด์, เพรสซิเดนส์ คันทรี คลับ 1, บลูเดนยอน เป็นต้น และสนามกอล์ฟขนาด 54 หลุมก็ได้แก่ สนามกอล์ฟเชียงใหม่อินเตอร์เนชั่นแนล, โกลเดนไทยแองเจิล, คาร์บอน ฮิลล์ และแก่งกระงาน คันทรีคลับ เป็นต้น

ในยุคนี้เกือบจะไม่มีการสร้างเพื่อเล่นกอล์ฟอย่างเดียว แต่ละสนามที่เกิดขึ้นนั้นส่วนใหญ่จะมีการดำเนินการในธุรกิจจัดสรรที่ดิน, โรงแรม, คลับเฮาส์, คอนโดมิเนียม, ศูนย์กีฬา, สวนเกษตรควบคู่กันไปด้วย นอกเหนือจากการขายสมาชิกกอล์ฟเพียงอย่างเดียว ซึ่งการขายในยุคของการบูมนี้เพียงแต่นักธุรกิจกลุ่มที่จะดำเนินการโครงการสนามกอล์ฟที่มีความประสงค์จะสร้างสนามกอล์ฟใหม่ขึ้นมาและเตรียมเอกสารทุกอย่างเป็นรูปเป็นร่างขึ้นมา ก็สามารถขายสมาชิกได้แล้วซึ่งเรียกกันว่าเป็นการขายโครงการในกระดาษและก็สามารถขายสมาชิกกอล์ฟ ตลอดจนธุรกิจที่คาบเกี่ยวกันได้หมดในระยะเวลาอันรวดเร็ว

สนามกอล์ฟยุค 3 นี้พบว่ามีกระจายตัวทั้งในเขตกรุงเทพมหานคร ปริมณฑลและต่างจังหวัดทั่วประเทศโดยแท้จริงและมีหลายคนพูดว่ากีฬาอล์ฟระยะทางนั้นไม่เป็นอุปสรรค การกระจายตัวในกรุงเทพมหานครและปริมณฑลนั้นแบ่งการกระจายออกเป็นสามจุดใหญ่ๆ คือ ด้านทิศตะวันออก บนถนนบางนา-ตราดตั้งแต่กิโลเมตรที่ 5.5 ถึงกิโลเมตรที่ 29 มีสนามกอล์ฟรวมกว่า 10 สนาม ด้านบริเวณถนนพหลโยธินด้านเหนือมีสนามกอล์ฟรวมๆ กันเกือบ 10 สนาม ด้านถนนรามอินทรา ถนนสุวินทวงศ์, มีนบุรี, หนองจอก มีโครงการสนามกอล์ฟราว 7 สนาม ส่วนต่างจังหวัดการกระจายตัวของสนามกอล์ฟนั้น จะมีสองลักษณะคือในจังหวัดที่เป็นแหล่งท่องเที่ยวและจังหวัดแหล่งอุตสาหกรรม เช่นจังหวัดชลบุรี, ระยอง, สระบุรี, สงขลา, อุดรธานี, เพชรบุรี, กาญจนบุรี เชียงใหม่, เชียงราย, นครนายก, ภูเก็ต, พังงา, ราชบุรี, นครราชสีมา เป็นต้น (วัลลภ พูนพันธ์ 2535:12-15)

การเลือกทำเลที่ตั้งโครงการ

การเลือกทำเลที่จะพัฒนาธุรกิจสนามกอล์ฟ จำเป็นต้องพิจารณาถึงองค์ประกอบหลัก ดังต่อไปนี้

- 1) มีที่ดินแปลงใหญ่เป็นผืนเดียวกันขนาดมาตรฐานเฉลี่ย 500-1,000 ไร่ขึ้นไป เพื่อให้ได้สนามกอล์ฟที่ได้คุณภาพ ได้มาตรฐานสากล
- 2) อยู่ใกล้แหล่งที่มีการคมนาคมสะดวก
- 3) ควรมีแหล่งน้ำอยู่ในบริเวณใกล้เคียงอย่างพอเพียง
- 4) ควรดูลักษณะดิน , การทรุดตัวของดิน , แอ่งในพื้นที่ , สภาพแวดล้อมใกล้เคียง , น้ำเป็นน้ำเค็มหรือน้ำจืด , มีพื้นที่เกษตรกรรมอะไรที่อยู่ใกล้เคียง เป็นต้น

หากปัจจัยทั้งหมดไม่เหมาะสมต่อการทำสนามกอล์ฟแล้ว ยังไปลงทุนก่อสร้างขึ้นมา อาจเป็นการเพิ่มค่าใช้จ่ายต่างๆ ในภายหลังได้ เช่น โครงการที่อยู่ใกล้ชายฝั่งทะเลจะประสบปัญหาเรื่องน้ำที่เป็นน้ำเค็ม ไม่เหมาะสมกับการปลูกหญ้าจึงต้องทำการถมที่ดินให้สูงกว่าปกติ เพื่อแก้ปัญหาหน้าเค็มที่จะซัดเข้ามาได้

รูปแบบการให้บริการ

โดยทั่วไปการให้บริการของสนามกอล์ฟสามารถจัดแบ่งออกเป็น 3 ประเภท คือ

- 1) สนามกอล์ฟเอกชนที่สงวนไว้ให้สมาชิกและแขกของสมาชิกใช้บริการเท่านั้น
- 2) สนามกอล์ฟสาธารณะที่ใครๆ ก็ให้บริการได้ถ้ายอมเสียค่าบริการบำรุงสนาม
- 3) สนามกอล์ฟที่สร้างร่วมกับโรงแรมหรือรีสอร์ท เพื่อให้บริการสำหรับแขกของโรงแรมหรือรีสอร์ทโดยเฉพาะ หากเป็นบุคคลภายนอก อาจต้องเสียค่าบริการบำรุงสนามตามระเบียบของการใช้สนามที่กำหนดไว้

สนามกอล์ฟในปัจจุบันและที่จะเกิดขึ้นใหม่ในอนาคตจำนวนมาก จะเป็นสนามเอกชนซึ่งจะสงวนไว้ให้สมาชิกและแขกของสมาชิกเท่านั้น ดังจะเห็นได้ว่าในระยะเวลาไม่กี่ปีที่ผ่านมากิจการสนามกอล์ฟ โดยเฉพาะของเอกชนได้รับการพัฒนาในรูปแบบและองค์ประกอบให้ดีขึ้นจนได้มาตรฐานสากล อาทิเช่น สนามกอล์ฟสามพราน , นวธานี , ไพน์เฮิร์สท์และบางพระ (ดร.นวรรตน์ ไกรพานนท์และ ดร.อัญญาพร ไกรพานนท์ , 2536:63)

ปัญหาของสนามกอล์ฟ

ในสมัยแรกการสร้างสนามกอล์ฟดูเหมือนจะมีปัญหาไม่มากนัก แต่เมื่อสนามกอล์ฟแข่งขันกันเกิดใหม่มากขึ้น ปัญหาต่างๆ ก็เริ่มเข้ามา โดยเฉพาะแหล่งน้ำดูจะเป็นปัญหาสำคัญที่สุด เนื่องจากสนามกอล์ฟต้องใช้น้ำในการรดหญ้า ซึ่งเป็นพื้นที่ส่วนใหญ่ของสนามเป็นจำนวนมาก พื้นที่ใดมีสนามกอล์ฟขึ้นมาก ย่อมต้องมีปัญหาแย่งน้ำกันใช้ ยิ่งในช่วงหลังทางการสั่งห้ามมิให้สนามกอล์ฟใช้น้ำจากแหล่งน้ำของโครงการชลประทาน เพราะถือเป็นการใช้น้ำที่ก่อให้เกิดประโยชน์แก่คนส่วนน้อย อีกทั้งถูกร้องเรียนจากเกษตรกรบริเวณใกล้เคียงสนาม ทำให้สนามกอล์ฟแต่ละแห่งต้องหันไปหาแหล่งน้ำของตนเอง สนามที่มีทำเลใกล้แม่น้ำและได้มีแผนการเตรียมแหล่งน้ำไว้รองรับตั้งแต่แรกดำเนินโครงการก็มีความได้เปรียบ ส่วนน้ำที่ไม่ใช่แหล่งน้ำธรรมชาติก็จำเป็นต้องสร้างอ่างเก็บน้ำรองรับน้ำไว้ใช้ยามจำเป็น ทำให้ต้นทุนเพิ่มสูงขึ้นมาก

ปัญหาการจำกัดดินเชื้อของธนาคารพาณิชย์ ตลอดจนการขึ้นอัตราดอกเบี้ยในช่วงวิกฤตการณ์อ่าวเปอร์เซีย ส่งผลกระทบต่อธุรกิจนี้ด้วยเช่นกัน และแม้ว่าในช่วงหลังดอกเบี้ยมีแนวโน้มลดลงบ้าง แต่ก็ยังไม่มากพอ ส่งผลกระทบให้หลายโครงการไม่สามารถขายได้ตามเป้าหมายที่กำหนดไว้ เนื่องจากผู้ซื้ออยู่ในระหว่างรอให้ดอกเบี้ยลดลงให้มากกว่านี้ จึงจะตัดสินใจซื้อ ทำให้กำลังซื้อในช่วงนี้ลดลงไป

การที่มีโครงการสนามกอล์ฟเกิดขึ้นมากมาย ทำให้สนามบางแห่งขาดแคลนผู้รับเหมาที่รู้งานและมีประสบการณ์ทางด้านการสร้างสนามกอล์ฟ ซึ่งต้องอาศัยความรู้ ความชำนาญ โดยเฉพาะในเมืองไทยยังมีไม่มากนัก อาจเกิดปัญหาการชะลอโครงการของสนามกอล์ฟที่ขาดผู้รับเหมาที่ดีก็เป็นได้ (ณัฐริกา ภูญาภิบาล , 2534:10)

ผลกระทบที่เกิดขึ้นจากการขยายตัวของโครงการสนามกอล์ฟ

ด้านเศรษฐกิจของชุมชน

เมื่อมองภาพของสนามกอล์ฟขนาดใหญ่ที่ก่อสร้างขึ้นมาให้บริการกับประชาชนทั่วไปแล้วจะมีส่วนประกอบดังนี้ 1. สนามกอล์ฟขนาดต่างๆ 2. ที่ดินจัดสรร 3. โรงแรม 4. สปอร์ตคอมเพล็กซ์ 5. คลับเฮาส์ 6. โรงเรียนสอนกอล์ฟ

เมื่อพิจารณาจากรายละเอียดหรือองค์ประกอบของสนามกอล์ฟในปัจจุบันแล้วสามารถที่จะจัดผลประโยชน์ทางด้านเศรษฐกิจของสนามกอล์ฟที่เกิดขึ้นกับชุมชนได้อย่างคร่าวๆ ดังนี้

- 1) การสร้างงาน ประโยชน์ของสนามกอล์ฟในด้านนี้เป็นส่วนสำคัญประการหนึ่งที่มีผลโดยตรงกับประชากรในชุมชน อันที่จะนำมาสู่อาชีพในแขนงต่างๆ อาทิ แคคคี่ พนักงานรักษาความปลอดภัย พนักงานดูแลรักษาสนามกอล์ฟ เป็นต้น
- 2) การกระจายรายได้ เนื่องจากสนามกอล์ฟเป็นธุรกิจที่นำรายได้เข้าสู่ประเทศเป็นอันมาก โดยการซื้อสมาชิกสนามกอล์ฟในอัตราสูง , การก่อสร้าง , การขายอุปกรณ์กอล์ฟ สายการบินและกลุ่มโฆษณาประชาสัมพันธ์ ในการดำเนินงานเกี่ยวกับธุรกิจสนามกอล์ฟ
- 3) การสร้างแหล่งท่องเที่ยว ผลประโยชน์ทางด้านนี้จะมีผลโดยตรงเกี่ยวกับท้องถิ่นและเชื่อมโยงถึงการพัฒนาประเทศในด้านอุตสาหกรรมการท่องเที่ยวด้วย (พรใจ เดิมวาริ , 2534:9)

ด้านสังคมของชุมชน

การเกิดของสนามกอล์ฟเกิดขึ้นจากจุดเล็กๆ เท่านั้น จากนั้นก็ขยายใหญ่ขึ้นทุกขณะ จนในที่สุดเมื่อมาถึงจุดจุดหนึ่งก็มีจำนวนเพิ่มขึ้นเป็นจำนวนมากและเริ่มมีผลกระทบด้านต่างๆ ตามมา โดยเฉพาะผลกระทบกระทบด้านสังคม กอล์ฟเป็นกีฬาที่มีลักษณะแปลกแยกในสังคม โดยเฉพาะสังคมไทยที่ยังไม่เจริญทั้งหมด เมื่อเทียบกับสังคมสหรัฐอเมริกาที่เป็นประเทศที่มีจำนวนสนามกอล์ฟมากที่สุดทั้งนี้เพราะสังคมเมือง คนอเมริกาส่วนมากมีชีวิตแบบคนเมือง จึงเป็นคนทันสมัยทำให้เกิดสภาพแวดล้อมที่ผลักดันให้ชีวิตไปพึ่งพาสโมสรกอล์ฟ รักกีฬา กอล์ฟได้และต่อมากอล์ฟกลายเป็นกีฬารูจี มี การสนับสนุนให้มีนักกอล์ฟเพิ่มมากขึ้น กอล์ฟสามารถเข้าครองใจคนส่วนใหญ่ได้กลายเป็นกีฬาประชาชน แต่สำหรับสังคมไทยนั้นสังคมยังไม่เจริญทั้งหมด คนส่วนใหญ่ยังอาศัยอยู่ในครอบครัวชนบทดั้งเดิมขณะเดียวกันก็มีสภาพชีวิตที่ทันสมัยผสมผสานปนเปกันอยู่ กอล์ฟกลายเป็นส่วนหนึ่งของความทันสมัยที่ไปสอดแทรกอยู่กับสังคมชนบท กีฬา กอล์ฟเข้ามาเป็นส่วนหนึ่งของวิถีชีวิตคนทันสมัย แต่อีกด้านหนึ่งก็ปรากฏวิถีชีวิตที่ต่างกันอย่างกว้างไกลไปอย่างมากจึงก่อให้เกิดช่องว่าง ดังต่อไปนี้

- เกิดจากผู้ใช้สนามด้วยกันเอง คือ ในสนามกอล์ฟผู้เล่นกอล์ฟแต่ละรายมีสภาพเศรษฐกิจไม่เหมือนกัน โดยแบ่งเป็นผู้มีฐานะดีปานกลางเท่านั้นที่พอจะมีโอกาสได้เล่นกอล์ฟ เนื่องจากเครื่องมือที่ใช้ในการเล่นกีฬามีราคาแพงประกอบกับค่าสมาชิกที่จะใช้เป็นค่าบริการสนามมีราคาสูงเช่นกัน และสังคมของธุรกิจและอาชีพของผู้เล่นกอล์ฟแต่ละประเภทแตกต่างกันจึงทำให้กลุ่มคนที่เข้ามาใช้บริการในสนามกอล์ฟซึ่งมี 3 กลุ่ม คือ นักธุรกิจ ข้าราชการและชาวต่างประเทศแบ่งเป็นพรรคพวก โดยกลุ่มนักธุรกิจจะจับกลุ่มเฉพาะของคนเพื่อใช้เวลาว่างหาหรือธุรกิจสังสรรค์ ส่วนข้าราชการทหารก็จะ

เป็นอีกกลุ่มหนึ่งที่สังสรรค์กันหลังจากเล่นกอล์ฟแล้วและลักษณะกีฬาที่จะดำเนินการเล่นโดยไม่เกี่ยวข้องกับซึ่งกันและกัน

- เกิดจากผู้ประกอบการและผู้ให้บริการในสนามกอล์ฟ เป็นลักษณะการจ้างแรงงานของภาคธุรกิจ แต่เดิมผู้ให้บริการในสนามกอล์ฟเคยชินกับการประกอบแรงงานของภาคเกษตรกรรมซึ่งถ้าลงทุนแรงงานมากก็จะได้ผลประโยชน์ตอบแทนมาก ถ้าลงทุนน้อยจะได้ผลตอบแทนน้อย เมื่อมาทำงานในสนามกอล์ฟ ลักษณะของสังคมจะเปลี่ยนไปเนื่องจากทัศนคติในการทำงานเปลี่ยนไป คือถ้าบริการเก่งคือการเอาใจผู้ประกอบการและผู้มาใช้บริการเก่งก็จะได้ผลประโยชน์ตอบแทนสูงเน้นการทำงานน้อย แต่ใช้การเอาอกเอาใจแทน ซึ่งขัดต่อลักษณะสังคมพื้นฐานทางด้านเกษตรกรรมจึงทำให้แรงงานภาคเกษตรกรรมพยายามแทรกตัวเข้ามาในสังคมบริการ (วยุทธ จรรยาธิษณ์ , 2534:19)

ด้านทรัพยากรที่ดิน

- พ.ศ.2534 โครงการสนามกอล์ฟบลูแคนยอนแอนด์คัลลิบของเศรษฐีเกิดถูกร้องเรียนว่าทำการถมที่ลุ่มสาธารณะ (พรม) ซึ่งมีเนื้อที่ประมาณ 10 ไร่ มีลำน้ำห่อหักไหลผ่านกลางเป็นการเปลี่ยนแปลงสภาพลำน้ำธรรมชาติที่ชาวบ้านใช้ประโยชน์ ซึ่งทางบริษัทก็ยอมรับว่าเป็นความจริง

- 20 กรกฎาคม พ.ศ.2535 สนามกอล์ฟของบริษัทเชียงใหม่กอล์ฟแลนด์คันทรีคลับ จำกัด พื้นที่ประมาณ 600 ไร่ ถูกดำเนินคดีเพราะทำการถมดินทับลำห้วยและลำเหมืองสาธารณะประโยชน์ซึ่งชาวบ้านเคยใช้ประโยชน์ร่วมกันเพื่อปรับทำเป็นสนามกอล์ฟ มีการปรับพื้นที่บางส่วนเป็นถนนเพื่อให้ที่ดินเชื่อมต่อกัน ทำให้ชาวบ้านขาดน้ำ ไร่นาและสวนผลไม้เสียหายประกอบกับมีการบุกรุกป่าชุมชนและระเบิดเขาด้วย เจ้าหน้าที่ตำรวจแจ้งว่า มีความผิดตามประมวลกฎหมายที่ดินมาตรา 9 และกฎหมายอาญามาตรา 360

- พ.ศ.2535 สนามกอล์ฟใกล้เคียงอ่างเก็บน้ำบางพระ อำเภอศรีราชา จังหวัดชลบุรี สร้างกำแพงเหล็กล้อมไว้เพื่อเอาที่ดินสาธารณะเพื่อการเลี้ยงสัตว์จำนวน 6 ไร่ รวมทั้งถนนสาธารณะบริเวณบ้านพักข้าราชการกรมชลประทานยาวประมาณ 6 กิโลเมตร เป็นเนื้อที่ประมาณ 20 ไร่ เข้าไปไว้ในเนื้อที่ของสนามกอล์ฟ

- พ.ศ.2535 เกษตรกรยากจนสูญเสียกรรมสิทธิ์ที่ดิน เนื่องจากขายที่ดินของตนให้แก่นายหน้าซึ่งกว้านซื้อที่ดินเพื่อทำสนามกอล์ฟในพื้นที่ใกล้เคียงกับชุมชนบ้านหนองหอย อำเภอเมืองจังหวัดกาญจนบุรี เช่นเดียวกับที่เกิดขึ้นในกรณีชุมชนบริเวณสองข้างทางถนนธนบุรี ตำบลหมูสี

อำเภอปากช่อง จังหวัดนครราชสีมา และกรณีชุมชนภูค้อย ตำบลข้างเปลือก อำเภอแม่จัน จังหวัด เชียงราย

ด้านทรัพยากรป่าไม้

- พ.ศ.2533 กรมป่าไม้ โดยสำนักงานป้องกันและปราบปรามการบุกรุกตัดไม้ทำลาย ป่าได้สั่งให้มีการตรวจสอบการบุกรุกป่าสงวนในจังหวัดต่างๆ ของธุรกิจสวนเกษตรและสนามกอล์ฟ และได้ขึ้นบัญชีโครงการต่างๆ ที่จะต้องดำเนินการตรวจสอบในรายละเอียดไว้ถึง 70 ราย โดย 40 ราย ในจำนวนดังกล่าวเป็น โครงการสนามกอล์ฟ

- มิถุนายน พ.ศ.2534 เกิดกรณีสนามกอล์ฟบุกรุกป่าสงวนแห่งชาติเขาใหญ่ โครงการ สนามกอล์ฟพริมถนนธนบุรีตั้งแต่ช่วงกิโลเมตรที่ 6 ไปจนถึงกิโลเมตรที่ 20 เขตอำเภอปากช่อง ใน จำนวน 26 รายมีอยู่ 24 รายที่ถูกตรวจสอบเขตรังวัด และพบว่าโครงการโกลด์เอนด์วัลเลย์กอล์ฟแอน คันทรีคลับมีความผิดฐานละเมิดทำลายภูเขาในพื้นที่ของกรมประมงสงเคราะห์ ๑ บุกรุกทำลายป่าต้นน้ำ ลำธาร และได้เอกสารสิทธิ์โดยมิชอบด้วยกฎหมาย

- กรกฎาคม พ.ศ.2534 กรมป่าไม้ได้รวบรวมรายชื่อสนามกอล์ฟ รีสอร์ท และสวน เกษตร ที่บุกรุกพื้นที่ป่าสงวนไว้รวมทั้งสิ้น 42 โครงการ เป็นโครงการที่ถูกดำเนินคดีไปแล้ว 5 โครงการ และเป็นโครงการที่อยู่ระหว่างการตรวจสอบอีก 37 โครงการ รวมเป็นพื้นที่ทั้งหมดไม่ต่ำกว่า 10,000 ไร่

ด้านทรัพยากรน้ำ

- พ.ศ.2534 โครงการสนามกอล์ฟรอยัลฮิลล์ จังหวัดนครนายก ทำฝายกั้นน้ำ ถมและ ขุดคลองลำพุง ซึ่งเป็นคลองสาธารณะที่ประชาชนสองหมู่บ้านได้ใช้ประโยชน์ โดยทำเป็นอ่างเก็บน้ำ ของโครงการจนมีเรื่องร้องเรียนและสอบสวนขึ้น

- พ.ศ.2534 โครงการสนามกอล์ฟแห่งหนึ่งในจังหวัดเพชรบุรีใช้วิธีขุดอ่างน้ำคักทาง น้ำไหลตามธรรมชาติ ทำให้น้ำไหลลงสู่อ่างน้ำของสนามกอล์ฟก่อนที่จะไหลลงสู่อ่างเก็บน้ำของกรม ชลประทาน ซึ่งอยู่ในโครงการพระราชดำริ

- พ.ศ.2535 อ่างเก็บน้ำบางพระ อำเภอศรีราชา จังหวัดชลบุรี ถูกเจ้าของกิจการ สนามกอล์ฟสร้างอ่างเก็บน้ำขนาดใหญ่กักน้ำไว้ไม่ให้ไหลลงอ่างเก็บน้ำบางพระ อ่างเก็บน้ำบางพระจึง ไม่มีน้ำช่วยเหลือเกษตรกรอีกหลายพันครอบครัว

ด้านสารเคมีป้องกันกำจัดศัตรูพืช

- พ.ศ.2531 จังหวัดโทจิจิ ซึ่งอยู่ใกล้กับกรุงโตเกียว มีคำสั่งให้หยุดการขยายตัวในการก่อสร้างสนามกอล์ฟ เนื่องจากพบว่ามีการใช้สารเคมีทางการเกษตร 93 ชนิด ในสนามกอล์ฟจำนวน 74 แห่ง ซึ่งครอบคลุมพื้นที่ร้อยละ 20 ของพื้นที่จังหวัด

- พ.ศ.2532 มีการสำรวจผลกระทบการใช้สารเคมีในสนามกอล์ฟของประเทศญี่ปุ่นพบว่าร้อยละ 60 ของเค้คดีที่ทำการศึกษาการเค็งคตาและอ๊กเสบและร้อยละ 50 มีอาการเจ็บคอและเป็นผื่นตามแขนและขา ส่วนร้อยละ 10 มีอาการเคลื่อนไหวได้ โดยสรุปได้ว่าสาเหตุเกิดจากผลตกค้างของสารเคมีที่ใช้ในสนามกอล์ฟนั่นเอง

- พ.ศ.2534 กรมวิชาการเกษตรตรวจพบสารพิษตกค้างกลุ่มออกาโนคลอรีน เช่น ออกลทริน คีลควิน และเฮปตาคลอร์ ในแหล่งน้ำใกล้เคียงสนามกอล์ฟ อำเภอชะอำ จังหวัดเพชรบุรี แต่ปริมาณสารตกค้างที่พบอยู่ในระดับต่ำ ซึ่งไม่มีความแตกต่างจากแหล่งน้ำอื่นๆ ทั้งนี้อาจเป็นเพราะสนามกอล์ฟดังกล่าวอยู่ในระหว่างเริ่มดำเนินการปรับพื้นที่ ยังไม่ได้ปลูกหญ้า จึงยังไม่มีการใช้สารเคมีดังกล่าวมากนัก (ดร.นวรรตน์ ไกรพานนท์และดร.อัยฎาพร ไกรพานนท์ , :2536)

2.7 งานวิจัยที่เกี่ยวข้อง

1. ชนพรรณ สุนทร (2538) ศึกษาเรื่องผลกระทบสภาพทางเศรษฐกิจ-สังคม อันเนื่องมาจากการเปลี่ยนแปลงภาคเกษตรกรรมสู่ภาคอุตสาหกรรม ของอำเภอคลองหลวง และอำเภอัญบุรี จังหวัดปทุมธานี จากการศึกษาพบว่า ในช่วงสิบปีที่ผ่านมาหัวหน้าคร้วเรือนเกือบครึ่งหนึ่ง เป็นคนต่างถิ่นที่ย้ายมาจากจังหวัดในภาคต่างๆ ซึ่งส่วนใหญ่ได้แก่จังหวัดใกล้เคียงจังหวัดปทุมธานี หัวหน้าคร้วเรือนส่วนใหญ่ไม่คิดจะย้ายถิ่นอีก โดยให้เหตุผลว่า มีหลักฐานมั่นคง มีรายได้และอาชีพที่ดีแล้ว กรณีที่คิดย้ายให้เหตุผลว่าไม่พอใจเรื่องสิ่งแวดล้อม เช่น ปัญหาน้ำเสีย เสียงดัง ฝุ่นละออง และปัญหาชุมชนแออัด จากการศึกษาพบว่าขนาดของคร้วเรือนเป็นคร้วเรือนขนาดเล็ก มีสมาชิกไม่เกิน 8 คน ซึ่งเป็นคร้วเรือนเหมาะสำหรับสังคมกึ่งอุตสาหกรรม สำหรับความสัมพันธ์ในครอบครัวไม่ค่อยเปลี่ยนแปลงในด้านการศึกษาหัวหน้าคร้วเรือนส่วนใหญ่ให้ความสำคัญและคาดหวังเรื่องการศึกษาของบุตรหลาน มีการลงทุนเพื่อการศึกษา ประกอบกับมีสถานศึกษาระดับอุดมศึกษาเพิ่มขึ้น รวมทั้งการเข้าศึกษาต่อในเขตกรุงเทพมหานครมีความสะดวกมากขึ้น

สภาพทางเศรษฐกิจทั่วไป ประชาชนส่วนใหญ่ประกอบอาชีพเกี่ยวเนื่องกับการมีโรงงานอุตสาหกรรมในด้านความเจริญของท้องถิ่นที่เกิดขึ้น มีปัจจัยสำคัญเป็นผลมาจากการพัฒนาอุตสาหกรรม หัวหน้าครัวเรือนร้อยละ 50 มีรายได้เพิ่มขึ้น เนื่องจากการเปลี่ยนแปลงจากภาคเกษตรกรรมสู่ภาคอุตสาหกรรม ซึ่งทำให้มีทางเลือกในการประกอบอาชีพมากขึ้น สำหรับการออมและการมีหนี้สิน มีการเปลี่ยนแปลงน้อยมาก วัตถุประสงค์ของการกู้เปลี่ยนจากกู้เพื่อประกอบอาชีพ มาเป็นเพื่อการศึกษาของบุตรหลานเป็นหลัก รองไปเป็นการกู้เพื่อที่อยู่อาศัยและซื้อรถยนต์ สำหรับการมีกรรมสิทธิ์ในที่ดินพบว่า ปัจจุบันจำนวนถือครองที่ดินมีสัดส่วนมากกว่าเมื่อ 10 ปีก่อน แต่ขนาดที่ดินลดลงและส่วนใหญ่ใช้เป็นที่อยู่อาศัย

สภาพสังคม พบว่าประชาชนส่วนใหญ่มีความพึงพอใจกับสภาพทางกายภาพของสังคมปัจจุบัน เนื่องจากท้องถิ่นมีความเจริญ เป็นแหล่งแรงงาน รายได้ มีสถานศึกษาของบุตรหลาน และการคมนาคมสะดวก แต่ขณะเดียวกันก็มีปัญหาสิ่งแวดล้อม ปัญหามลพิษแออัดและปัญหาสังคมอื่นๆ ซึ่งเป็นสิ่งที่เกิดขึ้นภายหลังการมีโรงงานอุตสาหกรรม

2. ญัฐพร แสงประดับ (2527) ศึกษาเรื่องการเปลี่ยนแปลงเศรษฐกิจ สังคมและวัฒนธรรม ที่เป็นผลมาจากการพัฒนาการท่องเที่ยว : ศึกษากรณี หมู่บ้านบ่อสร้าง อำเภอสามโก้ จังหวัดเชียงใหม่ จากการศึกษาพบว่า การพัฒนาการท่องเที่ยวภายในหมู่บ้านก่อให้เกิดการเปลี่ยนแปลงในด้านเศรษฐกิจ สังคมและวัฒนธรรม โดยในด้านเศรษฐกิจก่อให้เกิดการเปลี่ยนแปลงในเรื่องของอาชีพ โดยเปลี่ยนจากเกษตรกรรมสู่อาชีพหัตถกรรมเพื่อการท่องเที่ยว เกิดการสร้างงานและทำให้สมาชิกในวัยแรงงานมีงานทำมากขึ้น ซึ่งส่งผลให้ระดับรายได้ของครัวเรือนต่อปีสูงขึ้น โดยครัวเรือนที่มีระดับความสัมพันธ์กับการท่องเที่ยวและนักท่องเที่ยวมากจะปรากฏรายได้ของครัวเรือนต่อปี และรายจ่ายเพื่อการลงทุนในหัตถกรรมสูงกว่าครัวเรือนที่มีระดับความสัมพันธ์กับการท่องเที่ยวและนักท่องเที่ยวน้อย นอกจากนี้ยังพบว่า การท่องเที่ยวภายในหมู่บ้านยังมีส่วนต่อการหยุดยั้งการเคลื่อนย้ายแรงงานออกนอกหมู่บ้าน และขณะเดียวกันก็มีส่วนชักจูงให้เกิดการย้ายถิ่นเข้าสู่หมู่บ้านอย่างมากด้วย

3. ปราณี นันทเสนาภาคย์ (2523) ได้ศึกษาการเปลี่ยนแปลงของอำเภอเมืองสมุทรปราการ พบว่า เมืองสมุทรปราการได้เปลี่ยนแปลงจากชุมชนเกษตรกรรมเป็นชุมชนอุตสาหกรรม ชุมชนมีการขยายตัวขึ้น ส่วนใหญ่จะเป็นไปในด้านที่ดินเพื่อพักอาศัยและอุตสาหกรรม มีการอพยพเข้ามาในชุมชนเพิ่มขึ้นทำให้มีคนงานมากกว่าแหล่งงาน การมีโรงงานอุตสาหกรรมทำให้ประชาชนมีรายได้ดีขึ้น มีแหล่งงานใกล้บ้าน ในขณะเดียวกันมีการบุกรุกพื้นที่ทางการเกษตรกรรมมากขึ้น มีการใช้ที่ดินปะปนกันและทำให้เกิดปัญหาสภาพแวดล้อมขึ้น

4. ปรีชา แสงโชติ (2533) ได้ศึกษาเรื่องการเปลี่ยนแปลงทางด้านเศรษฐกิจและสังคมของชุมชนบริเวณที่มีโรงงานอุตสาหกรรมในจังหวัดนครปฐม โดยศึกษาเปรียบเทียบระหว่างช่วงเวลาก่อนมีโรงงานอุตสาหกรรมและสภาพหลังการมีโรงงานอุตสาหกรรมพบว่า การมีโรงงานมาตั้งในชุมชนได้ก่อให้เกิดการเปลี่ยนแปลงทางสังคมคือ มีการเปลี่ยนแปลงประเภทของครอบครัวจากครอบครัวเดี่ยวเป็นครอบครัวขยายเพิ่มขึ้นและมีแนวโน้มของจำนวนสมาชิกในครอบครัวลดลงสตรีเริ่มมีบทบาทในครอบครัวและมีอำนาจในการตัดสินใจเพิ่มขึ้น ส่วนการเปลี่ยนแปลงทางด้านเศรษฐกิจพบว่าประชาชนเข้ามาประกอบอาชีพหลักเป็นคนงานในโรงงานเพิ่มขึ้นบ้างเพียงเล็กน้อย ฐานะทางเศรษฐกิจของครอบครัวซึ่งประกอบด้วย การมีกรรมสิทธิ์ในที่ดิน การมียานพาหนะ และอุปกรณ์เครื่องอำนวยความสะดวกในครอบครัวพบว่าการเปลี่ยนแปลง

5. โครงการวิจัยและพัฒนาเพื่อการจัดการศึกษาในบริเวณพื้นที่ชายฝั่งทะเลตะวันออก (2533) ได้ศึกษาวิจัยเรื่องการศึกษาศักยภาพสัมพันธ์ระหว่างด้านเศรษฐกิจ สังคม และการศึกษาของชุมชนบริเวณแหล่งอุตสาหกรรม : ศึกษาเฉพาะกรณีหมู่ที่ 5 ตำบลหนองขาม อำเภอศรีราชา จังหวัดชลบุรีพบว่า นับตั้งแต่บริษัทสหพัฒนาปิโตรเคมีได้มาลงทุนสร้างโรงงานในหมู่บ้าน ได้ก่อให้เกิดการเปลี่ยนแปลงทางด้านเศรษฐกิจ สังคมและการศึกษา คือ ประชาชนมีการเปลี่ยนแปลงอาชีพหลักจากเกษตรกรกรรมมาอยู่ในภาคอุตสาหกรรม ทำให้เกิดการจ้างงานเป็นจำนวนมาก ประชาชนมีรายได้ประจำและเพิ่มขึ้น มีแนวโน้มว่าผู้มีอาชีพด้านเกษตรกรรมจะลดลงเรื่อยๆ เพราะโรงงานไม่ได้ใช้วัตถุดิบที่เป็นผลผลิตทางการเกษตรในท้องถิ่น ประกอบกับราคาที่ดินสูงขึ้นเป็นทวีคูณ ชาวบ้านไม่น้อยที่ขายที่ดินไปทำให้พื้นที่ทำการเกษตรลดลง คนในชุมชนมีอาชีพหลากหลายเพิ่มขึ้น เช่น การค้า กิจการบ้านจัดสรร บ้านเช่า กิจการรถสองแถวรับจ้าง อาชีพนายหน้าค้าที่ดิน เป็นต้น ส่วนการเปลี่ยนแปลงทางด้านสังคมได้แก่ มีการอพยพเข้าของประชาชนในอัตราที่สูง เกิดชุมชนแออัด ทำให้เกิดปัญหาสังคมตามมา ประชาชนมีการดำเนินชีวิตและค่านิยมแบบชุมชนเมือง ความสัมพันธ์ของคนในชุมชนเน้นความสัมพันธ์ส่วนตัวมากกว่าความร่วมมือเพื่อส่วนรวม การหย่าร้างมีแนวโน้มที่สูงขึ้นและสภาวะแวดล้อมเกิดมลภาวะในด้านต่างๆ และการเปลี่ยนแปลงทางการศึกษาถือว่าเป็นตัวแปรตามเมื่อสภาพเศรษฐกิจและสังคมมีการเปลี่ยนแปลง คือ อัตราการเรียนต่อของนักเรียนชั้นประถมศึกษาปีที่ 6 เพิ่มขึ้น ส่วนนักเรียนระดับมัธยมศึกษาปีที่ 3 มีอัตราเรียนต่อลดลงเล็กน้อยเนื่องจากโรงงานอุตสาหกรรมมีแนวโน้มว่าจะรับคนงานที่มีการศึกษาระดับมัธยมศึกษาปีที่ 3 เป็นอย่างน้อยผู้ปกครองส่วนมากต้องการให้เด็กทำงานในโรงงานมากกว่าทางการเกษตร

6. สมหวัง นวลละออ (2535) ได้ศึกษาการเปลี่ยนแปลงทางเศรษฐกิจและสังคมของคนงานอุตสาหกรรมในเขตอำเภอเสนา จังหวัดพระนครศรีอยุธยา พบว่า การพัฒนาอุตสาหกรรมในท้องที่ได้ก่อให้เกิดการเปลี่ยนแปลงทางด้านเศรษฐกิจและสังคมแก่ประชาชน โดยเฉพาะในด้านเศรษฐกิจ ประชาชนที่เข้าไปทำงานในโรงงานมีการเปลี่ยนแปลง คือมีรายได้และทรัพย์สินเพิ่มขึ้น มีแนวโน้มมีฐานะดีขึ้น ส่วนทางด้านสังคมพบว่า ประชาชนมีแนวโน้มทางการศึกษาสูงขึ้น ความสัมพันธ์ของคนในครอบครัวเกี่ยวกับการเข้าร่วมกิจกรรม การพึ่งพาอาศัย การขอคำปรึกษาในการตัดสินใจและการใช้เวลากับครอบครัวมีการเปลี่ยนแปลงและมีแนวโน้มลดลงจากเดิม แต่ความรับผิดชอบต่อครอบครัวกลับดีขึ้น เนื่องจากมีรายได้สูงขึ้น ส่วนทางสุขภาพอนามัยมีการเปลี่ยนแปลง และมีแนวโน้มการเจ็บป่วยเพิ่มขึ้น

7. อำนาจ จันทร์วาวงามและคณะ (อ้างใน ไร่ไพพรรณ สุภาพันธ์ , 2539:17-18) ศึกษาการขยายตัวของสนามกอล์ฟและผลกระทบต่อหมู่บ้านคลองกูด โดยเน้นผลกระทบเกี่ยวกับปัญหาพื้นที่การเกษตรปัญหาสิ่งแวดล้อมและการจ้างงานในสนามกอล์ฟ พบว่า การจ้างงานในสนามกอล์ฟเป็นการจ้างแรงงานไร้ฝีมือ ไม่มีสวัสดิการและเสี่ยงต่ออันตรายจากสารเคมี การจ้างแรงงานแคคตี้จะจ้างประมาณ 300 คน การทำงานทำวันเว้นวัน จะออกรอบได้หนึ่งรอบต่อหนึ่งวัน หนึ่งรอบจะใช้เวลาประมาณ 4 ชั่วโมงถึง 5 ชั่วโมง หนึ่งสัปดาห์จะทำงานประมาณ 3 วัน หรือ 4 วัน มีรายได้รอบละ 180 บาท สนามหักเก็บไว้เป็นสวัสดิการ 10 บาท (เป็นสวัสดิการ แต่ไม่ระบุสวัสดิการแคคตี้จะได้รับและยังไม่มีผู้ใดได้รับสวัสดิการ) ได้รับจริง 170 บาท ต่อรอบต่อวัน มีรายได้เดือนละ 20-40 บาท (ในขณะที่แรงงานเกษตรในท้องถิ่นจะมีรายได้เกี่ยวข้าววันละ 70-100 บาท โดยเฉลี่ยทำงานได้ 2 งานต่อหนึ่งวัน มีรายได้ 140-200 บาท) นอกจากแบกถุงกอล์ฟในวันหยุดของสนามคือวันจันทร์ต้องมาทำงานในสนามกอล์ฟโดยเริ่มตั้งแต่ 6.00 น. ได้ค่าจ้างวันละ 30 บาท หากเทียบชั่วโมงการทำงาน แคคตี้จะทำงานชั่วโมงน้อยกว่าแต่รายได้ดีกว่าการรับจ้างในภาคเกษตร

8. ไร่ไพพรรณ สุภาพันธ์ (2539) ได้ศึกษา วิถีชีวิตของแคคตี้สตรี : การเปลี่ยนแปลงจากสังคมในภาคเกษตรสู่การรับจ้างในภาคบริการ พบว่า ลักษณะการจ้างงานของแคคตี้เป็นการจ้างงานแบบไม่เป็นทางการ แคคตี้มีรายได้จากราคาบัตร 150 บาท ต่อรอบ นอกจากนี้แคคตี้ยังได้รับ “ทิป” จากนักกอล์ฟ การทำงานของแคคตี้ในสนามกอล์ฟที่ศึกษามี 2 ประเภท คือ งานแบกถุงกอล์ฟและงานทำความสะอาดให้กับสนามกอล์ฟ ปัญหาจากการทำงานของแคคตี้ คือปัญหาค่าแคคตี้และปัญหาจากการทำความสะอาดให้สนามมากเกินไป ความเปลี่ยนแปลงที่เกิดขึ้นหลังจากเข้ามาประกอบอาชีพแคคตี้ทำให้ชาวบ้านมีการเปลี่ยนแปลงทั้งทางด้านเศรษฐกิจ สังคม วัฒนธรรมและสุขภาพ

แคคคี้ให้คุณค่า ความหมาย บทบาท ของแคคคี้ว่า สาเหตุที่อาชีพแคคคี้เป็นผู้หญิงจำนวนมาก เพราะเพศหญิงเชื่อฟังง่าย ไม่ก้าวร้าว มีความอดทนสูง การเปลี่ยนอาชีพมาเป็นแคคคี้ไม่ได้ทำให้มีการเลื่อนขั้นทางสังคมขึ้น อาชีพแคคคี้ไม่มีความแตกต่างจากอาชีพในภาคเกษตร เนื่องจากเป็นงานที่ใช้แต่แรงกายไม่ได้ใช้ความรู้เหมือนอาชีพอื่นๆ แคคคี้ไม่ได้คาดหวังให้มีความเปลี่ยนแปลงในเรื่องรูปแบบการจ้างงาน สวัสดิการ และมุมมองของครอบครัวแคคคี้ มองว่าแคคคี้เป็นอาชีพหนึ่งที่สร้างรายได้มาจุนเจือครอบครัว เป็นอาชีพที่ต้องทำงานหนักและใช้ความอดทนสูง

9. พรพิมล เจริญส่ง (2539) ได้ศึกษาปริมาณสารตกค้างคาร์บาริลและคลอร์ไพริฟอสในดิน น้ำและตะกอน บริเวณสนามกอล์ฟแหลมฉบังอินเตอร์เนชันแนล คันทรีคลับ ได้พบสารคาร์บาริลในน้ำจาก 2 ตัวอย่างบริเวณทะเลสาบใกล้ที่-ออฟและบริเวณอ่างเก็บน้ำนอกโครงการ หลังการฉีดพ่น 3 วัน ในปริมาณ 0.011 และ 0.012 มิลลิกรัมต่อลิตรตามลำดับ สำหรับคลอร์ไพริฟอสในน้ำทุกตัวอย่างมีปริมาณต่ำกว่าระดับที่เครื่องมือ GC/MS สามารถตรวจวัดได้ ในทำนองเดียวกันการตรวจวิเคราะห์คาร์บาริลในตะกอนตรวจพบคาร์บาริลในบริเวณทะเลสาบในโครงการ 2 ตัวอย่าง ในปริมาณ 0.13 และ 0.08 มิลลิกรัมต่อกิโลกรัม หลังการฉีดพ่นคาร์บาริล 7 วัน และ 14 วัน ตามลำดับ ในขณะที่คลอร์ไพริฟอสทุกตัวอย่างมีปริมาณต่ำกว่าระดับที่เครื่องมือ GC/MS สามารถตรวจวัดได้ ส่วนการวิเคราะห์คาร์บาริลและคลอร์ไพริฟอสในดินทุกตัวอย่างทั้ง 3 ระดับความลึก มีปริมาณต่ำกว่าระดับที่เครื่องมือ GC/MS สามารถตรวจวัดได้ การวิเคราะห์สมบัติของดิน น้ำและตะกอน โดยเฉพาะน้ำและตะกอน ปรากฏว่า ปริมาณสารแขวนลอยในน้ำมีค่าสูง (15.5 , 16.0 มิลลิกรัมต่อลิตร) ในตัวอย่างที่ตรวจพบคาร์บาริลปริมาณ 0.011 และ 0.012 มิลลิกรัมต่อลิตร ตามลำดับ แต่ค่า pH ก่อนข้างต่ำกว่าตัวอย่างอื่น (5.75 , 5.74) ตามลำดับ ส่วนปริมาณอินทรีย์วัตถุในตะกอนมีค่าร้อยละ 2.95 , 2.89 ในตัวอย่างที่ตรวจพบคาร์บาริลปริมาณ 0.13 และ 0.08 มิลลิกรัมต่อกิโลกรัม ในขณะที่ค่าความจุในการแลกเปลี่ยนอออนบวก (C.E.C.) มีค่าสูงกว่าตัวอย่างอื่นๆ (13.60 , 14.05 meq./100g) ตามลำดับ

การศึกษาปริมาณสารตกค้างคาร์บาริลและคลอร์ไพริฟอสในดิน น้ำและตะกอน บริเวณสนามกอล์ฟแหลมฉบัง อินเตอร์เนชันแนล คันทรีคลับ ครั้งนี้แสดงให้เห็นว่าภายใต้การใช้สารเคมีทั้งสองชนิดตามปริมาณที่แนะนำทางวิชาการ และจำนวนครั้งตามปกติที่เคยปฏิบัติกล่าวคือ เมื่อเกิดศัตรูพืชระบาดทำลายหญ้าทั้งบริเวณที่-ออฟ กรีน และแฟร์เวย์มีแนวโน้มว่าจะไม่เกิดการตกค้างของสารดังกล่าวในสิ่งแวดล้อม ทั้งนี้เป็นเพราะสารคาร์บาริลและคลอร์ไพริฟอสสามารถสลายตัวได้อย่างรวดเร็วโดยธรรมชาติ ไม่ว่าจะเกิดขึ้นโดยการแตกตัวทำปฏิกิริยากับน้ำการแตกตัวทำปฏิกิริยากับแสง หรือทางเคมีและกายภาพอื่นๆ

10. รุ่งทิพย์ นายะวร (2536) ศึกษาการปนเปื้อนของคาร์บาริลและคลอร์ไพริฟอสในน้ำและตะกอนบริเวณสนามกอล์ฟติดกับอ่างเก็บน้ำหนองกลางดง จังหวัดชลบุรี ผลการวิเคราะห์ปริมาณคลอร์ไพริฟอสในน้ำ ปรากฏว่า ตรวจพบสารคลอร์ไพริฟอส 1 ครั้ง ในเดือนกันยายน พ.ศ.2535 มีปริมาณอยู่ในช่วง 0.00078-0.0015 มิลลิกรัมต่อลิตร โดยตรวจพบเฉพาะในแหล่งน้ำภายในพื้นที่สนามกอล์ฟบริเวณที่อยู่ติดกับแฟร์เวย์และใกล้กับกรีนและที-ออฟ ส่วนผลการวิเคราะห์ปริมาณคลอร์ไพริฟอสและคาร์บาริลในตะกอนของทุกสถานีเก็บตัวอย่าง มีค่าต่ำกว่า 0.001 มิลลิกรัมต่อกิโลกรัมและปริมาณคาร์บาริลในน้ำของทุกสถานีเก็บตัวอย่าง พบว่า มีค่าต่ำกว่า 0.00001 มิลลิกรัมต่อลิตร ซึ่งมีค่าต่ำกว่าค่าความเข้มข้นสูงสุดที่ยอมรับให้มีได้ในแหล่งน้ำผิวดินคือ 0.05 มิลลิกรัมต่อลิตร สำหรับคลอร์ไพริฟอสและ 0.1 มิลลิกรัมต่อลิตร สำหรับคาร์บาริล (UNEP, 1986 และ WHO, 1991 ตามลำดับ)

แต่อย่างไรก็ตาม การปนเปื้อนของสารเคมีป้องกันกำจัดแมลงนั้นจะมีปริมาณสูงหรือต่ำนั้นขึ้นอยู่กับปริมาณ ความถี่และคุณสมบัติของสารเคมีป้องกันกำจัดแมลงที่ใช้ ซึ่งถือว่าเป็นปัจจัยที่มีความสำคัญที่ทำให้เกิดการปนเปื้อน สำหรับปริมาณที่ตรวจพบในการศึกษาของสารเคมีป้องกันกำจัดแมลงทั้ง 2 ชนิด ครั้งนี้อยู่ในระดับต่ำกว่ามาตรฐาน (ของต่างประเทศ) ทั้งนี้เป็นเพราะสนามกอล์ฟที่เป็นพื้นที่ศึกษาเป็นสนามกอล์ฟสร้างใหม่ ปริมาณการใช้สารเคมีป้องกันกำจัดแมลงยังมีน้อยและใช้ไม่ต่อเนื่อง ทั้งนี้เนื่องจากสภาพดั้งเดิมของพื้นที่ที่ใช้สร้างสนามกอล์ฟแห่งนี้เคยเป็น ไร่มันสำปะหลังและบางส่วนเป็นพื้นที่ป่ากร้างและเมื่อนำมาสร้างเป็นสนามกอล์ฟปัญหาการระบาดของแมลงยังมีน้อย และเนื่องจากสารเคมีป้องกันกำจัดแมลงทั้ง 2 ชนิดนี้ สลายตัวเร็วในสิ่งแวดล้อม ดังนั้นอาจสรุปได้ว่าการใช้สารเคมีป้องกันกำจัดแมลงทั้ง 2 ชนิดของสนามกอล์ฟแห่งใหม่นี้ ทำให้เกิดการปนเปื้อนในแหล่งน้ำที่อยู่ในบริเวณพื้นที่ของสนามกอล์ฟ ซึ่งยังอยู่ในระดับต่ำและยังไม่ทำให้เกิดการปนเปื้อนในอ่างเก็บน้ำหนองกลางดง ซึ่งเป็นแหล่งน้ำที่อยู่ใกล้เคียง

11. โคเฮน (Cohen et al., 1985) (อ้างใน รุ่งทิพย์ นายะวร, 2536:5) ทำการศึกษาเกี่ยวกับการปนเปื้อนของสารเคมีป้องกันกำจัดแมลงที่ใช้ในสนามกอล์ฟคู่แหล่งน้ำใต้ดิน พื้นที่ศึกษาคือพื้นที่บริเวณ Cape Code ซึ่งเป็นที่มีสนามกอล์ฟตั้งอยู่เป็นจำนวนมากและเนื่องจากเป็นบริเวณที่มีแหล่งน้ำที่ใช้สำหรับคิมอยู่มาก จนทำให้เกิดความกังวลเกี่ยวกับการใช้สารเคมีป้องกันกำจัดศัตรูพืชของสนามกอล์ฟต่างๆ ซึ่งอาจทำให้มีการปนเปื้อนของสารดังกล่าวในแหล่งน้ำใต้ดิน หน่วยงาน EPA สหรัฐอเมริกาและคณะกรรมการวางแผนและพัฒนาเศรษฐกิจของ Cape Code จึงได้ทำการติดตามตรวจสอบการปนเปื้อนของสารเคมีป้องกันกำจัดศัตรูพืชในแหล่งน้ำใต้ดินซึ่งเป็นแหล่งน้ำใช้ที่สำคัญของประชาชนในท้องถิ่นโดยศึกษาสนามกอล์ฟจำนวน 4 สนาม ใน Cape Code โดยเก็บตัวอย่างน้ำจากบ่อ

บาดาล ตรวจหาสารเคมีป้องกันกำจัดศัตรูพืช 17 ชนิด ปรากฏว่ามีสารเคมีป้องกันกำจัดศัตรูพืชที่ตรวจไม่พบ 7 ชนิด ได้แก่ Mecocrop, Siduron, Pentachlorophenol, Aniazine, Iprodione, Diazinon, Parendacthat สารชนิดที่ตรวจพบมากที่สุดคือ Dichlorbenzoic acid (DCBA) และ Chlordane มีความเข้มข้นในระดับที่เป็นอันตรายต่อสุขภาพ

12. สโตนและนอค (Stone and Knock 1982) (อ้างใน รุ่งทิพย์ นายะวร, 2536:5-6) ทำการสำรวจและศึกษาการตายของนกน้ำชนิดหนึ่ง american brant (*Branta bernicla*) เนื่องจากการใช้สารเคมีป้องกันกำจัดแมลงของสนามกอล์ฟที่ Bay Park County ซึ่งใช้สารเคมีป้องกันกำจัดแมลง Diazinon 14 กรัมในวันที่ 12 เมษายน 1979 บริเวณ tees และ green ของสนามกอล์ฟหลังจากที่มีฝนตกเล็กน้อย ในวันที่ 15 เมษายน 1979 และในวันที่ 16 เมษายน 1979 พบว่ามี american brant 50-60 ตัว นอนตายบริเวณสนามกอล์ฟซึ่งติดกับบ่อและแอ่งที่มีน้ำฝนแช่ขังอยู่ และจากการนำน้ำในบ่อและนกที่ตายไปวิเคราะห์หา Diazinon โดยเทคนิคแกสโครมาโตกราฟี พบว่ามี Diazinon อยู่ในน้ำ 0.07 ไมโครกรัมต่อมิลลิกรัมต่อมิลลิลิตร และพบในเนื้อเยื่อต่างๆ ของนก คือ 8.0 ไมโครกรัมต่อลิตร ในตับ 2.0 ไมโครกรัมต่อลิตรในลำไส้เล็ก และ 0.77 มิลลิกรัมต่อลิตรในกระเพาะอาหารและจากการสังเกตในสนามและผลจากการวิเคราะห์ทางเคมี สรุปว่า Diazinon ที่ใช้ในสนามกอล์ฟเป็นสาเหตุการตายของนก american brant

สโตนและนอค (Stone and Knock 1982) (อ้างใน รุ่งทิพย์ นายะวร, 2536:6) ทำการสำรวจและศึกษาสาเหตุการตายของนก canada geese (*Branta canadensis*) บริเวณสนามกอล์ฟที่ Northpor ใน Suffolk county ซึ่งมีการใช้สารเคมีป้องกันกำจัดแมลง Chlorpyrifos ในวันที่ 9 เมษายน 1974 และ Diazinon บนกรีนในวันที่ 29 พฤษภาคม 1974 ในเดือนพฤษภาคมพบนก canada geese ตาย 8 ตัว และในวันที่ 1 มิถุนายน 1974 มีฝนตกอย่างรุนแรง หลังจากนั้นวันที่ 3 มิถุนายน พบนกนอนตายบนสนามกอล์ฟ 35 ตัว และจากการเก็บศพนกไปเพื่อวิเคราะห์หาปริมาณของ Chlorpyrifos และ Diazinon ในอวัยวะต่างๆ ของนก พบว่าในกระเพาะอาหารมี 0.99 มิลลิกรัมต่อลิตรของ Diazinon และ 0.38 มิลลิกรัมต่อลิตรของ Chlorpyrifos และ 0.05 มิลลิกรัมต่อลิตรของ Chlorpyrifos และ 0.09 มิลลิกรัมต่อลิตรของ Diazinon ในตับของนก

13. ในประเทศญี่ปุ่นมีการศึกษาวิจัยในจังหวัดโตชิบุ (อ้างใน รุ่งทิพย์ นายะวร, 2536:6) โดยศึกษาสนามกอล์ฟ 73 สนาม พบว่ามีการใช้สารเคมีป้องกันกำจัดศัตรูพืชประมาณ 93 ชนิด และจากการสำรวจพบว่า แคคตัสและเจ้าหน้ำที่ดูแลรักษาสสนามกอล์ฟมีอาการเคืองตาและผิวหนัง ซึ่งเป็นผลที่ได้รับจากการปฏิบัติงาน ดังนั้นรัฐบาลญี่ปุ่นจึงได้ออกกฎหมายห้ามใช้สารเคมีบางชนิดในสนามกอล์ฟ

หลังจากเดือนพฤษภาคม พ.ศ. 2533 เป็นต้นมา และมีการกำหนดมาตรฐานปริมาณการปนเปื้อนของสารเคมีป้องกันกำจัดศัตรูพืชในน้ำเพื่อสะดวกต่อการควบคุม การกำหนดมาตรฐานการปนเปื้อนของสารเคมีป้องกันกำจัดศัตรูพืชแบ่งออกเป็น 3 กลุ่ม คือ สารเคมีป้องกันกำจัดแมลง สารเคมีป้องกันกำจัดเชื้อราและสารเคมีป้องกันกำจัดวัชพืช รวมทั้งหมด 21 ชนิด เพื่อให้หน่วยงานของรัฐใช้ในการควบคุมสนามกอล์ฟในท้องถิ่น

14. พิเชียร อำนางวรประเสริฐ (2533) ได้ศึกษานโยบายของรัฐที่ควรจะเป็นต่อโครงการสนามกอล์ฟ : ผลดี ผลเสีย ผลการศึกษาพบว่า นโยบายของรัฐต่อโครงการสนามกอล์ฟที่ควรจะเป็นยังเป็นเรื่องใหม่ ซึ่งทุกฝ่ายที่เกี่ยวข้องยังคงยึดหลักแข่งขันกันแก่งแย่ง ยึดเอาผลประโยชน์ของกลุ่มตนเป็นที่ตั้งไว้ก่อน

ผลดีของนโยบายของรัฐต่อสนามกอล์ฟ ที่เห็นได้ชัดเจนที่สุดมี 3 ประเด็น คือ

1) นโยบายเศรษฐกิจการเงิน ธนาคารแห่งประเทศไทยกำหนดนโยบายห้ามธนาคารพาณิชย์ปล่อยสินเชื่อแก่เจ้าของสนามกอล์ฟ ทำให้ปริมาณเงินที่จะนำมาใช้สร้างสนามกอล์ฟลดน้อยลง จำนวนสนามกอล์ฟใหม่ก็ลดลง ทำให้ธนาคารพาณิชย์สามารถนำเงินเหล่านี้ไปใช้ในการพัฒนาประเทศด้านอื่นๆ ที่เป็นประโยชน์มากกว่า เช่น ทางด้านอุตสาหกรรม ด้านการเกษตร เป็นต้น

2) นโยบายการเกษตรและป่าไม้ คณะรัฐมนตรีมีมติคณะรัฐมนตรีลงวันที่ 10 ตุลาคม พ.ศ.2533 ห้ามโครงการสนามกอล์ฟทุกแห่งทั่วประเทศไปใช้น้ำของกรมชลประทานและน้ำของโครงการรัฐบาลทุกประเภท ส่งผลดีทำให้สนามกอล์ฟไม่สามารถไปแย่งน้ำในคลองชลประทาน อ่างเก็บน้ำในโครงการพระราชดำริน้ำเหล่านี้มีไว้ใช้เพื่อการเกษตรเท่านั้น ดังนั้นคำสั่งห้ามนี้จึงส่งผลดีทำให้น้ำของรัฐบาลมีเหลือนำไปใช้ส่งเสริมการเกษตรเท่านั้น แต่ก็ส่งผลเสียต่อสนามกอล์ฟรุนแรง บางสนามต้องล้มเลิกโครงการไปเพราะหาแหล่งน้ำไม่ได้ นอกจากนั้นรัฐยังห้ามสนามกอล์ฟบุกรุกพื้นที่ป่าสงวนแห่งชาติทั่วประเทศและห้ามบุกรุกพื้นที่เกษตรกรรมอีกด้วย คำสั่งนี้ก่อผลดีคือช่วยอนุรักษ์พื้นที่ป่าไม้พื้นที่ป่าสงวนให้รอดพ้นจากการถูกถากถางเพื่อทำสนามกอล์ฟ

3) นโยบายช่องว่างทางสังคมและสร้างความเป็นธรรมในสังคม การกำจัดโครงการสนามกอล์ฟช่วยมิให้ชาวนาชาวไร่เกษตรกรระดับต่างถูกบังคับไล่ที่จากบรรดานายทุนทั้งหลายที่ต้องการซื้อที่ดินมาทำสนามกอล์ฟ นายทุนส่วนใหญ่มักใช้วิธีบังคับซื้อที่ดินด้วยราคาต่ำเกินจริงเสมือนเป็นการไล่ที่ชาวบ้าน ใช้อิทธิพลทุกวิถีทางบีบบังคับคนจนให้ขายที่ดิน นโยบายของรัฐเรื่องสนามกอล์ฟจึงช่วยลดช่องว่างทางสังคมได้ดี

ผลเสียของนโยบายรัฐต่อสนามกอล์ฟ ผลเสียที่เห็นได้ชัดเจนจากการศึกษาพบว่า ประเด็นใหญ่ที่สุดคือ รัฐมองโครงการสนามกอล์ฟในทางลบมากเกินไป ทั้งที่ความเป็นจริง สนามกอล์ฟก็มีประโยชน์ต่อการพัฒนาเศรษฐกิจสังคมเช่นกัน ในด้านนโยบายการเงิน สนามกอล์ฟสามารถดึงดูดเงินตราต่างประเทศเข้ามาได้มาก ยิ่งถ้าใช้ร่วมกับนโยบายส่งเสริมการท่องเที่ยวด้วยแล้ว จะสามารถดึงดูดต่างชาติมาท่องเที่ยวในประเทศไทยได้มากยิ่งขึ้นด้วย



บทที่ 3

วิธีการศึกษาวิจัย

ในการศึกษาเรื่องการขยายตัวของธุรกิจสนามกอล์ฟที่มีผลกระทบต่อชุมชนชนบท ภูมิศึกษาอำเภอชะอำ จังหวัดเพชรบุรี เป็นการศึกษาวิจัยเชิงคุณภาพ โดยเก็บข้อมูลจากภาคสนามโดยตรง (Primary Data) และเก็บข้อมูลจากเอกสาร (Secondary Data) เป็นส่วนประกอบ เช่น ในการเก็บข้อมูลภาคสนามผู้วิจัยใช้วิธีการสังเกต การเข้าร่วมกิจกรรม เช่น การออกรอบร่วมกับแคดดี้ การสัมภาษณ์ โดยใช้แนวคำถาม และการสัมภาษณ์แบบเจาะลึกเป็นรายบุคคล เพื่อให้ทราบถึงข้อมูลเกี่ยวกับการเปลี่ยนแปลงและผลกระทบจากการขยายตัวของสนามกอล์ฟ หลังจากการเก็บรวบรวมข้อมูลได้จึงนำข้อมูลเหล่านั้นมาจัดหมวดหมู่แล้ววิเคราะห์และเสนอผลการศึกษาเป็นลำดับ

3.1 ขอบเขตของการวิจัย

3.1.1 ประชากรและกลุ่มเป้าหมาย

ประชากรที่เป็นกลุ่มเป้าหมายในการศึกษารั้งนี้ คือ ประชากรที่เข้าไปรับจ้างในธุรกิจสนามกอล์ฟและประชากรทั่วไปในชุมชนที่ศึกษา

3.1.2 พื้นที่เป้าหมาย

การศึกษารั้งนี้ได้เลือกศึกษาสนามกอล์ฟ 4 แห่ง ที่ตั้งอยู่ในอำเภอชะอำ จังหวัดเพชรบุรี ได้แก่ สนามกอล์ฟปาล์มฮิลล์ กอล์ฟรีสอร์ต แอนด์ คันทรีคลับ , สนามกอล์ฟคิอิมพีเรียล เลควิวกอล์ฟ แอนด์ รีสอร์ท , สนามกอล์ฟชะอำโกลบเบิลวิลเลจ , สนามกอล์ฟสปริงฟิลด์ รอยด์ คันทรีคลับ และชุมชนที่มีอาณาเขตใกล้กับสนามกอล์ฟ ได้แก่ ชุมชนบ้านสามพระยา หมู่1 , ชุมชนบ้านช้างแท่งกระจาด หมู่2 , ชุมชนบ้านหนองข้าวฉาก หมู่4 , ชุมชนบ้านอ่างหิน หมู่4 ตำบลสามพระยา , ชุมชนบ้านพุดห้วย หมู่6 ตำบลห้วยทรายเหนือ , ชุมชนบ้านไร่เนิน หมู่5 , บ้านหนองจันทร์ หมู่6 ตำบลเขาใหญ่ ในอำเภอชะอำ จังหวัดเพชรบุรี

3.1.3 เนื้อหา

ศึกษาการดำเนินชีวิตของประชากรก่อนและหลังการมีสนามกอล์ฟ ตลอดจนการปรับตัวและผลกระทบที่เกิดขึ้นทั้งทางบวกและทางลบในด้านเศรษฐกิจ สังคม วัฒนธรรมและทรัพยากรธรรมชาติ

3.2 การเก็บรวบรวมข้อมูล ได้ดำเนินการ ดังนี้

3.2.1 การรวบรวมข้อมูลจากเอกสาร ในช่วงแรกของการรวบรวมข้อมูลจะได้จากบทความวารสาร หนังสือเกี่ยวกับแนวคิด งานวิจัยต่างๆ ที่เกี่ยวกับการเปลี่ยนแปลงและผลกระทบในด้านต่างๆ ที่เกิดขึ้นในชุมชน จากห้องสมุดมหาวิทยาลัยต่างๆ เช่น สำนักหอสมุดมหาวิทยาลัยมหิดล ห้องสมุดสถาบันวิจัยภาษาและวัฒนธรรมเพื่อพัฒนาชนบท มหาวิทยาลัยมหิดล หอสมุดแห่งชาติ หอสมุดจุฬาลงกรณ์มหาวิทยาลัย หอสมุดมหาวิทยาลัยธรรมศาสตร์ หอสมุดสถาบันราชภัฏเพชรบุรี และเอกสารหรือหนังสือทางราชการของจังหวัดเพชรบุรี

3.2.2 การเก็บข้อมูลภาคสนาม มีรายละเอียดดังนี้

- เตรียมพื้นที่การศึกษา โดยการเข้าไปแนะนำตัวเองและชี้แจงถึงวัตถุประสงค์ในการศึกษารั้งนี้ พร้อมทั้งขอความร่วมมือในการเก็บข้อมูลจากสนามกอล์ฟและชุมชนที่จะทำการศึกษา ซึ่งในการแนะนำตนเองและชี้แจงวัตถุประสงค์นั้น ได้เข้าไปขออนุญาตผู้จัดการหรือเจ้าหน้าที่ของธุรกิจสนามกอล์ฟเพื่อที่จะขอทำการศึกษาดังประวัติ สภาพทั่วไปของสนามกอล์ฟ รายละเอียดภายในโครงการ การบริหารงานการจ้างงานในสนามกอล์ฟ การรับสมัครคนงาน การซื้อ-ขายที่ดินและขออนุญาตสัมปทานประชาชนที่เข้ามาประกอบอาชีพในสนามกอล์ฟ เพื่อให้ทราบถึงการเปลี่ยนแปลงทางด้านเศรษฐกิจ สังคมและวัฒนธรรม ส่วนชุมชนนั้นจะเข้าแนะนำตนเองและชี้แจงวัตถุประสงค์กับผู้ใหญ่บ้าน ตัวแทนชุมชนหรือคนเฒ่าคนแก่ เป็นต้น เนื่องจากบุคคลเหล่านี้ทราบข้อมูลพื้นฐานเกี่ยวกับชุมชน การเปลี่ยนแปลงและผลกระทบที่เกิดขึ้นภายในชุมชนและขอความคิดเห็นถึงผลดีและผลเสียของสนามกอล์ฟที่มีอยู่ใกล้กับชุมชน โดยจะเข้าไปพูดคุย พบปะ สัมภาษณ์เรื่องราวต่างๆ และเข้าไปสังเกตการณ์โดยตรงกับพฤติกรรมต่างๆ ที่เกิดกับชุมชน

3.2.3 การเลือก KEY INFORMANTS เพื่อรวบรวมข้อมูลต่างๆ คือ

ก) กลุ่มตัวแทนของธุรกิจสนามกอล์ฟ เช่น ผู้จัดการสนาม หัวหน้าแผนก โปรกอล์ฟ สนามละ 2-3 คน ด้วยแนวคำถามประกอบการสัมภาษณ์ ประกอบด้วย

- ประวัติความเป็นมาและสภาพของสนามกอล์ฟ
- จำนวน/ประเภทผู้มาใช้บริการ
- การบริการของสนามกอล์ฟ/ค่าบริการ
- รายละเอียดภายในโครงการ เช่น การขุดทะเลสาบ บ่อน้ำ ฯลฯ
- จำนวนพนักงานในสนามกอล์ฟ หน้าที่ รายได้ สวัสดิการ
- การรับสมัครพนักงาน
- การซื้อ-ขายที่ดิน

ข) กลุ่มประชากรที่เข้ามารับจ้างทำงานในสนามกอล์ฟ ได้แก่ แคดดี้ สนามละ 20 คน , ขามรักษาความปลอดภัย สนามละ 7-10 คน , คนงาน คนสวน สนามละ 5-7 คน ด้วยแนวคำถามประกอบการสัมภาษณ์ ประกอบด้วย

- ข้อมูลทั่วไป ได้แก่ เพศ อายุ ระดับการศึกษา สถานภาพสมรส จำนวนสมาชิกในครัวเรือน จำนวนแรงงานในครัวเรือน ระยะเวลาที่อาศัยอยู่ในชุมชน กรรมสิทธิ์ในที่ดิน อาชีพ รายได้ หนี้สิน
- ข้อมูลเกี่ยวกับลักษณะการเข้ามาทำงานในธุรกิจสนามกอล์ฟ สาเหตุของการเข้ามาทำงาน ปัญหา รายได้ ระยะเวลาที่เข้ามาทำงาน
- ข้อมูลเกี่ยวกับการเปลี่ยนแปลงทางเศรษฐกิจ สังคมและวัฒนธรรมภายในครอบครัว
- แสดงทัศนคติเกี่ยวกับสนามกอล์ฟที่ตนทำงานอยู่ว่ามีผลกระทบอย่างไรบ้าง ต่อตนเองและชุมชน

ค) กลุ่มผู้นำชุมชน เช่น ผู้ใหญ่บ้าน ผู้ช่วยผู้ใหญ่บ้าน คณะกรรมการหมู่บ้าน และประชากรในชุมชน ชุมชนละ 25-30 คน ด้วยแนวคำถามประกอบการสัมภาษณ์ ด้วยแนวคำถามประกอบการสัมภาษณ์ ประกอบด้วย

- ประวัติความเป็นมาและสภาพของชุมชน
- วิถีชีวิตของคนในชุมชนที่ศึกษา ทั้งทางด้านเศรษฐกิจ สังคม วัฒนธรรมและทรัพยากรธรรมชาติในก่อนและหลังการมีสนามกอล์ฟ

-ลักษณะการเปลี่ยนแปลงและผลกระทบที่เกิดขึ้น ในชุมชนทั้งในด้าน เศรษฐกิจ สังคมและวัฒนธรรม ทรัพยากรธรรมชาติ (ดิน น้ำ ป่า) อันเนื่องมาจากการขยายตัวของ ธุรกิจสนามกอล์ฟ

- แสดงทัศนคติที่มีต่อสนามกอล์ฟ

ง) กลุ่มเจ้าหน้าที่ตัวแทนจากหน่วยงานราชการ เช่น เจ้าหน้าที่กรมที่ดิน เจ้าหน้าที่ป่า ไม้ ประธานองค์การบริหารส่วนตำบล และพัฒนากร

- ข้อมูลเกี่ยวกับสภาพดิน/สภาพป่าไม้ในอดีตและปัจจุบัน

- ข้อมูลเกี่ยวกับการใช้ประโยชน์จากดิน/ป่าไม้ของคนในชุมชน

- ผลกระทบที่เกิดขึ้นต่อสภาพดิน/สภาพป่าไม้จากการขยายตัวของสนาม

กอล์ฟ

3.3 เครื่องมือที่ใช้ในการศึกษา ประกอบด้วย

3.3.1 **แนวคำถามประกอบการสัมภาษณ์ (Interview guide)** เป็นเครื่องมือในการสัมภาษณ์ โดยแบ่งแนวคำถามสำหรับผู้จัดการหรือเจ้าหน้าที่ของธุรกิจสนามกอล์ฟ แนวคำถามสำหรับสัมภาษณ์ ผู้นำชุมชนหรือตัวแทนชุมชน แนวคำถามสำหรับสัมภาษณ์ประชาชนที่เข้ามาทำงานในธุรกิจสนาม กอล์ฟ และแนวคำถามสำหรับสัมภาษณ์เจ้าหน้าที่ตัวแทนจากหน่วยงานราชการ เพื่อช่วยให้การ สัมภาษณ์มีความต่อเนื่อง ครอบคลุมเนื้อหาและวัตถุประสงค์

3.3.2 **การสังเกตแบบมีส่วนร่วมอย่างมีเค้าโครงล่วงหน้า (Structured Observation)** และอย่าง ไม่มีเค้าโครงล่วงหน้า (Unstructured Observation) โดยการสังเกตโดยตรงของผู้ศึกษาขึ้นกับการพูดคุยอย่างไม่เป็นทางการกับประชาชนที่อยู่ในชุมชน และประชาชนที่เข้ามาประกอบอาชีพรับจ้างใน สนามกอล์ฟทั้งที่บ้านหรือที่สนามกอล์ฟ แล้วแต่โอกาสและความเต็มใจของผู้ร่วมสนทนา ในช่วงแรก ที่ยังไม่คุ้นเคยจะใช้การสังเกตอย่างไม่มีเค้าโครงล่วงหน้า เช่น ในกิจกรรมต่างๆไปในชุมชน เมื่อคุ้นเคย แล้วจึงจะใช้การสังเกตอย่างมีเค้าโครงล่วงหน้า เช่น การสังเกตการทำงานในสนามกอล์ฟ หรือการเข้าร่วมในกิจกรรม เป็นต้น

3.3.3 **กล้องถ่ายรูปและสมุดจดบันทึก** ในขณะที่ยังออกเก็บข้อมูลในภาคสนาม สมุดจดบันทึกใช้จด บันทึกปรากฏการณ์ที่พบเห็นในชุมชนและประเด็นการศึกษาที่สำคัญและน่าสนใจ เพื่อนำมาใช้ ประกอบในการเขียนรายงานให้มีความสมบูรณ์ยิ่งขึ้น

3.4 การวิเคราะห์และนำเสนอข้อมูล

- ข้อมูลที่ได้จากการวิจัยจะมีการตรวจสอบข้อมูลหลังจากที่เก็บมาแล้วทุกครั้งเพื่อที่ข้อมูลจะ
ได้มีความถูกต้องและสมบูรณ์ยิ่งขึ้น และมีการเก็บข้อมูลเพิ่มเติมในส่วนที่คิดว่ามีความเกี่ยวข้องและ
สัมพันธ์กับประเด็นหรือหัวข้อที่ต้องการ นำข้อมูลที่ได้มาจากการสัมภาษณ์บุคคลสำคัญในชุมชนและ
จากการสัมภาษณ์ชาวบ้านทั่วไปมารวบรวมและวิเคราะห์เนื้อหา (Content Analysis) สรุปเป็นภาพรวม
ของชุมชน โดยใช้วิธีการบรรยายและนำข้อมูลที่ได้จากแบบสอบถามมาใช้ประกอบการบรรยายเพื่อให้
ข้อมูลเชิงคุณภาพมีความสมบูรณ์น่าเชื่อถือมากขึ้น

- การนำแนวคิด ทฤษฎีมาใช้ประกอบในการวิเคราะห์ภาพรวม

การศึกษาครั้งนี้ได้นำแนวคิดทฤษฎีเป็นส่วนหนึ่งของการวิเคราะห์ เพื่อใช้เป็นแนว
ทางในการมองปรากฏการณ์ที่เกิดขึ้นในแต่ละประเด็นให้ชัดเจนยิ่งขึ้น กล่าวคือ

แนวความคิดการเปลี่ยนแปลงทางเศรษฐกิจ สังคมและวัฒนธรรม เพื่ออธิบายให้เห็น
ว่าเกิดปรากฏการณ์การเปลี่ยนแปลงทางเศรษฐกิจ สังคมและวัฒนธรรมอย่างไรบ้างกับชุมชนและ
ประชาชนที่เข้ามาประกอบอาชีพรับจ้างในธุรกิจสนามกอล์ฟ

แนวความคิดการเคลื่อนที่ทางสังคม เพื่ออธิบายให้เห็นว่า ชาวบ้านมีการเคลื่อนที่ทาง
สังคม มีการเปลี่ยนแปลงทางด้านอาชีพจากการทำเกษตรกรรมไปเป็นการทำงานรับจ้าง ทำให้ชาวบ้าน
มีรายได้ ส่งผลทำให้ฐานะทางเศรษฐกิจและสังคมของครอบครัวเกิดการเคลื่อนที่

แนวความคิดการเปลี่ยนไปสู่ความทันสมัย เพื่ออธิบายให้เห็นว่า วิถีชีวิตของคนใน
ชุมชนที่ศึกษานั้นได้รับอิทธิพลของภาวะทันสมัย (การขยายตัวของสนามกอล์ฟ) อย่างไร ความทันสมัย
ได้พัฒนาคุณภาพชีวิตหรือพัฒนาชุมชนในรูปแบบใด อย่างไร และผลกระทบที่เกิดขึ้นจากความทันสมัย
เป็นอย่างไร

แนวความคิดความสัมพันธ์ระหว่างมนุษย์กับทรัพยากรธรรมชาติ เพื่ออธิบายให้เห็นถึง
เมื่อมีสนามกอล์ฟเข้ามาตั้งใกล้กับชุมชน มนุษย์ได้ใช้ประโยชน์จากทรัพยากรธรรมชาติในชุมชนใน
ด้านใด ส่งผลกระทบต่อให้กับทรัพยากรธรรมชาติในด้านดีและด้านลบอย่างไร และควรหาวิธีการควบคุม
การใช้ทรัพยากรธรรมชาติในชุมชนอย่างไร

แนวความคิดเรื่องความสัมพันธ์ทางสังคมของชุมชน เพื่ออธิบายให้เห็นถึงความ
สัมพันธ์ของคนในชุมชนว่าก่อนและหลังการมีสนามกอล์ฟมาตั้งใกล้กับชุมชนนั้น มีความสัมพันธ์กัน
อย่างไร และมีการเปลี่ยนแปลงไปในทิศทางใด

3.5 การนำเสนอผลการศึกษา

เสนอผลการศึกษาวิจัยโดยวิธีพรรณนาวิเคราะห์ (Descriptive Style) ใช้ตารางและภาพประกอบตามความเหมาะสม

3.6 ระยะเวลาในการศึกษา

การศึกษาวิจัยภาคสนามครั้งนี้ใช้ระยะเวลา 10 เดือน วิเคราะห์ข้อมูล 7 เดือน รวมระยะเวลาที่ใช้ในการศึกษาทั้งสิ้น 17 เดือน โดยเริ่มตั้งแต่เดือนเมษายน พ.ศ.2541 ถึงเดือนกันยายน พ.ศ.2542



บทที่ 4

สภาพทั่วไปของชุมชนและสนามกอล์ฟที่ศึกษา

4.1 ลักษณะทั่วไปของอำเภอชะอำ จังหวัดเพชรบุรี

4.1.1 ประวัติความเป็นมา

เดิมชะอำมีชื่อว่า “ชะอาน” ตามประวัติเล่าสืบต่อกันมาว่า สมเด็จพระนเรศวรมหาราช โปรดให้พระเอกาทศรถเป็นแม่ทัพยกทัพไปปราบเมืองทวายและเมืองตะนาวศรี (ประเทศพม่า) ตอนเสด็จกลับได้ยกทัพกลับมาทางด่านสิงขร (อยู่ในเขตจังหวัดประจวบคีรีขันธ์) และได้ประทับแรมที่ชะอำ ซึ่งมีหนองน้ำจืดที่กว้างใหญ่ จึงได้โปรดให้ไพร่พลแะพักค้ำน้ำ อาบน้ำและชะล้างอานม้า ราษฎรจึงพากันเรียกบริเวณนั้นว่า “หนองชะล้างอานม้า” สืบต่อกันมานานๆ เข้าก็เรียกกันให้สั้นลงว่า “ชะอาน” และในที่สุดก็กลายเป็น “ชะอำ” ในปัจจุบัน

ชะอำครั้งอดีตเริ่มมีความเจริญทางการท่องเที่ยว ตั้งแต่ทางรถไฟสายใต้สร้างมาถึงในราวปีพ.ศ.2459 ชายหาดชะอำเป็นแหล่งท่องเที่ยวที่รู้จักกันมานานแล้ว แต่ในอดีตยังไม่ได้รับการพัฒนาเท่าที่ควร จนกระทั่งปีพ.ศ.2464 พระเจ้าบรมวงศ์เธอกรมพระนราธิปประพันธ์พงศ์และพระบรมวงศานุวงศ์ จักรราชบริพารในสมัยนั้น ได้ออกสำรวจพื้นที่ชายทะเลที่ชะอำ ได้ทรงมาจับจองที่ดินชายทะเล ตำบลชะอำซึ่งแต่เดิมนั้นเป็นตำบลในเขตการปกครองของอำเภอนายาง ที่กระทรวงมหาดไทยประกาศตั้งขึ้นเมื่อพ.ศ.2440 โดยตัวอำเภอตั้งอยู่ที่บ้านนายาง หมู่ 3 ตำบลนายาง จังหวัดเพชรบุรี ต่อมาในปีพ.ศ.2457 ได้ย้ายที่ว่าการอำเภอไปตั้งที่บ้านหนองจอก หมู่ 10 และเปลี่ยนชื่อเป็นอำเภอหนองจอกจนหลังสงครามเอเซียบูรพา กระทรวงมหาดไทยได้ย้ายอำเภอหนองจอกมาตั้งที่ตำบลชะอำ และเปลี่ยนชื่อมาเป็นอำเภอชะอำ เมื่อวันที่ 1 ตุลาคม พ.ศ.2487 มาจนถึงทุกวันนี้

4.1.2 สภาพทางภูมิศาสตร์

4.1.2.1 ที่ตั้ง

ที่ตั้งปัจจุบันอำเภอชะอำอยู่ทางทิศใต้ของจังหวัดเพชรบุรี เป็นระยะทาง 40 กิโลเมตร ที่ว่าการอำเภอตั้งอยู่ที่ ตำบลชะอำ ห่างจากถนนเพชรเกษมไปทางทิศตะวันตก 500 เมตร ใกล้สถานีรถไฟบ้านชะอำ

4.1.2.2 ขนาด

อำเภอชะอำมีพื้นที่ประมาณ 660,662 ตารางกิโลเมตร หรือ 4,128,875 ไร่

4.1.2.3 อาณาเขต

อำเภอชะอำมีอาณาเขตติดต่อกับพื้นที่อื่นๆ ดังนี้

ทิศเหนือ	ติดต่อ	อำเภอท่ายาง	จังหวัดเพชรบุรี
ทิศใต้	ติดต่อ	อำเภอหัวหิน	จังหวัดประจวบคีรีขันธ์
ทิศตะวันออก	ติดต่อ	อ่าวไทย	
ทิศตะวันตก	ติดต่อ	อำเภอท่ายาง	จังหวัดเพชรบุรี

4.1.3 ลักษณะภูมิประเทศ

อำเภอชะอำมีสภาพพื้นที่โดยทั่วไปเป็นที่ราบ ทางทิศตะวันออกติดต่อกับชายทะเล โดยตลอดส่วนทิศตะวันตกเป็นที่ราบสูง ป่าไม้เบญจพรรณและภูเขา

4.1.4 ลักษณะภูมิอากาศ

ฤดูกาลในอำเภอชะอำ แบ่งออกได้เป็น 3 ฤดู ดังนี้ ฤดูร้อน ตั้งแต่เดือนกุมภาพันธ์-เดือนพฤษภาคม ต่อจากนั้นจะเข้าสู่ฤดูฝนตั้งแต่เดือนพฤษภาคม-เดือนตุลาคมและฤดูหนาว ตั้งแต่เดือนพฤศจิกายน-เดือนมกราคม

4.1.5 ทรัพยากรธรรมชาติ

ป่าไม้ มีไม้เบญจพรรณ เช่นไม้ยาง ไม้เหียงและป่าไม้ที่สำคัญมี 5 แห่ง คือ

1. ป่าสวนแห่งชาติดอนมะทรวง เนื้อที่ 456 ไร่ อยู่ในตำบลชะอำ
2. ป่าชะอำ-บ้านโรง เนื้อที่ประมาณ 812 ไร่ อยู่ในตำบลห้วยทรายเหนือ และตำบลเขาใหญ่
3. ป่าหมายเลข 7 เนื้อที่ 4,550 ไร่ อยู่ในท้องที่ตำบลห้วยทรายเหนือ
4. ป่าถ้ำเสือ-โป่งแย้ เนื้อที่ประมาณ 25,300 ไร่ อยู่ในท้องที่ตำบลไร่ใหม่พัฒนา และอยู่ในเขตอำเภอท่ายาง

4.1.6 เขตการปกครองและการบริหารท้องถิ่น

4.1.6.1 อำเภอชะอำแบ่งเขตการปกครองเป็น 9 ตำบล 64 หมู่บ้าน คือ

- 1) ตำบลชะอำ เนื้อที่ 107.66 ตารางกิโลเมตร
- 2) ตำบลเขาใหญ่ เนื้อที่ 103.09 ตารางกิโลเมตร มี 11 หมู่บ้าน
- 3) ตำบลนายาง เนื้อที่ 34.25 ตารางกิโลเมตร มี 9 หมู่บ้าน
- 4) ตำบลดอนขุนห้วย เนื้อที่ 51.55 ตารางกิโลเมตร มี 6 หมู่บ้าน
- 5) ตำบลบางเก่า เนื้อที่ 23.49 ตารางกิโลเมตร มี 9 หมู่บ้าน
- 6) ตำบลหนองศาลา เนื้อที่ 29.36 ตารางกิโลเมตร มี 8 หมู่บ้าน
- 7) ตำบลสามพระยา เนื้อที่ 115.59 ตารางกิโลเมตร มี 6 หมู่บ้าน
- 8) ตำบลห้วยทรายเหนือ เนื้อที่ 86.13 ตารางกิโลเมตร มี 7 หมู่บ้าน
- 9) ตำบลไร่ใหม่พัฒนา เนื้อที่ 109.61 ตารางกิโลเมตร มี 7 หมู่บ้าน

4.1.6.2 การบริหารท้องถิ่น แบ่งออกเป็น 3 ส่วนดังนี้ คือ

- 1) เทศบาลตำบลชะอำ เนื้อที่ 107.66 ตารางกิโลเมตร
- 2) สุขาภิบาลนายาง อยู่ในเขตสุขาภิบาล มี 3 ตำบล คือ ตำบลนายาง ตำบลเขาใหญ่ และตำบลดอนขุนห้วย เนื้อที่ 188.89 ตารางกิโลเมตร
- 3) องค์การบริหารส่วนตำบล มี 3 ตำบล คือ องค์การบริหารส่วนตำบลบางเก่า องค์การบริหารส่วนตำบลห้วยทรายเหนือ องค์การบริหารส่วนตำบลไร่ใหม่พัฒนา

4.1.7 จำนวนประชากร

ปัจจุบันในอำเภอชะอำมีจำนวนประชากรประมาณ 66,964 คน แยกเป็นชายจำนวน 33,340 คน หญิงจำนวน 33,624 คน จำนวนผู้มีสิทธิเลือกตั้ง 39,927 คน

4.1.8 อาชีพของประชากร

ประชากรส่วนใหญ่จะประกอบอาชีพทางด้านเกษตรกรรม เช่น การทำไร่ ทำนา ทำสวนและการประมง

4.1.9 การคมนาคม

มีเส้นทางคมนาคม 2 ทาง คือ ทางรถไฟและรถยนต์

4.1.10 การอุตสาหกรรม

กิจการอุตสาหกรรมที่เกิดขึ้นส่วนใหญ่ จะเป็นอุตสาหกรรมประเภทที่นำผลิตผลทางการเกษตรกรรมชนิดต่างๆ มาแปรรูปเป็นสินค้าเพื่อเป็นการเพิ่มมูลค่า โดยมีโรงงานอุตสาหกรรมขนาดใหญ่ ได้แก่ โรงงานผลิตปูนซีเมนต์ โรงงานน้ำตาลทราย นอกจากนี้ยังมีโรงงานขนาดกลางและขนาดเล็ก ได้แก่ โรงสีข้าว โรงงานน้ำแข็ง โรงงานโม้เกลือ เป็นต้น

4.1.11 การพาณิชย์

การประกอบธุรกิจ การพาณิชย์กรรม การค้าส่งและค้าปลีก การรับจ้างทำของรับเหมาก่อสร้าง ตลอดจนการให้บริการเกี่ยวกับสินค้าประเภทต่างๆ มีจุดศูนย์กลางการซื้อขายแลกเปลี่ยนอยู่ในอำเภอ ชะอำ

4.1.12 การธนาคาร

อำเภอชะอำมีธนาคารจำนวน 9 ธนาคาร คือ ธนาคารกรุงเทพ จำกัด , ธนาคารกรุงไทย จำกัด , ธนาคารกสิกรไทย จำกัด , ธนาคารกรุงศรีอยุธยา จำกัด , ธนาคารทหารไทย จำกัด , ธนาคารศรีนคร จำกัด , ธนาคารไทยพาณิชย์ จำกัด , ธนาคารเพื่อการเกษตรและสหกรณ์การเกษตร ธนาคารออมสิน

4.1.13 การท่องเที่ยว

อำเภอชะอำมีทรัพยากรธรรมชาติที่เป็นแหล่งท่องเที่ยว คือ โบราณสถานที่เป็นที่รู้จักของนักท่องเที่ยวคือ พระราชนิเวศน์มฤคทายวัน ในแต่ละปีมีนักท่องเที่ยวทั้งชาวไทยและต่างประเทศมาเที่ยวชะอำกันเป็นจำนวนมาก

หาดชะอำเป็นแหล่งที่พักตากอากาศ ค่อยๆ เติบโตขึ้นบนเส้นทางของนักท่องเที่ยวยุคใหม่ของการท่องเที่ยวชะอำ เริ่มต้นเมื่อราวปลายปีพ.ศ.2525 เป็นต้นมา โดยมีริเริ่มที่กรุ๊ปได้สร้างโรงแรมขนาดใหญ่ซึ่งทำให้การลงทุนด้านที่พักมีการขยายตัวเพิ่มขึ้นอีกมาก

ปัจจุบันมีโรงแรม บังกาโลในเขตเทศบาลประมาณ 50 แห่ง ประกอบด้วยโรงแรมชั้นหนึ่งที่มีความหรูหราสะดวกสบายพร้อมสิ่งอำนวยความสะดวก เช่น สระว่ายน้ำ สนามเทนนิส ห้องบริหารร่างกาย ห้องอบเซาน่า สนามขี่ม้า ดิสโก้เธค นอกจากนี้โรงแรมชั้นหนึ่งแล้วยังมีบังกาโลริมหาดไว้ต้อนรับนักท่องเที่ยวที่เพิ่มขึ้นมาทุกขณะ

นอกจากโรงแรมระดับต่างๆ แล้ว ยังมีโครงการหลายประเภทซึ่งเติบโตตามพื้นฐานตามความต้องการ การที่มีที่พักตากอากาศของคนกรุงเทพและละแวกใกล้เคียง คือ คอนโดมิเนียม คอลโดเทรต โฮเทลและสนามกอล์ฟ ซึ่งนับได้ว่าเป็นมิติใหม่ในด้านที่พักตากอากาศที่เกิดขึ้นในพ.ศ.นี้ที่จะสานต่อความเป็นเมืองท่องเที่ยวชะอำได้ก้าวไกลต่อไปในอนาคต

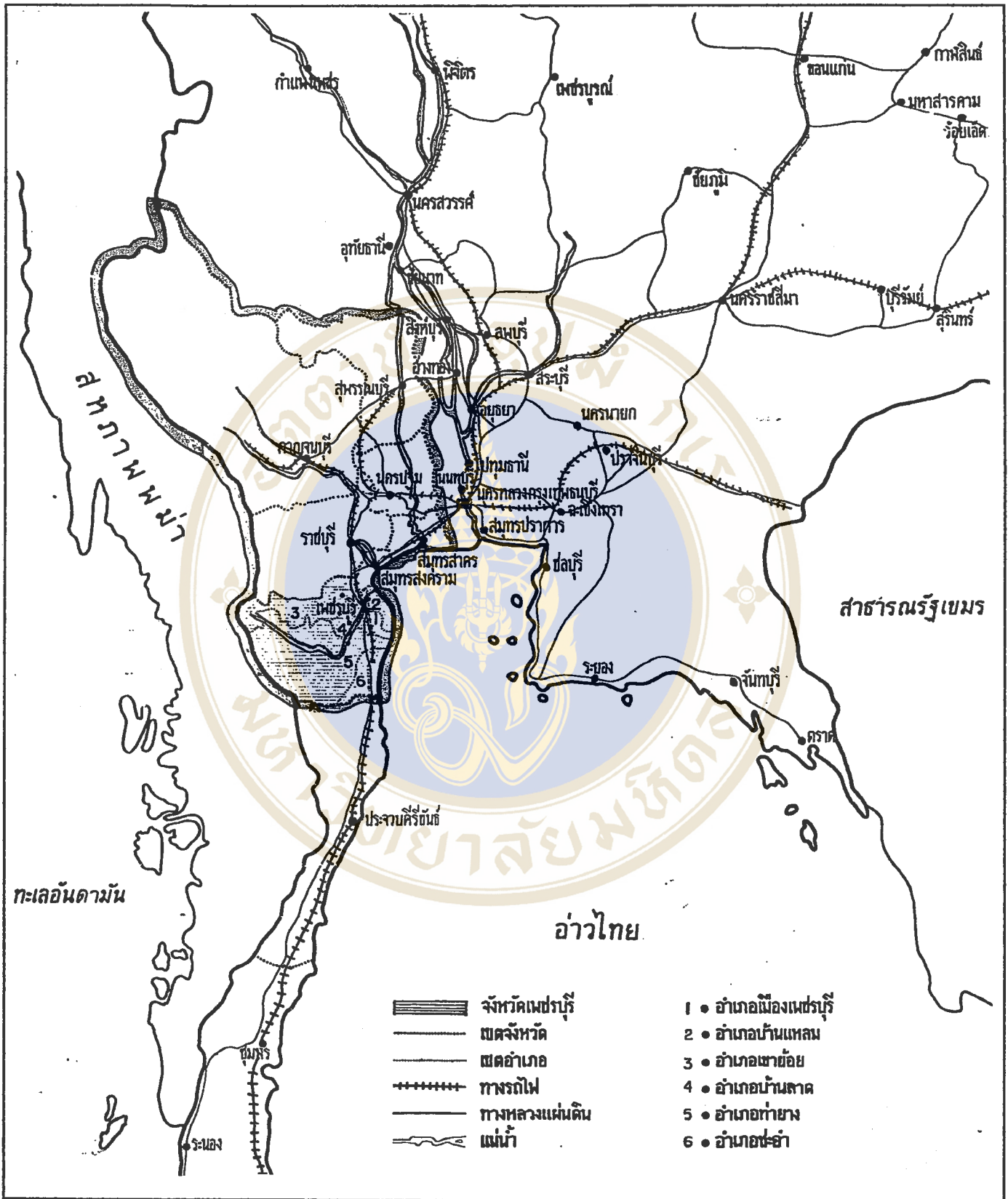

แผนที่ 1 แสดงตำแหน่งจังหวัดเพชรบุรี

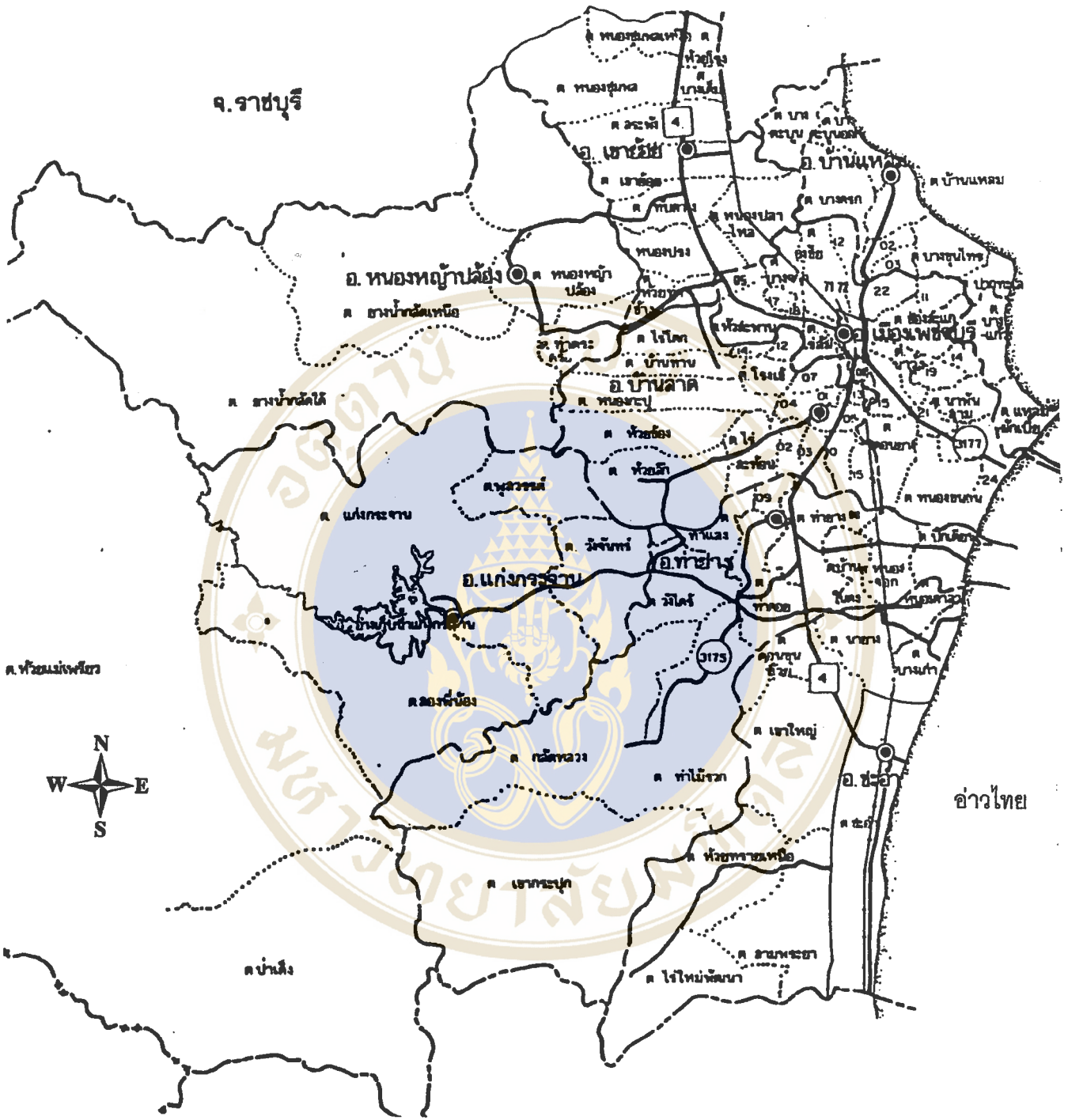

แผนที่ 2 แสดงขอบเขตจังหวัดเพชรบุรี



Copyright by Mahidol University สำนักหอสมุด

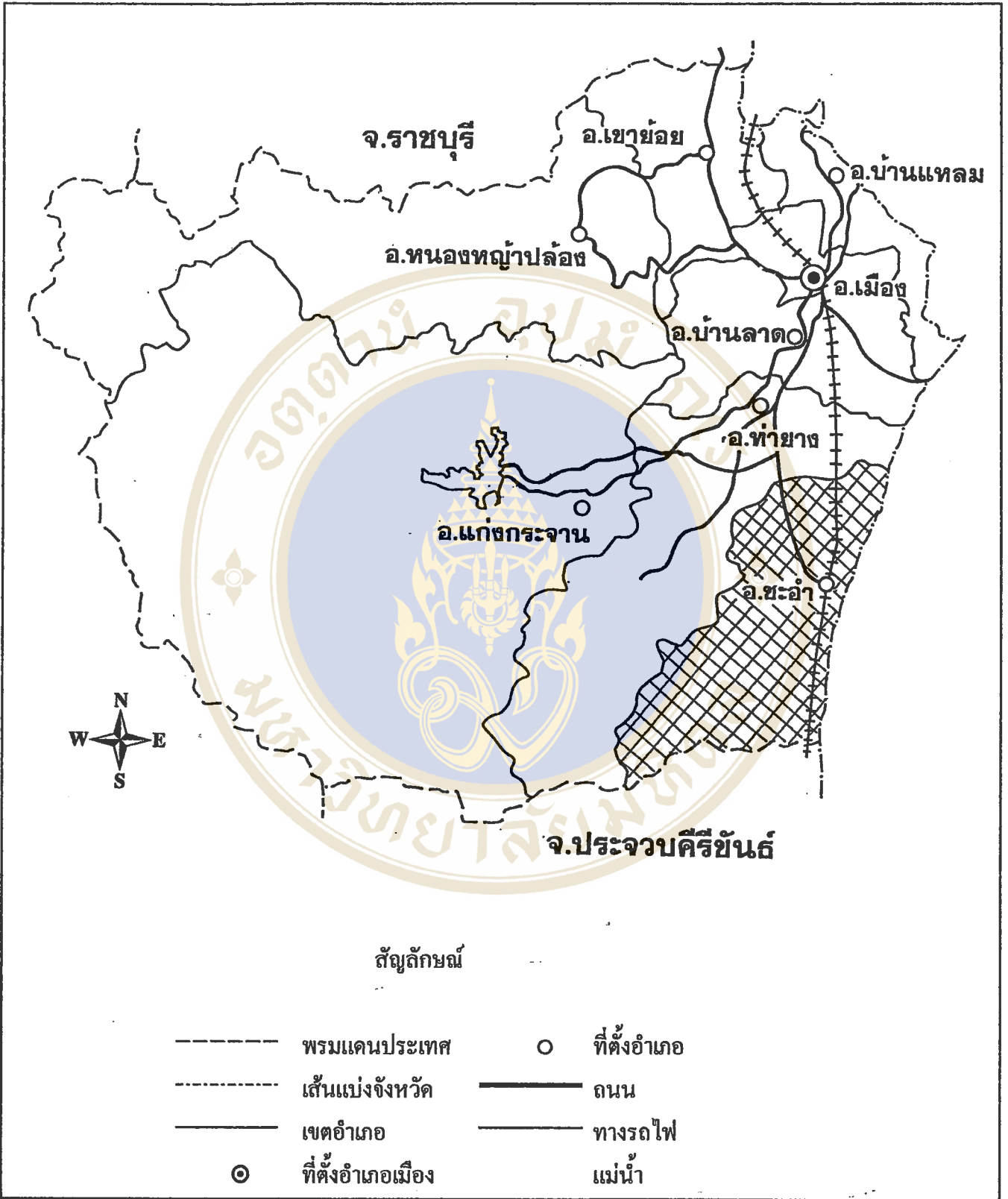

แผนที่ 3 แสดงตำแหน่งอำเภอ

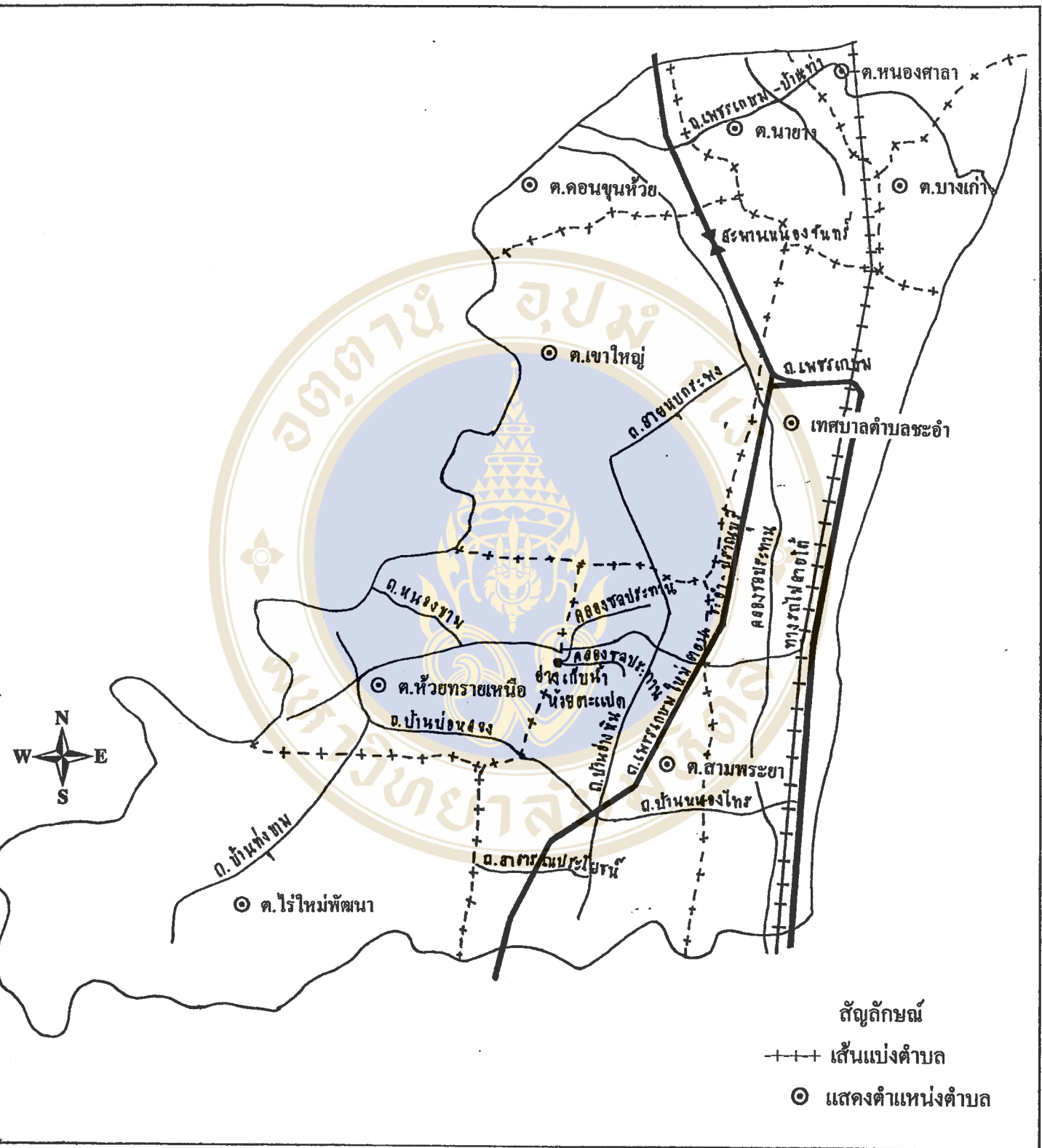

แผนที่ 4 แสดงตำแหน่งตำบล

4.2 ลักษณะทั่วไปของชุมชนที่ทำการศึกษา

ชุมชนที่ทำการศึกษาในครั้งนี้จะทำการศึกษาเฉพาะชุมชนที่มีอาณาเขตใกล้กับสนามกอล์ฟ ซึ่งแต่ละชุมชนจะตั้งอยู่ในตำบลต่างๆ ของอำเภอชะอำ จังหวัดเพชรบุรี ซึ่งได้แก่ ตำบลสามพระยา ตำบลห้วยทรายเหนือและตำบลเขาใหญ่

ในตำบลสามพระยามีชุมชนที่อยู่ใกล้กับสนามกอล์ฟดังนี้คือ

4.2.1. ชุมชนบ้านสามพระยา หมู่ 1 ตำบลสามพระยา อำเภอชะอำ จังหวัดเพชรบุรี

4.2.1.1 ประวัติ

ชาวไทยมุสลิมอพยพมาจากอำเภอบ้านแหลม จังหวัดเพชรบุรี มาซื้อที่ดินปักหลักฐานตั้งแต่ปีพ.ศ.2512 มาครั้งแรกประมาณ 50 ครัวเรือน เรียกว่าบ้านชากรก อยู่ในตำบลห้วยทรายเหนือ ต่อมาเห็นว่าชื่อชุมชนไม่เหมาะสมจึงเปลี่ยนชื่อใหม่เป็นชื่อบ้านสามพระยา โดยนำเอาหุบเขาสามพระยาตั้งเป็นชื่อชุมชน จนกระทั่งแยกเป็นตำบลสามพระยาออกจากตำบลห้วยทรายเหนือ เมื่อปีพ.ศ.2527 จึงใช้ชื่อบ้านสามพระยาเป็นชื่อตำบล

4.2.1.2 ขนาด

ชุมชนบ้านสามพระยา หมู่ 1 มีพื้นที่ทั้งหมด 9,089 ไร่ และพื้นที่ทำการเกษตร 3,262 ไร่

4.2.1.3 ที่ตั้ง

ชุมชนบ้านสามพระยา หมู่ 1 ตั้งอยู่ทางทิศตะวันออกเฉียงใต้ของตำบลสามพระยา

4.2.1.4 อาณาเขต

ชุมชนบ้านสามพระยา หมู่ 1 มีอาณาเขตติดต่อดังนี้

ทิศเหนือ	ติดต่อกับ	หมู่ที่ 6 ชุมชนบ้านอ่างหิน
ทิศใต้	ติดต่อกับ	เขตอำเภอหัวหิน จังหวัดประจวบคีรีขันธ์
ทิศตะวันออก	ติดต่อกับ	เขตอำเภอชะอำ
ทิศตะวันตก	ติดต่อกับ	หมู่ที่ 4 ชุมชนบ้านหนองข้าวเหนียว

4.2.1.5 ลักษณะภูมิประเทศ

ลักษณะพื้นที่เป็นที่ราบสูงเชิงเขา ชุมชนตั้งอยู่ด้านหน้าแนวเขตสามพระยา มีพื้นที่บางส่วนใช้เป็นสถานที่ดำเนิน โครงการตามพระราชดำริ คือบริเวณแนวเขาเตาปูน

4.2.1.6 จำนวนครัวเรือน/ประชากร

ชุมชนบ้านสามพระยา หมู่ 1 มีจำนวนครัวเรือน 79 ครัวเรือนและมีประชากร แบ่งออกเป็นชาย 197 คน หญิง 194 คน รวมเป็น 391 คน

4.2.1.7 อาชีพ

ประชากรส่วนใหญ่ทำไร่สับปะรดและเลี้ยงโคนม

4.2.1.8 บริการสาธารณะ

ศูนย์พัฒนาเด็กเล็ก 1 แห่ง

มัสยิด 3 แห่ง

สหกรณ์โคนม 1 แห่ง

ศูนย์ส่งเสริมอาชีพ 1 แห่ง

4.2.1.9 วัด

เนื่องจากชุมชนบ้านสามพระยา หมู่ 1 เป็นชุมชนที่นับถือศาสนาอิสลามจึงไม่มีวัด มีแต่มัสยิดที่มีไว้ทำพิธีทางศาสนาอิสลาม มีอยู่ 3 แห่งด้วยกันคือ มัสยิดคารุชอลิฮิน , มัสยิดนูรุลเอียะห์ซาน , มัสยิดคารูนมูฮายีริน

4.2.1.10 โรงเรียน

ภายในชุมชนมีอยู่โรงเรียนอยู่ 1 แห่ง คือ โรงเรียนสอนศาสนาฟารีดำคู่ลตุสดิน นูรุลมุฮามิรัน นูรุลเอียะซาน

4.2.1.11 แหล่งน้ำ

เป็นแหล่งน้ำที่ชาวบ้านช่วยกันขุดสร้างขึ้นมา คือ บ่อบาดาล สระน้ำ และมีการเก็บกักน้ำเอาไว้ใช้ด้วยถังน้ำขนาดใหญ่ ทำให้ชาวบ้านในชุมชนมีน้ำใช้อุปโภค-บริโภคกันอย่างเพียงพอ แต่จะมีปัญหาในเรื่องการใช้น้ำในช่วงฤดูแล้ง จำนวนน้ำจะน้อยทำให้น้ำไม่พอใช้ในชุมชนชาวบ้านจึงแก้ไขปัญหาโดยการใช้วิธีการขุดสระน้ำหรือบ่อน้ำขึ้นมาใหม่หรือมีการสูบน้ำจากที่อื่นมาใช้

4.2.1.12 ที่ดิน

ชุมชนบ้านสามพระยา หมู่ 1 การถือครองที่ดินของชาวบ้านส่วนใหญ่เป็น นส.3 กับ สปก. และมีการที่ดินให้กับโครงการธุรกิจสนามกอล์ฟ ประมาณ 50-70 ไร่ เฉลี่ยไร่ ประมาณ 50,000-70,000 บาท

4.2.2. ชุมชนบ้านช้างแทงกระจาด หมู่ 2 ตำบลสามพระยา อำเภอชะอำ จังหวัดเพชรบุรี

4.2.2.1 ประวัติ

ชุมชนบ้านช้างแทงกระจาดเป็นชุมชนเก่าแก่ก่อตั้งมานานแล้ว เดิมเป็นที่ที่มี ชายแก่ผู้หนึ่งนามว่า “สาต” กำลังเดินอยู่ข้างชุมชนที่มีสภาพเป็นป่ารกมาก ขณะที่ตาสาตกำลังเดิน หาของกินอยู่นั้นก็ได้พบกับช้างตัวหนึ่งซึ่งพลัดหลงฝูงมา เมื่อช้างเห็นตาสาตก็กวัดไถ่แทง สถานที่โดน ไถ่แทงเป็นกระตังนาเล็กๆ อยู่ทางตอนใต้ของชุมชน ต่อมาชาวบ้านก็เล่าต่อกันมาให้ลูกหลานฟังจาก ชุมชนบ้าน “ช้างแทงตาสาต” ก็เปลี่ยนมาเป็นชุมชนบ้าน “ช้างแทงกระจาด” จนกระทั่งปัจจุบัน

4.2.2.2 ขนาด

ชุมชนบ้านช้างแทงกระจาด หมู่ 2 มีพื้นที่ทั้งหมด 11,280 ไร่ และมีพื้นที่ทำ การเกษตร 5,400 ไร่

4.2.2.3 อาณาเขต

ชุมชนบ้านช้างแทงกระจาด หมู่ 2 มีอาณาเขตติดต่อดังนี้

ทิศเหนือ	ติดต่อ	สนามกอล์ฟเลควิว
ทิศใต้	ติดต่อ	หมู่ 3 บ้านคอนมะกอก
ทิศตะวันออก	ติดต่อ	หมู่ 4 บ้านหนองข้าวนก
ทิศตะวันตก	ติดต่อ	เขตตำบลห้วยทรายเหนือ

4.2.2.4 ลักษณะภูมิประเทศ

ชุมชนบ้านช้างแทงกระจาด หมู่ 2 มีลักษณะพื้นที่ตอนบนเป็นที่ราบเชิงภูเขา ตอนล่างเป็นที่ราบลุ่ม ชุมชนตั้งอยู่ทางด้านตะวันออกของตำบลสามพระยา

4.2.2.5 จำนวนครัวเรือน/ประชากร

ชุมชนบ้านช้างแทงกระจาด หมู่ 2 มีครัวเรือน 123 ครัวเรือน และมีประชากร แบ่งออกเป็นชาย 257 คน หญิง 279 คน รวมเป็น 536 คน

4.2.2.6 อาชีพ

ประชากรส่วนใหญ่ประกอบอาชีพทำนาและทำไร่สับปะรด

4.2.2.7 วัด

ชุมชนบ้านช้างแท่งกระเจาด หมู่ 2 มีวัดอยู่ 1 แห่ง คือ วัดช้างแท่งกระเจาด

4.2.2.8 โรงเรียน

ชุมชนบ้านช้างแท่งกระเจาด หมู่ 2 มีโรงเรียน อยู่ 1 แห่ง คือ โรงเรียนบ้านช้างแท่งกระเจาด

4.2.2.9 แหล่งน้ำ

แหล่งน้ำในชุมชนบ้านช้างแท่งกระเจาด หมู่ 2 เป็นสระน้ำขนาดใหญ่ที่ประชาชนช่วยกันขุดสร้าง มีอยู่ 2 สระ เพื่อใช้ในการอุปโภค-บริโภค ปัญหาในการใช้น้ำภายในชุมชนคือ ระบบประปาในชุมชนไม่ดีพอ

4.2.2.10 ที่ดิน

ชุมชนบ้านช้างแท่งกระเจาด หมู่ 2 การถือครองที่ดินของประชาชนส่วนใหญ่เป็น นส.3 และโฉนด มีการขายที่ดินให้กับธุรกิจสนามกอล์ฟประมาณ 100 ไร่ เฉลี่ยไร่ละประมาณ 80,000-100,000 บาท

4.2.3. ชุมชนบ้านหนองข้าวนก หมู่ 4 ตำบลสามพระยา อำเภอลำทะเมนชัย จังหวัดนครราชสีมา

4.2.3.1 ประวัติ

เดิมชุมชนบ้านหนองข้าวนกตั้งอยู่ในความปกครองของตำบลห้วยทรายเหนือ แต่ปัจจุบันเป็นตำบลสามพระยา แยกออกมาเมื่อปีพ.ศ.2527 เมื่อครั้งอยู่ในเขตการปกครองของตำบลห้วยทรายเหนือมีครัวเรือนอยู่ 60 ครัวเรือน แต่ปัจจุบันมี 110 ครัวเรือน

4.2.3.2 ขนาด

ชุมชนบ้านหนองข้าวนก หมู่ 4 มีพื้นที่ทั้งหมด 4,750 ไร่ และมีพื้นที่ทำการเกษตร ประมาณ 2,750 ไร่

4.2.3.3 ที่ตั้ง

ชุมชนบ้านหนองข้าวนก หมู่ 4 ตั้งอยู่ทางทิศใต้ของตำบลสามพระยา

4.2.3.4 อาณาเขต

ชุมชนบ้านหนองข้าวฉ่าง หมู่ 4 มีอาณาเขตติดต่อดังนี้

ทิศเหนือ ติดต่อกับ หมู่ 2 ชุมชนบ้านช้างแท่งกระจาดและหมู่

6 ชุมชนบ้านอ่างหิน

ทิศใต้ ติดต่อกับ หมู่ 2 ชุมชนบ้านคอนมะกอก

ทิศตะวันออก ติดต่อกับ หมู่ 1 ชุมชนบ้านไร่ใหม่พัฒนา

ทิศตะวันตก ติดต่อกับ หมู่ 3 ชุมชนบ้านคอนมะกอก

4.2.3.5 ลักษณะภูมิประเทศ

เป็นที่ราบสูงมีเชิงเขาสามพระยา พื้นที่บางส่วนใช้เป็นพื้นที่โครงการศูนย์

ศึกษาห้วยทราย อันเนื่องมาจากพระราชดำริ

4.2.3.6 จำนวนครัวเรือน/ประชากร

ชุมชนบ้านหนองข้าวฉ่าง หมู่ 4 มีจำนวนครัวเรือน 103 ครัวเรือนและมี

ประชากรแบ่งออกเป็นชาย 235 คน หญิง 223 คน รวมเป็น 458 คน

4.2.3.7 อาชีพ

ประชากรส่วนใหญ่ประกอบอาชีพ ทำไร่ ทำนา เลี้ยงสัตว์ รับจ้าง ปลูกพืช

ล้มลุก

4.2.3.8 บริการสาธารณะ

ศูนย์ข้อมูล 1 แห่ง

ศูนย์ส่งเสริมการเกษตรประจำหมู่บ้าน 1 แห่ง

ที่อ่านหนังสือ 1 แห่ง

ศาลากลางหมู่บ้าน 1 แห่ง

4.2.3.9 โรงเรียน/วัด

ชุมชนบ้านหนองข้าวฉ่าง หมู่ 4 ไม่มีโรงเรียนและวัด

4.2.3.10 แหล่งน้ำ

ชุมชนบ้านหนองข้าวฉ่าง หมู่ 4 มีแหล่งน้ำที่ใช้ภายในชุมชนมีอยู่หลายแห่ง

แต่จะมีอยู่ 4 แห่งด้วยกันที่เป็นแหล่งน้ำขนาดใหญ่และประชาชนมาใช้อุปโภค-บริโภคกันมาก คือ

สระน้ำบ้านหนองข้าวนก , สระน้ำหนองไทร และสระน้ำบ่อเกรอะ ปัญหาเรื่องการใช้น้ำส่วนใหญ่ในชุมชนจะเป็นเรื่องฝนแล้ง ทำให้ประชาชนเดือดร้อน

4.2.3.11 ที่ดิน

ชุมชนบ้านหนองข้าวนก หมู่ 4 การถือครองที่ดินของประชากรส่วนใหญ่เป็นโฉนด มีการขายที่ดินให้กับธุรกิจสนามกอล์ฟประมาณ 400-500 ไร่ ไร่ละประมาณ 25,000-80,000 บาท

4.2.4 ชุมชนบ้านอ่างหิน หมู่ 6 ตำบลสามพระยา อำเภอลำทะเมนชัย จังหวัดบุรีรัมย์

4.2.4.1 ประวัติ

ชุมชนบ้านอ่างหินนั้นเดิมชื่อ “บ้านห้วยตะแปก” มาเปลี่ยนเป็น “บ้านอ่างหิน” เมื่อพ.ศ.2512 ซึ่งสมเด็จพระศรีนครินทราบรมราชชนนี ทรงเสด็จมาเปิดโรงเรียนบ้านอ่างหินจึงนำชื่อโรงเรียนมาตั้งเป็นชื่อชุมชน ในอดีตมีชาวบ้านเข้ามาทำกินเพียง 15 ครัวเรือนอยู่ในตำบลห้วยทรายเหนือ ต่อมาจึงแยกมาเป็นตำบลสามพระยาเมื่อปีพ.ศ.2527

4.2.4.2 ขนาด

ชุมชนบ้านอ่างหิน หมู่ 6 มีพื้นที่ทั้งหมด 6,500 ไร่ และมีพื้นที่ทำการเกษตร 2,600 ไร่

4.2.4.3 ที่ตั้ง

ชุมชนบ้านอ่างหิน หมู่ 6 ตั้งอยู่ทางด้านทิศเหนือของตำบลสามพระยา

4.2.4.4 อาณาเขต

ชุมชนบ้านอ่างหิน หมู่ 6 มีอาณาเขตติดต่อดังนี้

ทิศเหนือ	ติดต่อ	ชุมชนบ้านหุบกระพง
ทิศใต้	ติดต่อ	หมู่ที่ 4 ชุมชนบ้านหนองข้าวนก
ทิศตะวันออก	ติดต่อ	เขตอำเภอลำทะเมนชัย อำเภอลำทะเมนชัย
ทิศตะวันตก	ติดต่อ	ชุมชนบ้านพุนพวย

4.2.4.5 ลักษณะภูมิประเทศ

ลักษณะพื้นที่เป็นที่ราบสูงเชิงเขา มีพื้นที่บางส่วนใช้เป็นสถานที่ดำเนินโครงการตามพระราชดำริฯ คือบริเวณเขาเสวยกระปิและเขากระปุก

4.2.4.6 จำนวนครัวเรือน/ประชากร

ชุมชนบ้านอ่างหิน หมู่ 6 มีจำนวนครัวเรือน 138 ครัวเรือนและมีประชากรแบ่งออกเป็นชาย 229 คน หญิง 295 คน รวมเป็น 524 คน

4.2.4.7 อาชีพ

ส่วนใหญ่ประชากรจะประกอบอาชีพรับจ้าง ปลูกพืชล้มลุก

4.2.4.8 บริการสาธารณะ

สถานีอนามัยบ้านอ่างหิน

4.2.4.9 วัด

ชุมชนบ้านอ่างหิน หมู่ 6 มีวัด 1 แห่ง คือ วัดอ่างหิน

4.2.4.10 โรงเรียน

ชุมชนบ้านอ่างหิน หมู่ 6 มีโรงเรียน 1 แห่ง คือ โรงเรียนบ้านอ่างหิน

4.2.4.11 แหล่งน้ำ

แหล่งน้ำในชุมชนบ้านอ่างหิน หมู่ 6 มีอ่างเก็บน้ำห้วยตะแบค เป็นอ่างเก็บน้ำที่กรมชลประทานสร้างขึ้นมา เพื่อให้ชุมชนที่ตั้งอยู่รอบๆ มาใช้ในการอุปโภค-บริโภค และใช้เพื่อการเกษตร ปัญหาในการใช้น้ำในชุมชน คือ ประชากรที่อยู่ในชุมชนตอนบนได้เปิดน้ำใช้เป็นจำนวนมาก ทำให้จำนวนน้ำที่ไหลจากอ่างเก็บน้ำห้วยตะแบคนั้นไหลออกมาน้อย ไม่แรงเท่าที่ควร และในบางครั้งจำนวนน้ำนั้นหมดเสียก่อนก่อนที่จะมาถึงชุมชนปลายทาง

4.2.4.12 ที่ดิน

ชุมชนบ้านอ่างหิน หมู่ 6 การถือครองที่ดินของประชากรส่วนใหญ่เป็น นส.3 และ โฉนด ส่วนการขายที่ดินให้กับโครงการธุรกิจสนามกอล์ฟนั้นไม่ทราบจำนวนแน่นอน แต่มีการขายที่ดินให้กับสนามกอล์ฟไร่ละ ประมาณ 30,000-60,000 บาท

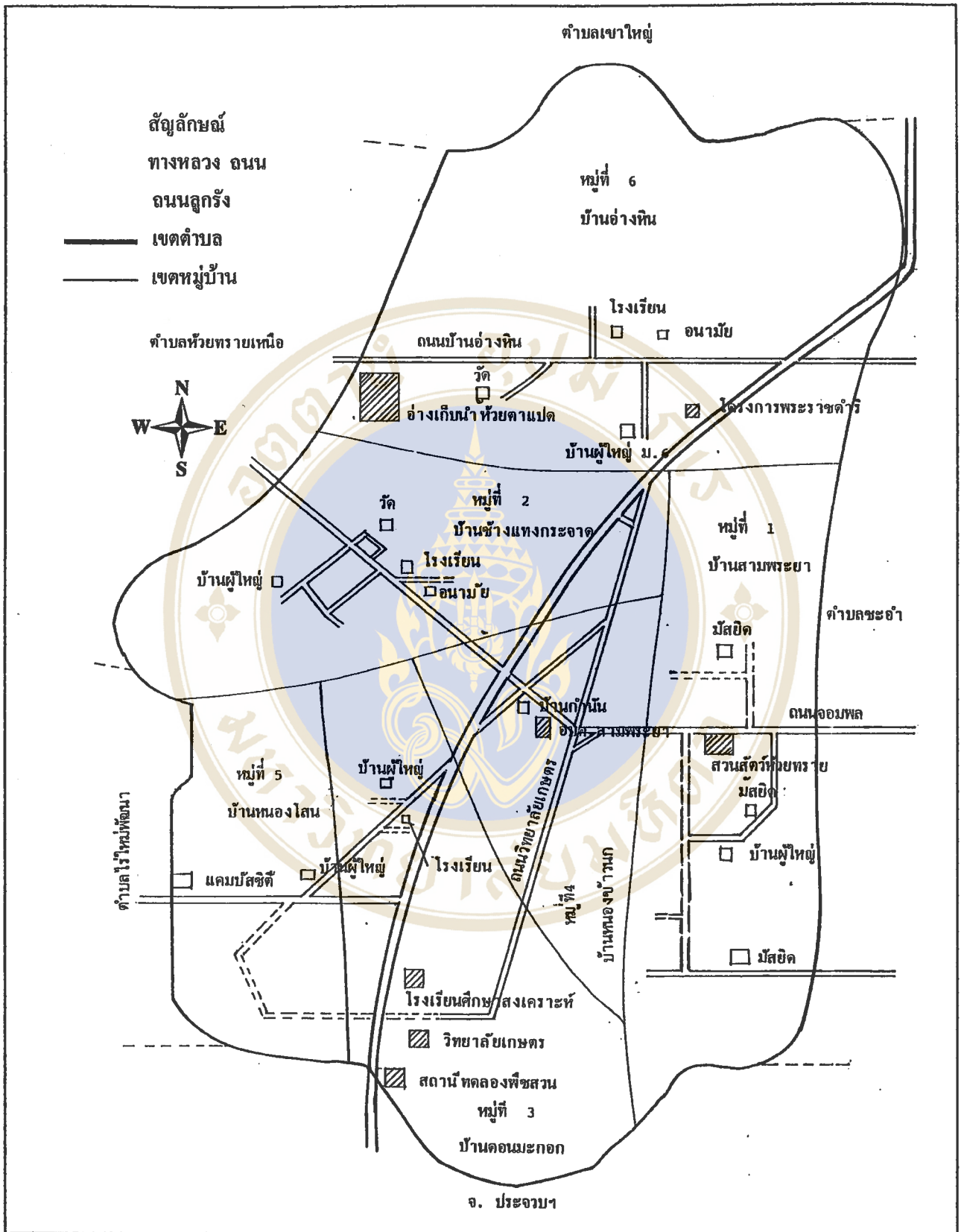

แผนที่ 5 แสดงขอบเขตตำบลสามพระยา

ในตำบลห้วยทรายเหนือมีชุมชนที่อยู่ใกล้กับสนามกอล์ฟดังนี้คือ

4.2.5 ชุมชนบ้านพุทรวาย หมู่ 6 ตำบลห้วยทรายเหนือ อำเภอชะอำ จังหวัดเพชรบุรี

4.2.5.1 ประวัติ

เดิมชุมชนบ้านพุทรวายนั้นเป็นชุมชน หมู่ 2 ของตำบลห้วยทรายเหนือ ซึ่งมีทั้งหมด 18 ชุมชนและได้มีการแบ่งแยกตำบลเป็น 3 ตำบล คือ ตำบลห้วยทรายเหนือ 6 ชุมชน ตำบลสามพระยา 6 ชุมชน และตำบลไร่ใหม่พัฒนา 6 ชุมชน ดังนั้นบ้านพุทรวายจึงยังอยู่ในตำบลห้วยทรายเหนือ แต่เปลี่ยนแปลงเป็นชุมชนบ้านพุทรวายจากหมู่ 2 เป็นหมู่ 6

4.2.5.2 ภูมิประเทศ

ชุมชนบ้านพุทรวาย หมู่ 6 เป็นที่ราบสูงเชิงเขาที่ปกคลุมไปด้วยทรัพยากรป่าไม้

4.2.5.3 ครั้วเรือน/ประชากร

ชุมชนบ้านพุทรวาย หมู่ 6 จำนวนครั้วเรือนมี 99 ครั้วเรือน และจำนวนประชากรแบ่งออกเป็นชาย 220 คน หญิง 279 คน รวมเป็น 499 คน

4.2.5.4 อาณาเขต

ชุมชนบ้านพุทรวาย หมู่ 6 มีอาณาเขตติดต่อดังนี้

ทิศเหนือ ติดต่อกับ ตำบลเขาใหญ่

ทิศใต้ ติดต่อกับ ชุมชนบ้านไร่ดินทอง หมู่ที่ 7 ตำบลห้วยทรายเหนือ

ทิศตะวันออก ติดต่อกับ ตำบลสามพระยา

ทิศตะวันตก ติดต่อกับ ชุมชนบ้านหนองขาม หมู่ที่ 5 ตำบลห้วยทรายเหนือ

4.2.5.5 อาชีพ

การประกอบอาชีพส่วนใหญ่ของประชากรคือ การทำไร่ ไร่ข้าง และเลี้ยง

สัตว์

4.2.5.6 โรงเรียน

ชุมชนบ้านพุททวย หมู่ 6 มีโรงเรียนระดับประถมศึกษา 1 แห่ง คือ โรงเรียนบ้านพุททวย

4.2.5.7 แหล่งน้ำ

ในชุมชนบ้านพุททวย หมู่ 6 ประชากรจะใช้แหล่งน้ำจากอ่างเก็บน้ำขนาดใหญ่ของตำบล แหล่งน้ำธรรมชาติ และแหล่งน้ำที่สร้างขึ้น เช่น ลำน้ำ สระน้ำ ฝาย และประปาชุมชน

4.2.5.8 ที่ดิน

ชุมชนบ้านพุททวย หมู่ 6 การถือครองที่ดินของประชากรส่วนใหญ่เป็น นส.3 มีการขายที่ดินให้กับธุรกิจสนามกอล์ฟประมาณ 500-700 ไร่ เฉลี่ยไร่ละประมาณ 30,000-60,000บาท

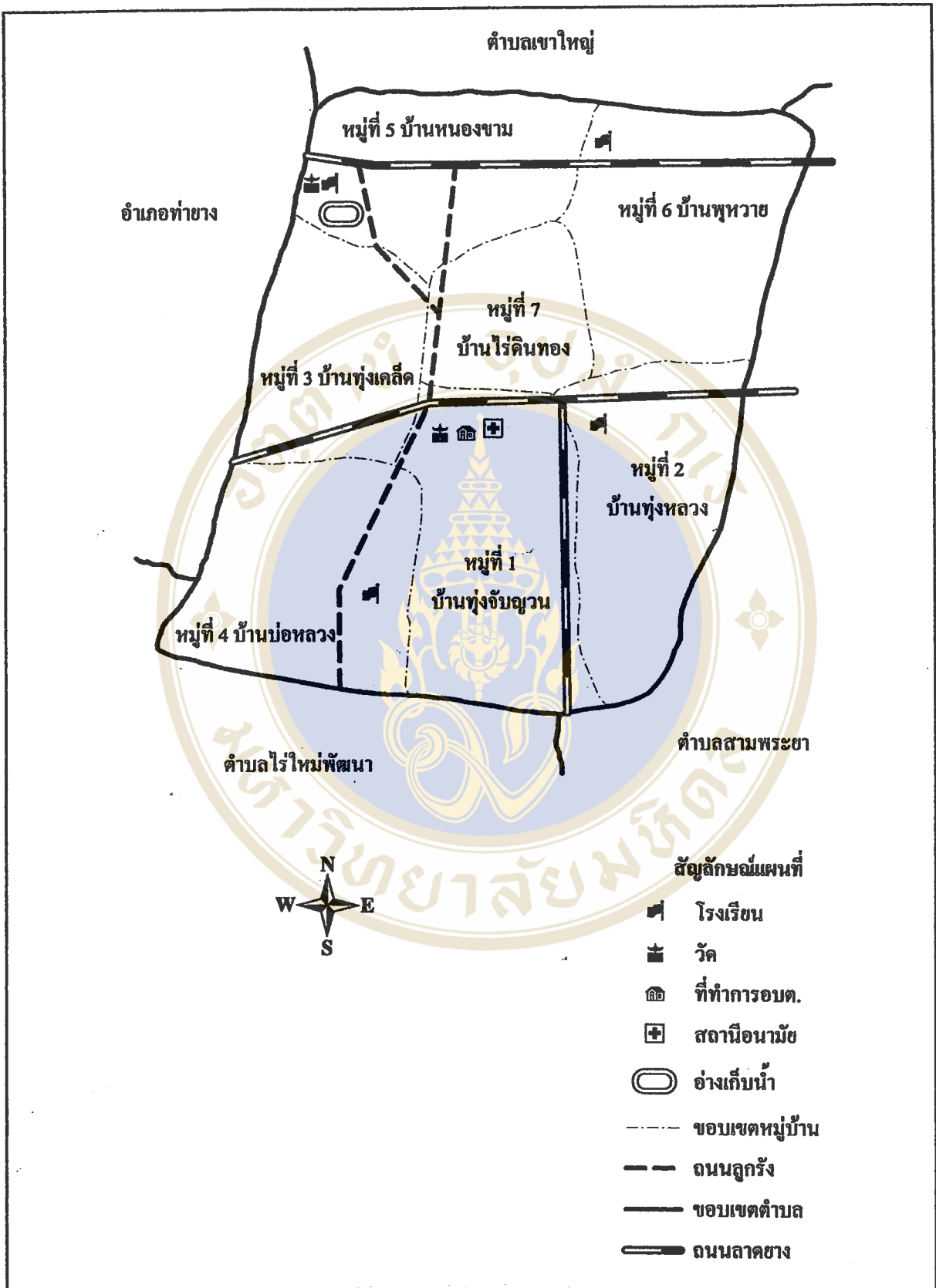

แผนที่ 6 แสดงขอบเขตตำบลห้วยทรายเหนือ

ในตำบลเขาใหญ่มีชุมชนที่อยู่ใกล้กับสนามกอล์ฟดังนี้คือ

4.2.6 ชุมชนบ้านไร่เนิน หมู่ 5 ตำบลเขาใหญ่ อำเภอชะอำ จังหวัดเพชรบุรี

4.2.6.1 ประวัติ

เดิมชุมชนนี้มีชื่อว่า “บ้านหนองข้าวนาก” ต่อมาได้เปลี่ยนเป็นบ้านไร่เนิน เนื่องจากฝนตกหนัก ชุมชนใกล้เคียงน้ำท่วมหมดเหลือแต่ชุมชนบ้านหนองข้าวนาก ชุมชนเดียวที่น้ำไม่ท่วมเพราะพื้นที่เป็นที่สูงเนิน ชาวบ้านก็เลยเปลี่ยนชื่อชุมชนใหม่ว่า บ้านไร่เนิน

4.2.6.2 ขนาด

ชุมชนบ้านไร่เนิน หมู่ 5 มีพื้นที่ทั้งหมด 10,000 ไร่ และมีพื้นที่ทำการเกษตร ประมาณ 2,500 ไร่

4.2.6.3 ที่ตั้ง

ชุมชนบ้านไร่เนิน หมู่ 5 ตั้งอยู่ทางทิศตะวันตกของตำบลเขาใหญ่

4.2.6.4 อาณาเขต

ชุมชนบ้านไร่เนิน หมู่ 5 มีอาณาเขตติดต่อดังนี้

ทิศเหนือ	ติดต่อ	ชุมชนบ้านถนนญี่ปุ่น
ทิศใต้	ติดต่อ	ชุมชนบ้านห้วยหิน
ทิศตะวันออก	ติดต่อ	คลองชลประทานสายห้วยหิน
ทิศตะวันตก	ติดต่อ	เขาพระรอบ

4.2.6.5 ลักษณะภูมิประเทศ

ชุมชนบ้านไร่เนิน หมู่ 5 มีลักษณะเป็นที่ราบสูงเชิงเขา มีป่าไม้ปกคลุม

4.2.6.6 จำนวนครัวเรือน/ประชากร

ชุมชนบ้านไร่เนิน หมู่ 5 ครัวเรือนมี 140 ครัวเรือน และมีประชากรประมาณ 698 คน

4.2.6.7 อาชีพ

ประชากรส่วนใหญ่ประกอบอาชีพทำไร่มันแกว ข้าวโพด และ รับจ้างทั่วไป

4.2.6.8 แหล่งน้ำ

ชุมชนบ้านไร่เนิน หมู่ 5 มีแหล่งน้ำใช้ภายในชุมชนคือ ประปาหมู่บ้าน บ่อบาดาล 3 บ่อ และคลองชลประทานสายหัวหิน ส่วนใหญ่ประชากรใช้น้ำเพื่อการเกษตร ปัญหาการใช้น้ำส่วนใหญ่จะเกิดในช่วงฤดูแล้ง คือ บ่อน้ำบาดาลแห้ง และคลองชลประทานไม่ปล่อยน้ำมา

4.2.6.9 ที่ดิน

ชุมชนบ้านไร่เนิน หมู่ 5 การถือครองที่ดินของประชากรส่วนใหญ่เป็น นส.3 มีการขายที่ดินให้กับโครงการธุรกิจสนามกอล์ฟประมาณ 1,500-1,600 ไร่ เฉลี่ยไร่ละประมาณ 5,000-20,000 บาท

4.2.7. ชุมชนบ้านหนองจันทร์ หมู่ 6 ตำบลเขาใหญ่ อำเภอชะอำ จังหวัดเพชรบุรี

4.2.7.1 ประวัติ

แต่เดิมนั้นชื่อชุมชนบ้านหนองจันทร์ทองแดงเพราะบริเวณที่ตั้งจะมีแร่ทองแดงอยู่เป็นจำนวนมาก ต่อมาถนนเพชรเกษมตัดผ่านแร่ทองแดงถูกขุดไปใช้หมด คนรุ่นต่อๆ มาเลยเรียกชื่อชุมชนเป็น บ้านหนองจันทร์

4.2.7.2 ขนาด

ชุมชนบ้านหนองจันทร์ หมู่ 6 มีพื้นที่ทั้งหมด 3,000 ไร่ และมีพื้นที่ทำการเกษตร 1,000 ไร่

4.2.7.3 ที่ตั้ง

ชุมชนบ้านหนองจันทร์ หมู่ 6 ตั้งอยู่ทางทิศใต้ของตำบลเขาใหญ่

4.2.7.4 อาณาเขต

ชุมชนบ้านหนองจันทร์ หมู่ 6 มีอาณาเขตติดต่อดังนี้

ทิศเหนือ	ติดต่อ	ชุมชนบ้านถนนญี่ปุ่น
ทิศใต้	ติดต่อ	ชุมชนบ้านนิคม ตำบลเขาใหญ่
ทิศตะวันออก	ติดต่อ	ชุมชนบ้านห้วยหิน ตำบลเขาใหญ่
ทิศตะวันตก	ติดต่อ	ชุมชนบ้านไร่เนิน ตำบลเขาใหญ่

4.2.7.5 ลักษณะภูมิประเทศ

ชุมชนบ้านหนองจันทร์ หมู่ 6 เป็นที่ราบลุ่ม น้ำท่วมถึง

4.2.7.6 จำนวนครัวเรือน/ประชากร

ชุมชนบ้านหนองจันทร์ หมู่ 6 มีจำนวนครัวเรือน 148 ครัวเรือน และประชากรประมาณ 650 คน

4.2.7.7 อาชีพ

ประชากรส่วนใหญ่ประกอบอาชีพทำไร่ ทำนา

4.2.7.8 บริการสาธารณะ

ชุมชนบ้านหนองจันทร์ หมู่ 6 มีศาลากลางบ้านและหอกระจายข่าว

4.2.7.9 แหล่งน้ำ

ชุมชนบ้านหนองจันทร์ หมู่ 6 มีแหล่งน้ำใช้ภายในชุมชนคือ ประปาหมู่บ้าน บ่อบาดาล และคลองชลประทาน ส่วนใหญ่ประชากรใช้น้ำเพื่อการเกษตร ปัญหาการใช้น้ำส่วนใหญ่จะเกิดในช่วงฤดูแล้ง

4.2.7.10 ที่ดิน

ชุมชนบ้านหนองจันทร์ หมู่ 6 การถือครองที่ดินของประชากรเป็น โฉนด มีการขายที่ดินให้กับ โครงการธุรกิจสนามกอล์ฟประมาณ 20-30 ไร่ เฉลี่ยไร่ละประมาณ 10,000-20,000 บาท

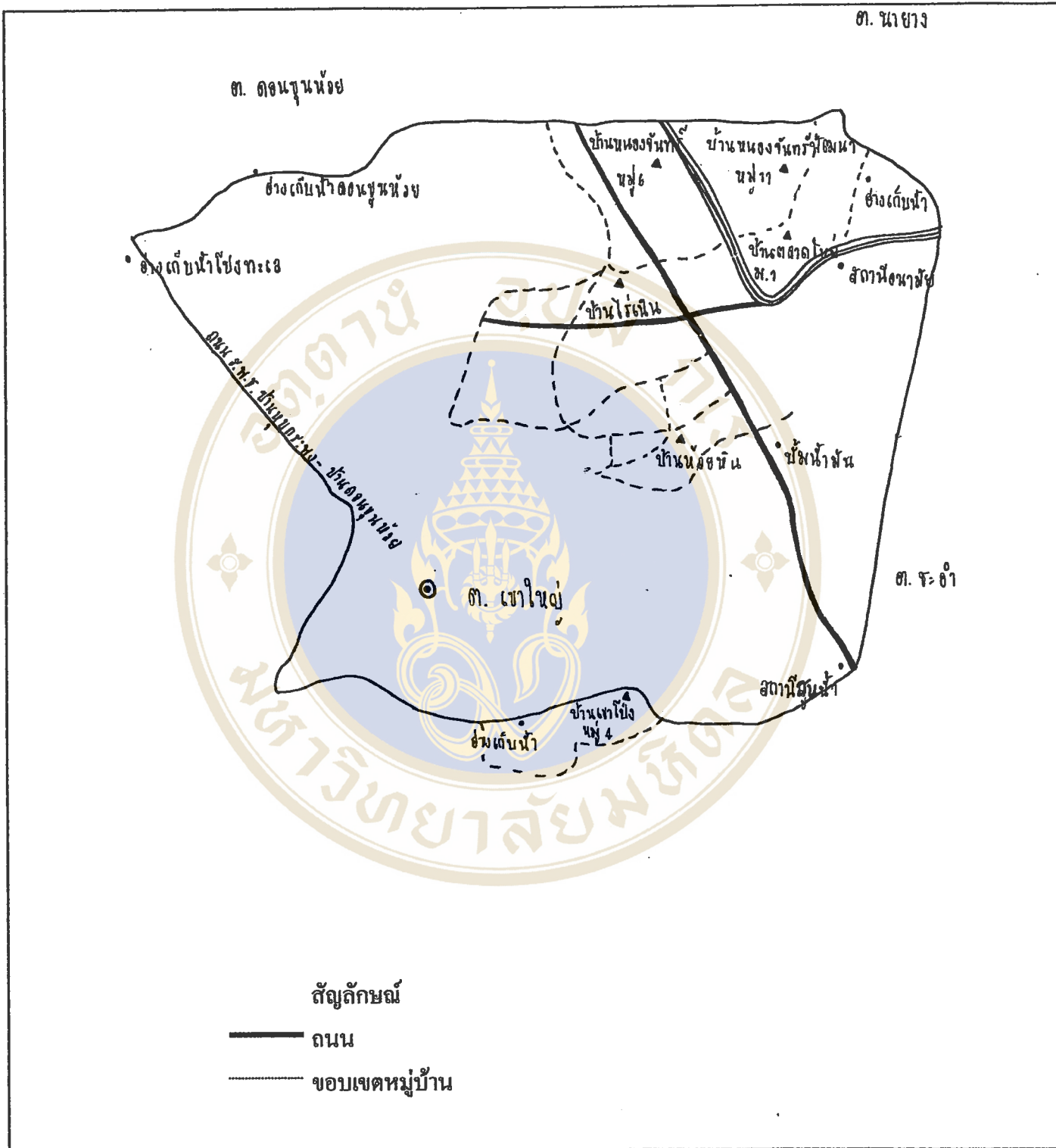

แผนที่ 7 แสดงขอบเขตตำบลเขาใหญ่

4.3 ความเป็นมาและลักษณะทั่วไปของสนามกอล์ฟที่ศึกษา

การศึกษาในครั้งนี้จะทำการศึกษสนามกอล์ฟ 4 แห่งด้วยกัน คือ ปาล์มฮิลล์ กอล์ฟ รีสอร์ท แอนด์ คันทรีคลับ , คิอิมพีเรียน เลควิวกอล์ฟ แอนด์คันทรีคลับ , ชะอำโกลบเบิลวิลเลจ , สปริงฟีลด์รอยัล คันทรีคลับ ที่ตั้งอยู่ในอำเภอชะอำ จังหวัดเพชรบุรี โดยมีรายละเอียดดังนี้

4.3.1 สนามกอล์ฟปาล์มฮิลล์ กอล์ฟรีสอร์ท แอนด์ คันทรีคลับ

4.3.1.1 ประวัติ (สัมภาษณ์ นายการุณ พ่วงรอด ผู้จัดการฝ่ายกิจกรรมพิเศษและที่ดินจัดสรร ผู้จัดการนิติบุคคลอาคารชุด)

“โครงการปาล์มฮิลล์กอล์ฟ เริ่มก่อตั้งเมื่อปีพ.ศ.2532 และสร้างเสร็จเมื่อปลายปีพ.ศ.2534 เปิดบริการเมื่อปีพ.ศ.2535 โดยมีคุณพงษ์พันธ์ สัมภวคุปต์ เป็นประธานโครงการ ในการจัดซื้อที่ดินของโครงการจะซื้อที่ดินจากชาวบ้านในชุมชนรอบๆโครงการ ไร่ละประมาณ 8,000-20,000 บาท แต่ที่ดินทางเข้า-ออกไร่ละประมาณ 1 ล้านบาท ที่ดินที่ซื้อจากชาวบ้านมีสภาพเป็นป่ากร้างปล่อยร้างไว้แต่มีเจ้าของและลักษณะดินเสื่อมโทรม เดิมทีเดียวโครงการนี้จะสร้างที่หุบกระพง เพราะว่าทางเรามีที่ดินไว้แล้วประมาณ 2,000 ไร่กว่า แต่เมื่อตรวจสอบสภาพดิน สภาพแวดล้อมและโอกาสที่จะเป็นสนามกอล์ฟที่ดินนั้นไม่ค่อยมีเท่าไรจึงเริ่มมองหาสถานที่ใหม่ ในที่สุดมาเลือกที่อำเภอชะอำเพราะว่าหุ้นส่วนของเรคนหนึ่งมีที่ดินตรงนี้อยู่ก่อนแล้วประมาณ 300 ไร่ จึงทำการสำรวจพื้นที่ โอกาสความเป็นไปได้ สภาพแวดล้อมและสภาพดินตรงนี้ดีกว่าที่เดิมมาก จึงตกลงกันว่าจะสร้างโครงการสนามกอล์ฟกันที่ชะอำ โดยการขยับขยายที่ดินโดยซื้อที่ดินเพิ่มจากชาวบ้าน และตัวชาวบ้านเองก็เต็มใจที่จะขายที่ดินให้กับทางเรา โดยมีตัวแทนทางเราเข้าไปติดต่อกับชาวบ้านอีกที่หนึ่ง”

4.3.1.2 ประธานโครงการ นายพงษ์พันธ์ สัมภวคุปต์

4.3.1.3 ผู้ก่อตั้ง บริษัท พี.เอส กรุป

4.3.1.4 สภาพที่ตั้ง ถนนเพชรเกษม กิโลเมตร 222 ตำบลชะอำ อำเภอชะอำ จังหวัดเพชรบุรี เริ่มก่อสร้างโครงการเมื่อปีพ.ศ. 2533 เปิดบริการเมื่อเดือน มิถุนายน พ.ศ.2534

4.3.1.5 สภาพทั่วไปของสนามกอล์ฟ

ในอดีตที่ผ่านมาที่ตรงนี้เป็นพื้นที่ทางเกษตรกรรมปลูกสับปะรดของชาวบ้าน แต่ให้ผลผลิตไม่ดีเท่าที่ควร เพราะสภาพของดินนั้นเป็นดินดานและดินลูกรังไม่มีประโยชน์ในการ

เพาะปลูก เมื่อทางโครงการได้ติดต่อเข้าซื้อที่ดินเรียบร้อยแล้วจึงมีการปรับเปลี่ยนสภาพดินให้ดีขึ้น มีการนำดินจากการขุดสระมาถมภายในโครงการเพื่อต้องการให้สภาพดินดีขึ้น

สนามกอล์ฟมีเนื้อที่โครงการทั้งหมด 1,600 ไร่ เป็นสนามกอล์ฟ 18 หลุม พาร์ 72 บนที่ดิน 500 ไร่ ทำเลที่ตั้งห่างจากทะเลและสนามบินบ่อฝ้าย 1 กิโลเมตร ภูมิประเทศล้อมรอบด้วยภูเขาเป็นสนามกอล์ฟแชมเปียนชิพระดับมาตรฐานโลก ภายในโครงการประกอบด้วย พื้นที่จัดสรรจำนวน 279 แปลงๆละ 200 ตารางวาถึง 600 ตารางวา, คอนโดมิเนียมบนพื้นที่ 21 ไร่ จำนวน 4 อาคาร อาคารละ 6 ยูนิต , กอล์ฟคลับเป็นจุดศูนย์กลางของนักกอล์ฟหลังจากที่เหน็ดเหนื่อยในระหว่างการเล่นกอล์ฟเสร็จ โดยกอล์ฟคลับจะจัดเป็นห้องอาหาร บริการอาหารและเครื่องดื่ม , คันทรี่คลับประกอบด้วย สระว่ายน้ำ สนามเทนนิส สนามแบดมินตัน สนามสควอช ห้องสนุกเกอร์ ห้องปิงปอง ห้องออกกำลังกายพร้อมอุปกรณ์ ซาวน่าพร้อมห้องอาบน้ำ สนามเด็กเล่น ห้องอาหารและจัดเลี้ยง , ทะเลสาบ (Lake) ลักษณะเป็นทะเลสาบขนาดใหญ่มากมายรายล้อมบริเวณโครงการกว่า 200 ไร่ สามารถกักเก็บน้ำได้ถึง 1.2 ล้านบาศก์เมตร ซึ่งทางโครงการจะมีน้ำสำหรับอุปโภค บริโภคเพียงพอพร้อมกับโครงการ ได้ลงทุนซื้อน้ำที่ได้ผ่านการบำบัดแล้วจากเทศบาลหัวหิน นำมาใช้ในสนามกอล์ฟเป็นเวลา 30 ปี

4.3.1.6 รายละเอียดภายในโครงการ

การสร้างทะเลสาบ (Lake) / อ่างเก็บน้ำ

- การก่อสร้างทะเลสาบ (Lake) เพื่อกักเก็บน้ำที่ใช้ในโครงการจะต้องคำนึงถึงปัญหาหลักก็คือ การซึมและการพังทลายของดิน เนื่องจากการกัดเซาะของน้ำ ซึ่งทางโครงการได้เลือกใช้วิธี Shotcrete คือการพ่น Concrete ที่มีความเข้มข้นสูงซึ่งจะทำให้มีความคงทนและสามารถกักเก็บน้ำเพื่อใช้ในโครงการได้อย่างเพียงพอตลอดคิ

- โครงการทำอ่างเก็บน้ำนี้เป็นโครงการแรกที่ใช้ระบบกันซึม Shotcrete รอบ Lake ซึ่งเป็นระบบเดียวกันกับการสร้างเขื่อนขนาดใหญ่

- อ่างเก็บน้ำนี้สามารถกักเก็บน้ำได้ 1.2 ล้านลูกบาศก์เมตร พื้นที่ประมาณ 200 ไร่

- ภายในโครงการมีการขุดสระน้ำไว้ในโครงการประมาณ 16 สระ ขนาดของสระมีขนาดใหญ่บ้างเล็กบ้าง บ่อใหญ่ที่สุดบรรจุน้ำได้ 1,200,000 ลูกบาศก์เมตร

- แหล่งน้ำเพื่อใช้ในการดูแลสนามกอล์ฟ โรงบำบัดน้ำเสียจากหัวหิน ปริมาณการใช้น้ำในสนามกอล์ฟ 3,000-4,000 ลูกบาศก์เมตรต่อวัน

- แหล่งน้ำที่ใช้ในสนามกอล์ฟ มีจำนวน 16 บ่อ ขนาดของบ่อมีขนาดเล็กและใหญ่ตามภูมิประเทศ บ่อใหญ่ที่สุดบรรจุน้ำได้ 1200,000 ลูกบาศก์เมตร

การปลูกหญ้า

- ทางโครงการใช้หญ้า Bermuda ชนิด Tifway ปลูกบริเวณ แฟร์เวย์ และใช้หญ้า Bermuda ชนิด Tifdwarf ปลูกบริเวณ กรีนของสนาม

- จะใส่ปุ๋ยในฤดูแล้งมากกว่าฤดูฝนและจะใช้สารเคมีกำจัดวัชพืชช่วงที่ยังมีความชุ่มชื้น โดยเฉพาะในฤดูฝน

ต้นไม้ในโครงการ

- เป็นแหล่งรวมของต้นไม้และต้นไม้ใหญ่นานาชนิดกว่า 40,000 ต้น

4.3.1.7 ระบบสาธารณูปโภค

ระบบไฟฟ้า

- ทางโครงการจะต้องสร้างหลังกำหนดแนวถนน และระบบระบายน้ำเรียบร้อยแล้วจะใช้ไฟฟ้าแรงสูงจากการไฟฟ้าภูมิภาคหัวหิน

ระบบประปา

- ระบบการจ่ายน้ำประปาทางโครงการจะสร้างถังจ่ายน้ำสูงอยู่บนเขา น้ำที่จะนำมาใช้จะได้มาจาก ทะเลสาบ (Lake) ใหญ่ ซึ่งจะผ่านระบบกรองน้ำของโครงการ โดยใช้วิธีการ Dynamic Sand Filtration ซึ่งเป็นระบบที่ล้างถังกรองอัตโนมัติพร้อมๆ กับการกรองทราย และสิ่งสกปรกที่มากับน้ำโดยไม่ต้องปิดเครื่องมือล้างถังกรองอีก นอกจากนี้ทางโครงการได้นำน้ำที่ผ่านการกรอง (Treatment) แล้วจากเทศบาลหัวหินมาใช้วันละ ประมาณ 3,000-4,000 ลูกบาศก์เมตร

สนามกอล์ฟแห่งนี้เปิดให้บริการตั้งแต่เวลา 6.00 น. ถึง 19.30 น. นักกอล์ฟมักมาตีกอล์ฟในวันธรรมดาประมาณ 70-80 คน วันเสาร์-อาทิตย์ประมาณ 150 คน

4.3.1.8 การบริหารงานและการจ้างงานในสนามกอล์ฟ

การบริหารงานในสนามกอล์ฟ มีประธานกรรมการ ผู้จัดการทั่วไป ผู้อำนวยการฝ่ายบุคคล ผู้จัดการนิติบุคคล อาคารชุดและที่ดินจัดสรร ผู้จัดการฝ่ายบัญชีและการเงิน ผู้จัดการฝ่ายสนาม ผู้จัดการกอล์ฟและคันทรีคลับ ฝ่ายขายและฝ่ายตลาด Golf Operator Manager หัวหน้าแผนกบุคคลและธุรการ

การจ้างงานมีคนงานหลายประเภท ได้แก่ ยามรักษาความปลอดภัย พนักงานเสิร์ฟ คนสวน มีรายได้เป็นรายเดือนประมาณ 3,500-5,000 บาท การรับสมัครดูจาก ความสามารถ ภาษา รูปร่างหน้าตา, พนักงานทำอาหาร มีรายได้เป็นรายเดือน 5,000 บาท การรับสมัครดูจาก ความสามารถ, แคนคี่ประมาณ 200-250 คน มีรายได้เป็นรายวันวันละ 150 บาท ค่าอาหารอีก 20 บาท ไม่ได้เป็นลูกจ้างประจำและต้องผ่านการอบรมจากหัวหน้างาน โปรกอล์ฟ หัวหน้าแคนคี่และจะทำการทดสอบความสามารถในการออกรอบถ้าทำได้ก็จะรับเข้าทำงาน นอกจากนี้ยังมีบาร์สนามหรือซุ้มขายน้ำ มีจำนวน 4 จุดในสนามกอล์ฟ เพื่อให้พนักงานกอล์ฟได้พักผ่อน ซื้อเครื่องดื่มหรืออาหารรับประทานระหว่างทาง มีรายได้เป็นรายเดือนประมาณ 5,000 บาท

4.3.1.9 ประเภทของสมาชิกและอัตราการใช้บริการของสนามกอล์ฟที่ศึกษา

นักกอล์ฟที่มาตีกอล์ฟส่วนใหญ่จะเป็นสมาชิกของสนาม ปัจจุบันมีสมาชิกประมาณ 800 ราย ชาวไทย 750 ราย ชาวต่างประเทศ 50 ราย ประเภทของสมาชิกแบ่งออกเป็น 3 ประเภท คือ

1. สมาชิกผู้ก่อตั้ง 180,000 บาท
2. สมาชิกประเภทบุคคล/สามัญ 250,000 บาท
3. สมาชิกประเภทหน่วยงานธุรกิจ/นิติบุคคล 450,000 บาท

สำหรับค่าบำรุงสนาม วันธรรมดา 800 บาทต่อรอบ วันเสาร์-อาทิตย์ 1,600 บาทต่อรอบ ค่าบริการแคนคี่รอบละ 150 บาท ค่ารถ Golf Cart 600 บาทต่อรอบ

4.3.2 สนามกอล์ฟดิอิมพีเรียล เลควิวกอล์ฟ แอนด์รีสอร์ท

4.3.2.1 สภาพทั่วไปของสนามกอล์ฟ (ผู้ให้ข้อมูล นายสมปอง เจริญปี ตำแหน่งผู้จัดการสนาม)

สนามกอล์ฟมีพื้นที่โครงการทั้งหมด 3,000 ไร่ ประกอบด้วย สนามกอล์ฟ 900 ไร่ จำนวน 27 หลุม เนื้อที่จัดสรรเพื่อปลูกไม้ผล จำนวน 600 แปลง แปลงละ 2 ไร่ โรงแรมบนพื้นที่ 50 ไร่ จำนวน 1 อาคาร อาคารละ 75 ห้อง นอกจากนี้ยังสปอร์ตคลับ / เกมรูม / คลับเฮาส์ / สโมสร / คาราโอเกะ สระว่ายน้ำเพื่อรองรับแขกที่เข้ามาเล่นกอล์ฟและพักผ่อน จุดขายของสนามกอล์ฟแห่งนี้คือความท้าทายของตัวสนามที่ค่อนข้างจะยากกว่าสนามอื่นและมีโรงแรมกอล์ฟรีสอร์ท

การใช้ที่ดินเดิมของพื้นที่สนามกอล์ฟแห่งนี้เป็นที่เกษตรกรรมปลูกสับปะรด ลักษณะของดินมีสภาพแห้งแล้งต้องมีการปรับพื้นที่ในการก่อสร้างให้พื้นที่สูงจากเดิม 3-5 เมตร โดยการนำดินจากการขุดสระมาถมพื้นที่ภายในโครงการและมีการทำทึบโดยรอบ เพื่อป้องกันน้ำท่วม การใช้น้ำของสนามกอล์ฟแห่งนี้ คือ มีการขุดทะเลสาบไว้จำนวน 10 บ่อ ขนาดของบ่อประมาณ 30-100 ไร่ สามารถเก็บกักน้ำไว้ใช้ในโครงการประมาณ 2,000,000 ลูกบาศก์เมตร ปริมาณการใช้น้ำในสนามกอล์ฟ 3,000-4,000 ลูกบาศก์เมตรต่อวัน ภายในโครงการมีการหมุนเวียนการใช้น้ำ คือ น้ำที่เหลือจากการใช้หรือมากเกินไปก็จะไหลกลับไปยังสระที่ขุดไว้ ในปัจจุบันมีการซื้อน้ำเพื่อใช้ในโครงการ โดยซื้อน้ำมาจากการประปาหัวหินเพื่อนำมาใช้ในการบริโภคและอุปโภค หญ้าที่ใช้ในสนามแต่ละส่วนแบ่งออกเป็นดังนี้ คือ Green ใช้หญ้า TRIP DRAFF , Fairway Rough และ Tee ใช้หญ้า BERMEWDA # 419 หญ้าแต่ละชนิดสั่งซื้อมาจากประเทศสหรัฐอเมริกา ช่วงเวลาให้น้ำหรือการใช้น้ำสารเคมีในการบำรุงต้นไม้สนามหญ้า ประมาณ 2-3 เดือนต่อครั้งและต้องใช้น้ำรดหญ้า ต้นไม้จำนวนมากในแต่ละครั้ง ค่าใช้จ่ายในการดูแลสนามประมาณ 1,500,000 บาทต่อเดือน ส่วนใหญ่จะเป็นค่าใช้จ่ายสำหรับ ค่าแรงงาน ค่าน้ำมันเชื้อเพลิง ค่าไฟฟ้า ค่าปุ๋ยและสารเคมี ทำให้รายจ่ายมากกว่ารายรับ

สนามกอล์ฟแห่งนี้เริ่มก่อสร้างเมื่อปีพ.ศ.2534 เปิดบริการเมื่อปีพ.ศ.2537 ตั้งอยู่ที่ 79 หมู่ 4 ต.สามพระยา อ.ชะอำ จ.เพชรบุรี เวลาให้บริการตั้งเวลา 6.00 น. ถึง 18.00 น. จะมีนักกอล์ฟมาใช้บริการวันธรรมดา ประมาณ 30-50 คน วันเสาร์-วันอาทิตย์ ประมาณ 100-200 คนส่วนใหญ่จะเป็นทั้งชาวไทยและชาวต่างประเทศ

4.3.2.2 การบริหารงานและการจ้างงานในสนามกอล์ฟ

ประธานโครงการ นายบันเทิง ดันติวิทย์ ผู้ก่อตั้ง นายธีรชัย จรัสจรุงเกียรติ การบริหารงานในสนามกอล์ฟจะแยกการบริหารในแต่ละส่วน คือ ส่วนบริการโรงแรม ผู้จัดการสนาม ผู้ดูแลสนาม ผู้ช่วยผู้ดูแลสนาม เพื่อบริการและดูแลสนามกอล์ฟ การจ้างงานมีคนงานหลายประเภท ได้แก่ ยามรักษาความปลอดภัย มีจำนวน 25 คน รายได้ 4,000 บาทต่อเดือน ไม่จำกัดวุฒิการศึกษาดูที่ความสามารถ แคดดี้ มีจำนวน 250 คน รายได้ 150 บาทต่อรอบ ค่าอาหารอีก 20 บาท ไม่จำกัดวุฒิการศึกษาดูที่ความสามารถ พนักงานโรงแรม มีจำนวน 90 คน รายได้ 4,000-5,000 บาทต่อเดือน การรับสมัครดูจาก วุฒิการศึกษาตั้งแต่มีขมปีที 3 ขึ้นไป ความสามารถ ภาษา คนงานสนาม มีจำนวน 100 คน รายได้ 3,800-4,000 บาทต่อเดือน ดูจากความสามารถ

4.3.2.3 ประเภทของสมาชิกและอัตราการใช้บริการของสนามกอล์ฟที่ศึกษา

นักกอล์ฟที่มาตีกอล์ฟส่วนใหญ่จะเป็นสมาชิกของสนาม ปัจจุบันมีสมาชิก 1,700 รายส่วนใหญ่จะเป็นคนไทย สมาชิกแบ่งออกเป็น 2 ประเภท คือ

1. สมาชิกผู้ก่อตั้ง 280,000 บาท
2. สมาชิกประเภทบุคคล/สามัญ 280,000 บาท

อัตราการใช้บริการสนามกอล์ฟที่ศึกษาแต่ละครั้งดังนี้ มีดังนี้

วันธรรมดา ค่าบริการสนาม 1,000 บาทต่อรอบ ค่าบริการแคคคือ 150 บาทต่อรอบ

วันเสาร์-วันอาทิตย์ ค่าบริการสนาม 1,600 บาทต่อรอบ ค่าบริการแคคคือ 150 บาทต่อรอบ

ค่ารถ Golf cart 660 บาทต่อรอบ

4.3.3 สนามกอล์ฟชะอำโกลบเบิลวิลเลจ

4.3.3.1 ประวัติความเป็นมา

บริษัทแคปปิตอล พาวเวอร์ จำกัดและบริษัทซูเปอร์ซิตี จำกัด ได้เข้ามาซื้อกิจการจากบริษัท เมธานี เรียวเอสเตท จำกัดและบริษัทชะอำ แอนด์ กอล์ฟคลับ จำกัด เมื่อต้นปีพ.ศ.2540 โดยโครงการในอนาคตกำหนดให้เป็นเมืองการศึกษาแบบ Life-Long Learning ในระดับเวิลด์คลาสเป็นศูนย์กลางของข้อมูลข่าวสารและความรู้จากทุกมุมโลก

สนามกอล์ฟมีพื้นที่โครงการทั้งหมด 1,600 ไร่ ประกอบด้วย สนามกอล์ฟกอล์ฟ 350 ไร่ จำนวน 18 หลุม มีสปอร์ตคลับ / เกมรูม / คลับเฮาส์ / สโมสรเพื่อรองรับแขกที่เข้ามาเล่นกอล์ฟและพักผ่อน จุดขายของสนามกอล์ฟแห่งนี้ คือ ตามโครงการใหม่จะเป็นศูนย์กลางทางด้านการศึกษา การสัมมนา การฝึกอบรมและเป็นศูนย์กลางทางด้านการันทนาการ การกีฬา บันเทิงและการพักผ่อน

การใช้ที่ดินเดิมของพื้นที่สนามกอล์ฟแห่งนี้เป็นพื้นที่เกษตรกรรมปลูกอ้อยและมันแกว ลักษณะของดินมีสภาพแห้งแล้งต้องมีการปรับพื้นที่ในการก่อสร้าง โดยการนำดินจากการขุดสระมาถมพื้นที่ภายในโครงการ การใช้น้ำของสนามกอล์ฟแห่งนี้ คือ ใช้น้ำในสนามที่ขุดเอาไว้รอบหลุมกอล์ฟทุกหลุม ไม่มีการหมุนเวียนการใช้น้ำ จุดระบายน้ำทิ้งของสนามกอล์ฟ คือ ระบายลงในสระน้ำ หญ้าที่ใช้ในสนามแต่ละส่วนแบ่งออกเป็นดังนี้ คือ Green ใช้หญ้า ญาปุ่น Fairway , Rough

และ Tee ใช้หญ้าฉนวนน้อย ช่วงเวลาให้ปุ๋ยหรือการใช้สารเคมีในการบำรุงต้นไม้สนามหญ้า ไม่แน่นอน แต่พยายามรักษาตามสภาพ ค่าใช้จ่ายในการดูแลสนามประมาณ 50,000 บาทต่อเดือน ส่วนใหญ่จะเป็นค่าใช้จ่ายสำหรับ ค่าแรงงาน ค่าน้ำมันเชื้อเพลิง ค่าไฟฟ้า ค่าอะไหล่ อุปกรณ์ต่างๆ ค่าปุ๋ยและสารเคมี

สนามกอล์ฟแห่งนี้ พระอัครโกลบเบิลเลจเข้ามาดำเนินงานต่อเมื่อต้นปีพ.ศ.2540 ตั้งอยู่ที่หลักกิโลเมตรที่ 196-197 ถนนเพชรเกษม อ.ชะอำ จ.เพชรบุรี เวลาให้บริการตั้งเวลา 6.30 น. ถึง 17.00 น. จะมีนักกอล์ฟมาใช้บริการวันธรรมดาประมาณ 10 คน วันเสาร์-วันอาทิตย์ ประมาณ 20-30 คนส่วนใหญ่จะเป็นทั้งชาวไทยและชาวต่างประเทศ

4.3.3.2 การบริหารงานและการจ้างงานในสนามกอล์ฟ

ประธานโครงการและผู้ก่อตั้ง คือ นายรัช พลังเทนิพท์ การบริหารงานในสนามกอล์ฟจะแยกการบริหารในแต่ละส่วน ตามโครงการใหม่จะมีส่วนรับผิดชอบแบ่งออกเป็น ศูนย์ข้อมูล ศูนย์ข่าวสาร ศูนย์การศึกษา ศูนย์สันตนาการ กีฬา-บันเทิง และโครงการเรียลเอสเตท การจ้างงานมีคนงานหลายประเภทได้แก่ ยามรักษาความปลอดภัย จำนวนไม่แน่นอน รายได้ 3,500-4,000 บาทต่อเดือน ไม่จำกัดวุฒิการศึกษาดูที่ความสามารถ แคดดี้ มีจำนวน 50 คน รายได้ 150 บาทต่อรอบ ค่าอาหารอีก 20 บาท ไม่จำกัดวุฒิการศึกษาดูที่ความสามารถ เจ้าหน้าที่คลับเฮาส์ มีจำนวน 8 คน รายได้ต่อเดือน 2,600-10,000 บาทต่อเดือน การรับสมัครดูจาก วุฒิการศึกษาตั้งแต่มัธยมปีที่ 3 ขึ้นไปถึงปริญญาตรี ความสามารถ ภาษา คนงานสนาม มีจำนวน 10 คน รายได้ 130-135 บาทต่อวัน ดูจากความสามารถ

ปัญหาที่เกิดขึ้นในโครงการสนามกอล์ฟแห่งนี้ สถาบันการเงินที่สนับสนุนโครงการประสบปัญหาเศรษฐกิจตกต่ำ ทำให้แผนงานต่างๆ ต้องระงับไว้ก่อนและค่าใช้จ่ายต่อเดือนสูงกว่ารายได้

ประเภทของสมาชิกและอัตราการใช้บริการของสนามกอล์ฟที่ศึกษา

นักกอล์ฟที่มาตีกอล์ฟส่วนใหญ่จะเป็นสมาชิกของสนาม ปัจจุบันมีสมาชิก 1,146 ราย แบ่งออกเป็นชาวไทย 508 ราย ชาวต่างชาติ 638 ราย อัตราค่าสมาชิกโครงการใหม่ยังไม่ได้กำหนด

4.3.3.3 อัตราการใช้บริการสนามกอล์ฟที่ศึกษาแต่ละครั้งดังนี้ มีดังนี้

วันธรรมดา ค่าบริการสนาม 200 บาทต่อรอบ ค่าบริการแคดดี้ 150 บาทต่อรอบ

วันเสาร์-วันอาทิตย์ ค่าบริการสนาม 350 บาทต่อรอบ ค่าบริการแคดดี้ 150 บาทต่อรอบ

4.3.4 สนามกอล์ฟสปริงฟีลด์ รอยัล คันทรีคลับ

4.3.4.1 สภาพทั่วไปของสนามกอล์ฟ

สนามกอล์ฟมีพื้นที่โครงการทั้งหมด 25,000 ไร่ ประกอบด้วย สนามกอล์ฟ กอล์ฟ 800 ไร่ จำนวน 27 หลุม มีที่ดินพร้อมบ้านพักเพื่อการอยู่อาศัย 220 หลัง จำนวน 2 ไร่ นอกจากนี้ยังสปอร์ตคลับ / เกมรูม / คลับเฮาส์ / สโมสร เพื่อรองรับแขกที่เข้ามาเล่นกอล์ฟและพักผ่อน จุดขายของสนามกอล์ฟแห่งนี้คือ เป็นสนามกอล์ฟแถมเปียนชิปคอล์ส มีบรรยากาศร่มรื่น

การใช้ที่ดินเดิมของพื้นที่สนามกอล์ฟแห่งนี้เป็นพื้นที่เกษตรกรรมปลูก สับปะรด ลักษณะของดินมีสภาพเป็นดินทรายต้องมีการปรับพื้นที่ในการก่อสร้าง โดยการนำดินจากการขุดสระมาถมพื้นที่ภายในโครงการ การใช้น้ำของสนามกอล์ฟแห่งนี้ คือ มีการขุดสระภายใน บริเวณสนาม สามารถเก็บกักน้ำไว้ใช้ในโครงการประมาณ 2,000,000 ลูกบาศก์เมตร ปริมาณการใช้น้ำ ในสนามกอล์ฟ 2,000 ลูกบาศก์เมตรต่อวัน ภายในโครงการมีการหมุนเวียนการใช้น้ำ คือ มีการวาง ท่อระบายน้ำในสนามและรอบๆ ถนนในโครงการเพื่อให้ได้น้ำกลับเข้ามาใช้อย่างต่อเนื่อง จุดระบายน้ำ ที่ของสนามกอล์ฟ คือการไหลกลับไปยังสระภายในโครงการ หญ้าที่ใช้ในสนามทุกส่วนจะใช้หญ้า BERMEWDA ตั้งแต่ Green, Fairway , Rough , Tee หญ้าแต่ละชนิดสั่งซื้อมาจากประเทศสหรัฐอเมริกา ช่วงเวลาให้ปุ๋ยหรือการใช้สารเคมีในการบำรุงต้นไม้สนามหญ้า ประมาณ ปีละ 4 ครั้งใช้จ่าย ในการดูแลสนามประมาณ 400,000 บาทต่อเดือน ส่วนใหญ่จะเป็นค่าใช้จ่ายสำหรับ ค่าแรงงาน เงิน พนั้กงาน

สนามกอล์ฟแห่งนี้เริ่มก่อสร้างเมื่อปีพ.ศ.2532 เปิดบริการเมื่อปีพ.ศ.2534 ตั้ง อยู่ริมถนนพหลโยธินที่ราบริมอ่างเก็บน้ำห้วยตะแปด อ.ชะอำ จ.เพชรบุรี เปิดบริการตั้งแต่เวลา 6.00 น. ถึง 18.00 น. จะมีนักกอล์ฟมาใช้บริการวันธรรมดาประมาณ 20 คน วันเสาร์-วันอาทิตย์ประมาณ 100 คนส่วนใหญ่จะเป็นทั้งชาวไทย

4.3.4.2 การบริหารงานและการจ้างงานในสนามกอล์ฟ

ประธานโครงการ นายสุรชัย กิจบำรุง ผู้ก่อตั้ง นายเกษม มงคลโกศล การ บริหารงานในสนามกอล์ฟจะแยกการบริหารในแต่ละส่วน คือ ผู้จัดการสนาม ผู้ดูแลสนาม ผู้ดูแล

เกี่ยวกับที่ดินและบ้านจัดสรร เพื่อบริการและดูแลสนามกอล์ฟ การจ้างงานมีคนงานหลายประเภท ได้แก่ ยามรักษาความปลอดภัย มีจำนวน 18 คน รายได้ 4,500 บาทต่อเดือน ไม่จำกัดวุฒิการศึกษาดูที่ความสามารถ แคคคี่ มีจำนวน 200 คน รายได้ 150 บาทต่อวัน การคัดเลือกดูจากความสามารถ ภาษา รูปร่างหน้าตา พนักงานเสิร์ฟ มีจำนวน 20 คน รายได้ 5,000 บาทต่อเดือน การรับสมัครดูจาก วุฒิการศึกษาตั้งแต่มัธยมปีที่ 3 ขึ้นไป ความสามารถ ภาษา รูปร่างหน้าตา คนงานสนาม มีจำนวน 50 คน รายได้ 5,000 บาทต่อเดือน ดูจากความสามารถ ปัญหาส่วนใหญ่ในการดูแลสนามกอล์ฟ คือ ต้องมีพนักงานพร้อมที่จะคอยดูแลลูกค้าตลอดเวลาและต้องดูแลสนามและต้นไม้ในสนามให้สมบูรณ์เสมอ

4.3.4.3 ประเภทของสมาชิกและอัตราการใช้บริการของสนามกอล์ฟที่ศึกษา

นักกอล์ฟที่มาตีกอล์ฟส่วนใหญ่จะเป็นสมาชิกของสนาม ปัจจุบันมีสมาชิก 1,000 รายส่วนใหญ่จะเป็นคนไทย สมาชิกแบ่งออกเป็น 2 ประเภท คือ

1. สมาชิกประเภทบุคคล/สามัญ 320,000 บาท
2. อัตราสมาชิกประเภทหน่วยงานธุรกิจ/นิติบุคคล 1,200,000 บาท

อัตราการใช้บริการสนามกอล์ฟที่ศึกษาแต่ละครั้งดังนี้ มีดังนี้

วันธรรมดา ค่าบริการสนาม 1,000 บาทต่อรอบ

วันเสาร์-วันอาทิตย์ ค่าบริการสนาม 1,600 บาทต่อรอบ

ค่ารถ Golf cart 550 บาทต่อรอบ

บทที่ 5

การเปลี่ยนแปลง

จากการศึกษาพบว่า การขยายตัวของธุรกิจสนามกอล์ฟทำให้ชาวบ้านที่มีส่วนเกี่ยวข้องหรือผู้ที่เข้าไปประกอบอาชีพรับจ้างในสนามกอล์ฟ และการใช้ทรัพยากรของชุมชนเกิดการเปลี่ยนแปลงไปจากเดิม ดังต่อไปนี้

5.1 การเปลี่ยนแปลงอาชีพของประชาชนในชุมชน

เมื่อมีสนามกอล์ฟเข้ามาตั้งใกล้กับชุมชน ทำให้ชุมชนเกิดการเปลี่ยนแปลงในด้านต่างๆ โดยเฉพาะการเปลี่ยนแปลงการประกอบอาชีพของชาวบ้าน ทั้งนี้เนื่องจากการเข้าไปประกอบอาชีพหรือเข้าไปรับจ้างในสนามกอล์ฟและทางสนามกอล์ฟมีความจำเป็นที่จะต้องการแรงงาน โดยเฉพาะแรงงานในชุมชน การจ้างงานในสนามกอล์ฟ แบ่งออกเป็น 2 ช่วง คือ 1) ช่วงก่อสร้าง สนามกอล์ฟต้องการแรงงานประมาณ 200-300 ร้อยคน เป็นระยะเวลาถึง 2 ปี การจ้างงานที่เกิดขึ้นมักไม่ใช้ฝีมือและได้ค่าแรงถูก 2) ช่วงปลูกหญ้า จนถึงสนามเปิดเล่น จะมีการจ้างงาน 3 ประเภท คือ คนดูแลสนาม 40-60 คน แคดดี้ประมาณ 300 คน คนทำงานในโรงแรม คลับเฮาส์และศูนย์กีฬา การเปลี่ยนแปลงทางด้านอาชีพส่งผลทำให้เศรษฐกิจ สังคมและวัฒนธรรมของผู้ที่เข้าไปประกอบอาชีพรับจ้างในสนามกอล์ฟเกิดการเปลี่ยนแปลง ดังต่อไปนี้

5.1.1 อาชีพแคดดี้

อาชีพแคดดี้เป็นอาชีพใหม่อาชีพหนึ่งที่เกิดขึ้นจากการขยายตัวของสนามกอล์ฟ โครงการสนามกอล์ฟในแต่ละแห่งจำเป็นต้องมีแคดดี้เป็นพนักงานประจำสนามเพื่อให้บริการแก่นักกอล์ฟ โดยจะใช้แรงงานแคดดี้จำนวนประมาณ 150-250 คนต่อหนึ่งสนาม ชาวบ้านที่เข้ามาสมัครเป็นแคดดี้ส่วนใหญ่จะเป็นผู้หญิงที่มีอายุตั้งแต่ 18 ปีขึ้นไป ก่อนที่จะรับเข้าทำงานนั้นจะต้องผ่านการอบรม

ประมาณ 1 เดือนจากโปรกอล์ฟหรือหัวหน้าแคดดี้เสียก่อน เพื่อเรียนรู้ถึงลักษณะการทำงาน กฎ กติกาของกีฬากอล์ฟและกฎของสนาม หน้าที่ที่ต้องปฏิบัติในสนามและกริยามารยาทในการเป็นแคดดี้ ที่ดี หลังจากนั้นจะมีการทดสอบความสามารถโดยการให้ลงสนามเพื่อฝึกทักษะในการทำงาน ถ้าคน ไหนมีความสามารถ ทำงานคล่องแคล่ว มีความอดทน มีไหวพริบในการทำงานก็จะรับไว้เป็นแคดดี้ ประจำสนาม

งานหลักของแคดดี้ในสนามกอล์ฟ

แคดดี้จะมีหมายเลขประจำตัวเมื่อถึงหมายเลขของตนแล้วแคดดี้จะได้ลงรอบ หน้าที่ ของแคดดี้เมื่อลงรอบไปแล้ว คือ ผู้ช่วยนักกอล์ฟในการปฏิบัติตามกฎของสนามกอล์ฟและปฏิบัติตาม กติกาของกีฬากอล์ฟ หน้าที่ของแคดดี้จะเริ่มตั้งแต่การขึ้นแท่นสำหรับตีลูกออกไป (Tee-Off) หลุมที่ 1 ตีลูกออกไปตามแนวสนาม (Fair Way) ซึ่งต้องตีฝ่าอุปสรรค เช่น ต้นไม้ พุ่มไม้ ทราย น้ำ เนินเขา จนกว่าลูกกอล์ฟจะขึ้นไปบนกรีน สำหรับการตีกอล์ฟในแต่ละครั้งจากหลุมที่ 1 จนถึงหลุมที่ 18 จะใช้ เวลาประมาณ 4-6 ชั่วโมง ขึ้นอยู่กับความสามารถในการตีกอล์ฟของนักกอล์ฟ

นอกจากนี้แคดดี้ยังต้องคอยดูแลอุปกรณ์ไม้ตีกอล์ฟ ลูกกอล์ฟ คอยหยิบเปลี่ยน อุปกรณ์ให้นักกอล์ฟ ในขณะที่กำลังเดินอยู่ในสนามต้องคอยดูทิศทางและจุดตกของลูกกอล์ฟ คอยดู ระยะทางที่นักกอล์ฟ ในบางครั้งต้องให้คำแนะนำแก่นักกอล์ฟด้วยเมื่อนักกอล์ฟต้องการคำแนะนำ ต้อง คอยข้อมสนาม โดยใช้ทรายกลบตามจุดที่นักกอล์ฟตีหญ้าเปิดไว้ และที่สำคัญแคดดี้ต้องบริการด้วยใบ หน้าที่ยิ้มแย้มแจ่มใส เป็นผู้รับความผิดพลาดในคำแนะนำที่ไม่ได้ผล เป็นผู้รองรับสภาพอารมณ์เคร่ง เกรี้ยวของนักกอล์ฟ ตัวแคดดี้เองจะต้องเป็นผู้รู้จังหวะและ โอกาสที่จะสร้างความพึงพอใจให้นัก กอล์ฟ ซึ่งเป็นความสามารถของแต่ละคน และจะต้องถือว่่านักกอล์ฟเป็นผู้ถูกเสมอโดยถือว่่าเป็นหน้าที่ ส่วนหนึ่งของอาชีพแคดดี้

รายได้

การเปลี่ยนแปลงทางด้านรายได้เป็นสิ่งที่เห็นชัดที่สุดของการเข้ามาประกอบอาชีพ แคดดี้ ทำให้ฐานะทางการเงินค่อนข้างดีกว่าตอนที่มื่ออาชีพรับจ้างทั่วๆ ไปหรือรับจ้างในภาคเกษตร รายได้ที่เคยได้รับจากการรับจ้างในภาคเกษตรได้วันละ 80-120 บาท บางวันมีคนจ้างบางวันไม่มีคน จ้างขึ้นอยู่กับกาจ้างในแต่ละวัน ทำให้ต้องหาอาชีพประกอบอีกอาชีพหนึ่งเพื่อให้เพียงพอกับรายจ่ายจึง เข้ามาประกอบอาชีพเป็นแคดดี้ในสนามกอล์ฟ แต่การเปลี่ยนแปลงทางด้านรายได้ของแคดดี้แต่ละคน



ไม่เหมือนกันขึ้นอยู่กับสถานภาพทางด้านฐานะ ความเป็นอยู่ของแต่ละคนก่อนที่จะเข้ามาประกอบอาชีพเป็นแคคคี่และขึ้นอยู่กับความสามารถในการทำงานของแต่ละคนด้วย

แคคคี่จะมีรายได้จากราคาบัตรบริการ ราคาหนึ่งรอบ 180 บาท โดยให้ผู้มาตีกอล์ฟซื้อบัตรจากเจ้าหน้าที่ของทางสนามกอล์ฟ แคคคี่นำบัตรมาแลกเปลี่ยนกับทางสนามในราคาเต็มรอบ 150 บาท ทางสนามกอล์ฟจะหักเงินจำนวนหนึ่งไว้สำหรับสวัสดิการและค่าใช้จ่ายอื่นๆ ที่เกี่ยวข้องกับแคคคี่ นอกจากบัตรแคคคี่แล้วแคคคี่ยังได้รับรายได้พิเศษจากนักกอล์ฟที่เรียกว่า “ทิป” จะมากหรือน้อยขึ้นอยู่กับความพึงพอใจของนักกอล์ฟ หนึ่งรอบจะได้ทิปประมาณ 100-200 บาท และตอนที่เสร็จธุรกิจยังได้อยู่เคยได้ทิปมากที่สุดประมาณ 500-1,000 บาท

รายได้ของแคคคี่จะขึ้นอยู่กับลักษณะการลงรอบ ซึ่งมีอยู่ 2 ลักษณะคือ

1. การลงรอบตามลำดับหมายเลขประจำตัวของแคคคี่แต่ละคน เป็นการลงตามเบอร์เมื่อถึงเบอร์ของตนถึงจะได้ลงรอบ แคคคี่จะเริ่มทำงานตั้งแต่สนามกอล์ฟเปิด คือประมาณ 6.00 น. ถึง 16.00 น. หรือจนกว่านักกอล์ฟจะตีกอล์ฟเสร็จ ความถี่ในการลงรอบโดยเฉลี่ยของการลงตามเบอร์หนึ่งสัปดาห์จะลงประมาณ 2 รอบ รายได้เฉลี่ยที่แคคคี่กลุ่มนี้ได้ คือ การลงรอบ 1 รอบ ได้ราคาบัตร 150 บาท ทิป 100 บาท มีรายได้เท่ากับ 250 บาท ดังนั้นแคคคี่ที่ลงรอบตามเบอร์ซึ่งเป็นแคคคี่ส่วนใหญ่ จะมีรายได้เฉลี่ยประมาณ 500 บาทต่อสัปดาห์และมีรายได้ประมาณ 2,000 บาทต่อเดือน

2. การลงรอบสำหรับแคคคี่ที่มีนายประจำ ซึ่งทางสนามกอล์ฟเปิดโอกาสให้ผู้มาตีกอล์ฟสามารถเลือกแคคคี่ประจำได้ แคคคี่ที่มีนายประจำจะได้ทิปมากกว่าแคคคี่ที่ลงตามเบอร์ประมาณ 300-500 บาท ความถี่ในการลงรอบประมาณ 2-3 วันต่อสัปดาห์ แคคคี่จะมีรายได้ประมาณ 900-1,350 บาทต่อสัปดาห์ และมีรายได้ประมาณ 3,600-5,400 บาทต่อเดือน แคคคี่กลุ่มนี้เป็นกลุ่มที่ประกอบอาชีพแคคคี่มานาน สามารถให้คำปรึกษา คำแนะนำที่ดีแก่นักกอล์ฟ บริการนักกอล์ฟด้วยวาจาสุภาพ ยิ้มแย้มเสมอ ทำให้แคคคี่บางคนมีนายประจำมากกว่า 1 คน ทำให้มีรายได้สูง นอกจากนี้รายได้ของแคคคี่ยังขึ้นอยู่กับจำนวนนักกอล์ฟที่เข้ามาตีในแต่ละวัน ส่งผลต่อความถี่ในการลงรอบของแคคคี่ บางสัปดาห์อาจจะลงรอบแค่ 1 วัน บางสัปดาห์ลงรอบ 2-3 วัน จำนวนนักกอล์ฟจะมากหรือน้อยขึ้นอยู่กับวันหยุดนักขัตฤกษ์ ฤดูกาลแข่งขันที่มีเป็นช่วงๆ

นอกจากแคคคี่จะมีรายได้จากการลงรอบกับผู้มาตีกอล์ฟแล้ว ยังมีรายได้จากภาคเกษตรอีกทางหนึ่งที่เป็นรายได้เสริมซึ่งส่วนใหญ่จะมีที่ดินทำกินเป็นของตนเอง เป็นงานที่เกี่ยวเนื่องตามฤดูกาล นอกฤดูกาลสามารถปล่อยทิ้งไว้ได้และมาดูแลอีกครั้งในช่วงใกล้ฤดูกาลเก็บเกี่ยว ชาวบ้านจึง

เข้ามาประกอบอาชีพแคคตัสเพื่อให้มีเงินสดใช้จ่ายประจำวัน และมีรายได้จากภาคเกษตรเป็นเงินใช้จ่ายประจำวัน

จากการศึกษาสามารถแบ่งกลุ่มของแคคตัสได้ดังนี้

1. กลุ่มชาวบ้านที่ประกอบอาชีพแคคตัสเป็นหลัก ไม่มีอาชีพรอง เป็นแคคตัสที่มีประสบการณ์สูง มีนายประจำ มีที่ดินเป็นของตนเอง มีรายได้ประมาณ 5,000 บาทต่อเดือน
2. กลุ่มชาวบ้านที่ประกอบอาชีพแคคตัสเป็นอาชีพหลัก มีรายได้ประมาณ 2,500-3,000 บาทต่อเดือน มีอาชีพรองในภาคเกษตร กล่าวคือ จะเข้ามาทำงานในสนามกอล์ฟสัปดาห์ละ 2-3 วัน ทำให้มีเวลาว่างหลายวันจึงออกไปรับจ้างในภาคเกษตรมีรายได้ประมาณวันละ 100-120 บางวันมีคนจ้างบางวันไม่มีคนจ้าง
3. กลุ่มชาวบ้านที่ประกอบอาชีพแคคตัสเป็นอาชีพเสริม เป็นแคคตัสที่ไม่มีนายประจำ มีรายได้ประมาณ 2,500-3,000 บาทต่อเดือน มีที่ดินเป็นของตนเอง ทำการเพาะปลูกทางการเกษตร มีรายได้ประมาณ 4,000-5,000 บาทต่อปี กลุ่มนี้จะเป็นแคคตัสส่วนใหญ่ของแคคตัสทั้งหมด
4. กลุ่มชาวบ้านที่ประกอบอาชีพแคคตัสเป็นอาชีพเสริม เป็นแคคตัสนักเรียนที่เข้ามาหารายได้เสริมและประสบการณ์ในการทำงาน แต่ต้องมีอายุ 18 ปีขึ้นไป ทางสนามกอล์ฟจึงจะอนุญาตให้เข้ามาทำงาน ส่วนจะเข้ามาทำงานในช่วงปิดภาคเรียนและมีญาติพี่น้องเป็นแคคตัสอยู่แล้ว มีรายได้ประมาณ 200-250 บาทต่อรอบ

การที่เข้ามาประกอบอาชีพเป็นแคคตัสนั้นจะมีรายได้มากหรือน้อยนั้นขึ้นอยู่กับความสามารถ ความอดทน ความขยัน การเอาใจใส่ดูแลนักกอล์ฟของแคคตัสที่สามารถทำให้นักกอล์ฟพึงพอใจในการบริการให้นักกอล์ฟทีปครั้งละเป็นจำนวนมากและจะเป็นผลดีกับตัวแคคตัสเอง คือเมื่อการทำงานดีสามารถได้เลื่อนตำแหน่งหรือเปลี่ยนอาชีพที่มีรายได้ดีกว่าเดิม เช่น หัวหน้าแคคตัส พนักงานประจำสนาม เป็นต้น

5.1.2 อาชีพยามรักษาความปลอดภัย

เป็นอีกอาชีพหนึ่งที่ชาวบ้านในชุมชนให้ความสนใจที่จะเข้ามาทำงานในสนามกอล์ฟในแต่ละโครงการจะมียามรักษาความปลอดภัยประมาณ 20-30 คน แล้วแต่นาของโครงการส่วนใหญ่แล้วจะรับสมัครผู้ชายแต่มีบางโครงการที่รับสมัครผู้หญิงเอาไว้ทำงานตอนเวลากลางวัน การรับ

สมัครโดยทั่วไปดูจากบุคลิกภาพ ความสามารถ สุขภาพแข็งแรงไม่มีโรคประจำตัว ไม่จำกัดวุฒิการศึกษา ต้องมีความอดทน สามารถเข้า-ออกเวรเวลาใดก็ได้และต้องผ่านการเกณฑ์ทหาร

ลักษณะการทำงานของยามรักษาความปลอดภัย คือ มีหน้าที่คอยดูแลความปลอดภัยทางเข้า-ออกของโครงการ จัดระเบียบการจราจร ดูแลความเรียบร้อยและความปลอดภัยบริเวณรอบๆ โครงการและสามารถบอกตำแหน่งที่ตั้งรายละเอียดภายในโครงการได้อย่างถูกต้อง โดยแต่ละโครงการจะแบ่งเขตการรับผิดชอบออกเป็นเขตๆ เช่น เขตบริเวณสนามกอล์ฟ ลานจอดรถ ไรศอร์ท คอค โดมินิกเนียม ฯลฯ จึงต้องมีการจัดเวรคอยดูแลความเรียบร้อยในแต่ละเขต กฎระเบียบข้อบังคับและการปฏิบัติหน้าที่ของยามรักษาความปลอดภัยในสนามกอล์ฟส่วนใหญ่ คือ ต้องมาทำงานให้ตรงต่อเวลาห้ามมาสายถ้ามาสายจะถูกตัดเงิน แต่งกายให้ถูกต้องตามกฎระเบียบ ห้ามขาดงานติดต่อกันเป็นเวลาหลายวัน ถ้าไม่มีเหตุผลของการลาหยุดจะถูกปลดออก

รายได้

รายได้ที่เคยได้รับจากการรับจ้างส่วนใหญ่จะได้รับวันละ 80-120 บาททำให้มีรายได้ที่ไม่แน่นอนและไม่เพียงพอกับความต้องการในการใช้จ่ายภายในครอบครัว เมื่อเข้ามาประกอบอาชีพเป็นยามรักษาความปลอดภัยในสนามกอล์ฟแล้วมีรายได้ประมาณ 3,500-4,500 บาทต่อเดือน ซึ่งเป็นรายได้ที่แน่นอนและรายได้ดีกว่าการรับจ้างในภาคเกษตร แต่ทั้งนี้ขึ้นอยู่กับการทำงานด้วย ถ้าไม่ลาหยุด หรือปฏิบัติหน้าที่ได้ดีและประพฤติตัวเหมาะสมจะได้จำนวนเงินเดือนเดือนนั้นเต็ม แต่ถ้ามีการลาหยุด ลาพักเกินตามกำหนดไว้หรือปฏิบัติตนไม่เหมาะสมจะถูกตัดเงินเดือนหรือโดนปลดออก การเป็นยามรักษาความปลอดภัยนั้นจะไม่ได้เหมือนกับแคดดี้ แต่จะได้รับสวัสดิการแทน เช่น ค่าตอบแทนพิเศษจ่ายตอนสิ้นปีสำหรับผู้ทำงานดี , สวัสดิการสังคม เป็นต้น

ยามรักษาความปลอดภัยบางคน เมื่อมีเวลาว่างหรือหลังจากเลิกทำงานในสนามกอล์ฟจะไปทำงานในภาคเกษตรเพื่อเป็นรายได้เสริม ทำให้มีรายได้จากภาคเกษตรประมาณ 4,000-5,000 บาทต่อปี

5.1.3 อาชีพคนสวน คนดูแลสนาม

เป็นอีกอาชีพหนึ่งที่ทำให้ประชาชนมีงานทำ มีรายได้ โดยแต่ละโครงการจะมีการจ้างคนสวน คนดูแลสนาม ประมาณ 20-25 คน โดยจะจ้างคนที่มีความรู้ ความชำนาญในการดูแลต้นไม้ สนามหญ้าเข้ามาดูแลสนามกอล์ฟ คนงานที่จะเข้ามาทำงานนั้นจะต้องผ่านการอบรมจากหัวหน้าหรือเจ้าหน้าที่ที่มีหน้าที่ดูแลรับผิดชอบในสนาม ว่าลักษณะการทำงาน การดูแลสนาม ดูแลต้นไม้ การใส่ปุ๋ย สารเคมีมีวิธีการอย่างไร

คนดูแลสนามส่วนใหญ่ทำหน้าที่ซ่อมแซมสนาม เปลี่ยนหญ้าที่ใช้ไม่ได้ ตัดหญ้า เก็บหญ้า รดน้ำ ใส่ปุ๋ยสารเคมี ฉีดยาฆ่าแมลง ตกแต่งต้นไม้ เปลี่ยนต้นไม้ เพื่อให้ทำให้สนามกอล์ฟดูสวยงาม มีบรรยากาศร่มรื่นตลอดเวลาเพื่อดึงดูดให้นักเล่นกอล์ฟสนใจเข้ามาตีกอล์ฟกันมากขึ้น การทำงานของคนดูแลสนามจะเริ่มทำงานตั้งแต่เช้ามีด ก่อนที่นักกอล์ฟจะมาออกรอบจะต้องมีการรดน้ำสนามหญ้า รดน้ำต้นไม้ ตรวจสอบความเรียบร้อยภายในสนามและในช่วงเย็นก็ต้องดูแลความเรียบร้อยภายในสนามหลังจากที่นักกอล์ฟเลิกเล่นแล้ว ว่าจะต้องมีการซ่อมแซมหญ้าตรงจุดใดบ้าง มีการรดสนามหญ้าอีกครั้งเพื่อความชุ่มชื้น

การจ้างคนสวน คนดูแลสนามส่วนใหญ่จะจ้างเป็นรายเดือน เดือนละประมาณ 3,000-4,000 บาท ทำให้ชาวบ้านมีรายได้ที่มั่นคง แต่มีบางโครงการจ้างเป็นรายวัน ได้วันละ 130-150 บาท ต่อวัน นอกจากจะประกอบอาชีพรับจ้างเป็นคนสวน คนดูแลสนามแล้วยังประกอบอาชีพรับจ้างในภาคเกษตรหรือทำไร่ ทำสวนของตนเองอีกด้วย เป็นการเพิ่มรายได้เพื่อให้เพียงพอกับค่าใช้จ่ายที่จะต้องจ่ายในแต่ละเดือน

5.2 การเปลี่ยนแปลงทางด้านเศรษฐกิจของชุมชน

5.2.1 อาชีพหลักและอาชีพรอง

การประกอบอาชีพในช่วงแรกที่เข้ามาอาศัยอยู่ในชุมชน ชาวบ้านต้องเสียเวลาในการเตรียมพื้นที่ด้วยการปรับหน้าดินเพื่อทำการเพาะปลูกการเกษตรอยู่หลายเดือน ทำให้ชาวบ้านยังไม่มีอาชีพที่แน่นอนจึงได้นำเอาทรัพยากรที่มีอยู่ในชุมชนมาใช้ประโยชน์ในการดำรงชีวิต เช่น การจับปลา ตามลำน้ำมาบริโภคและขาย แม้ว่าจะทำให้ชาวบ้านมีรายได้ไม่มากแต่ทำให้ชาวบ้านมีอาชีพและมีราย

ได้มาเลี้ยงครอบครัวได้ เมื่อสภาพดินที่ชาวบ้านได้ปรับเตรียมทำการเกษตรนั้นได้สมบูรณ์แล้ว ชาวบ้านจึงได้ประกอบอาชีพหลักด้วยการทำการเกษตรเหมือนสังคมชนบททั่วไป โดยการปลูกข้าวและพืชเศรษฐกิจชนิดต่างๆ ตามการส่งเสริมของรัฐและความต้องการของตลาด ชาวบ้านผลิตข้าวและปลูกพืชเศรษฐกิจ เช่น สับปะรด ข้าวโพด มันแกว เพื่อใช้ในการยังชีพและเพื่อขาย ส่วนอาชีพรองของชาวบ้าน เช่น การเลี้ยงสัตว์ การรับจ้างภายในชุมชนและนอกชุมชน เช่น รับจ้างเกี่ยวข้าว รับจ้างเก็บผลผลิต และยังมีชาวบ้านบางส่วนที่ต้องประสบกับปัญหาสภาพพื้นที่ใช้สำหรับทำมาหากินไม่มีความเหมาะสมและปัญหาเศรษฐกิจซึ่งได้แก่ ปัญหาความยากจน ทำให้ชาวบ้านต้องดิ้นรนแสวงหาอาชีพที่สามารถแก้ปัญหาทางเศรษฐกิจของครอบครัว ทั้งนี้เพื่อที่จะทำให้ตนเองและครอบครัวสามารถดำเนินชีวิตอย่างมีความสุข มีรายได้เพื่อที่จะได้นำมาใช้จ่ายในครอบครัวต่อไป

ภายหลังเมื่อมีสนามกอล์ฟทำให้การประกอบอาชีพหลักและอาชีพรองของชาวบ้านในชุมชนบางส่วนเกิดการเปลี่ยนแปลง กล่าวคือ จะมีการเปลี่ยนแปลงกับชาวบ้านที่เข้าไปประกอบอาชีพในสนามกอล์ฟ ดังนี้

- ชาวบ้านที่ได้เข้าไปประกอบอาชีพในสนามกอล์ฟที่มีการจ้างเป็นรายเดือนจะประกอบอาชีพในสนามกอล์ฟเป็นอาชีพหลัก เช่น ยามรักษาความปลอดภัย พนักงานเสิร์ฟ พนักงานประจำสนาม เป็นต้น ถึงแม้ว่าจะมีอาชีพหลักทางด้านเกษตรแล้วก็ตาม ชาวบ้านกลุ่มนี้จะใช้เวลาว่างจากการทำงานประจำในสนามกอล์ฟ หรือเวลาว่างจากวันหยุดที่ไม่ต้องไปทำงาน มาดูแลไร่ สวนหรือที่นาของตน และเก็บเกี่ยวผลผลิตที่ได้นำไปบริโภคหรือนำไปขาย เป็นการเสริมรายได้ให้กับครอบครัว

- ชาวบ้านที่ได้เข้าไปประกอบอาชีพในสนามกอล์ฟที่มีการจ้างเป็นรายวัน เช่น แคดดี้ คนงานคนสวน จะแบ่งออกเป็น 2 กลุ่ม คือ กลุ่มชาวบ้านที่มีอาชีพหลักอยู่แล้วในภาคเกษตรกรรม เช่น การทำการเกษตรในที่ดินของตนหรือรับจ้าง เมื่อมีเวลาหรือว่างจากการทำงานในภาคเกษตรจะออกมารับจ้างเป็นแคดดี้ในสนามกอล์ฟ และเมื่อถึงฤดูเก็บเกี่ยวผลผลิตกลับไปทำการเกษตรตามเดิม ทำให้ชาวบ้านกลุ่มนี้มี 2 อาชีพระหว่างการรับจ้างในสนามกอล์ฟกับการทำการเกษตร ส่วนใหญ่แล้วจะเป็นชาวบ้านที่ต้องรับผิดชอบดูแลครอบครัว ที่มีอายุ 30 ปีขึ้นไปหรือมีครอบครัวแล้ว และอีกกลุ่มคือชาวบ้านที่เข้ามาประกอบอาชีพเป็นแคดดี้เป็นอาชีพหลัก ไม่ประกอบอาชีพอื่น ส่วนใหญ่จะเป็นชาวบ้านที่ไม่มีงานประจำในภาคเกษตรหรือเป็นผู้ที่ไม่ต้องรับผิดชอบต่อครอบครัว ที่เข้ามาเป็นแคดดี้ในสนามกอล์ฟเพื่อต้องการรายได้เลี้ยงตนเองไม่อย่ากรบกวอนครอบครัว

ส่วนชาวบ้านที่ไม่ได้เข้าไปประกอบอาชีพในสนามกอล์ฟ จะประกอบอาชีพทำการเกษตรเป็นส่วนใหญ่ นอกนั้นจะรับราชการ รับจ้างในชุมชนและรับจ้างนอกชุมชน เช่น การเข้าไปทำงานตามรีสอร์ท โรงแรม บังกะโลต่างๆ ที่อยู่ในตัวเมืองอำเภอชะอำ

สรุปได้ว่าหลังจากที่มีสนามกอล์ฟเข้ามาตั้งใกล้กับชุมชนทำให้การประกอบอาชีพหลักและอาชีพรองของชาวบ้านเปลี่ยนแปลงไปเป็นบางส่วน กล่าวคือ เปลี่ยนจากการรับจ้างภาคเกษตรในชุมชนไปเป็นรับจ้างในภาคบริการ คือ มีการเข้าไปประกอบอาชีพในสนามกอล์ฟ อาชีพที่เกิดขึ้นมาใหม่พร้อมกับการเข้ามาของธุรกิจสนามกอล์ฟ คือ แคดดี้ ยามรักษาความปลอดภัย คนงานคนสวน พนักงานเสิร์ฟในห้องอาหาร พนักงานประจำสนามและถ้าว่างจากการทำงานในสนามกอล์ฟจะมารับจ้างในภาคเกษตรหรือทำงานในภาคเกษตรซึ่งเป็นเจ้าของเอง เป็นงานที่เก็บเกี่ยวตามฤดูกาล นอกฤดูกาลก็สามารถปล่อยทิ้งไว้ได้ และมาดูแลรักษาอีกครั้งในช่วงใกล้ฤดูกาลเก็บเกี่ยว

5.2.2 รายได้

ในอดีตชาวบ้านส่วนใหญ่มีรายได้ค่อนข้างน้อย เพราะการปลูกพืชเศรษฐกิจที่ถือว่าเป็นอาชีพหลักนั้นมีการลงทุนที่ค่อนข้างสูง มีรายได้จากการทำไร่ ทำนา ครอบครัวยุคประมาณ 5,000-6,000 บาทต่อปี หรือรับจ้างในภาคเกษตรได้วันละ 80-120 บาทต่อวัน แต่ขึ้นอยู่กับความขยันของคนในครอบครัวด้วย หากคนในครอบครัวช่วยกันทำงานจะได้ผลผลิตทางการเกษตรมากขึ้น ชาวบ้านบางครอบครัวใช้เวลาว่างในช่วงรอการเก็บเกี่ยวเข้าไปรับจ้างในตัวเมืองอำเภอชะอำ เช่น ขับรถรับจ้างส่งของหรือเป็นกรรมกรก่อสร้าง มีรายได้วันละ 100-200 บาท

ภายหลังเมื่อมีสนามกอล์ฟและชาวบ้านได้ออกไปรับจ้างมากขึ้น ได้ส่งผลทำให้วิถีชีวิตของชาวบ้านเปลี่ยนไปจากเดิม เกิดมีอาชีพที่หลากหลายขึ้นในชุมชนแทนการมีอาชีพทำการเกษตรกรรมอย่างเดียว การเปลี่ยนแปลงทางด้านอาชีพทำให้ชาวบ้านมีรายได้เพิ่มขึ้นจากเดิม เมื่อเปรียบเทียบสัดส่วนของรายได้ระหว่างครอบครัวของคนที่ไม่ได้ทำงานในสนามกอล์ฟกับครอบครัวของคนที่ไม่ได้ทำงานในสนามกอล์ฟ พบว่า มีความแตกต่างกันไม่มากแต่สามารถทำให้ครอบครัวที่เข้าไปประกอบอาชีพรับจ้างในสนามกอล์ฟมีรายได้เพิ่มขึ้นกว่าแต่ก่อน กล่าวคือ ครอบครัวของคนที่ไม่ได้ทำงานในสนามกอล์ฟมีรายได้ประมาณ 3,000-5,000 บาทต่อเดือน ซึ่งเป็นรายได้ที่ได้จากภาคเกษตรและรับจ้างทั่วไป ส่วนครอบครัวของคนที่ไม่ได้ทำงานในสนามกอล์ฟมีรายได้ประมาณ 3,500-6,000 บาทต่อเดือนและยังมีรายได้เสริมจากการทำการเกษตร ประมาณ 4,000-5,000 บาทต่อปี

ชาวบ้านที่เข้ามาทำงานในสนามกอล์ฟมีรายได้ที่แตกต่างกันออกไปตามตำแหน่ง ระยะเวลาการทำงาน ความสามารถและระดับการศึกษา อาชีพในสนามกอล์ฟที่เปิดรับสมัครชาวบ้าน ในชุมชนเข้ามาสมัครส่วนใหญ่ จะเป็นอาชีพหรือตำแหน่งที่ไม่ต้องมีระดับการศึกษาสูงแต่จะใช้ระยะเวลาหรือความสามารถในการเลื่อนตำแหน่งหรือการขึ้นเงินเดือน เช่น อาชีพแคดดี้ ชาวบ้านที่สมัครเข้ามาประกอบอาชีพแคดดี้ ส่วนใหญ่จะเป็นการจ้างรายวันมีรายได้ประมาณวันละ 150 บาทต่อวันและในบางครั้งจะได้ทิปจากนักกอล์ฟที่เข้ามาเล่นกอล์ฟ ในสมัยที่เศรษฐกิจยังไม่ตกต่ำแคดดี้ได้รับทิปจากนักกอล์ฟครั้งละ 500 บาท ทิปมากที่สุดถึง 1,000 บาทแต่ในปัจจุบันได้รับทิปครั้งละ 100-200 บาทได้ทิปมากที่สุด 500 บาทและยังมีรายได้จากการทำเกษตรที่เป็นรายเดือนประมาณเดือนละ 2,500-3,000 บาท ชาวบ้านบางคนที่เข้ามาสมัครอาชีพแคดดี้ถ้ามีความสามารถ ความรู้ และมีความรับผิดชอบได้เลื่อนตำแหน่งหรือได้เปลี่ยนอาชีพ เช่น เดิมมีอาชีพเป็นแคดดี้ต่อมาได้เลื่อนตำแหน่งเป็นหัวหน้าแคดดี้ ทำให้รายได้ที่เคยได้เป็นรายวันเปลี่ยนเป็นรายเดือนและเป็นลูกจ้างประจำ มีรายได้ประมาณเดือนละ 4,000-5,000 บาทและมีสวัสดิการให้ เป็นต้น จะเห็นได้ว่าการประกอบอาชีพในสนามกอล์ฟทำให้ชาวบ้านมีรายได้เพิ่มขึ้นและรายได้ที่ได้รับจากการประกอบอาชีพจะขึ้นอยู่กับตำแหน่งหรืออาชีพด้วย

นอกจากนี้การที่ชาวบ้านในชุมชนจะมีรายได้น้อยหรือมาก ขึ้นอยู่กับความขยันในการทำงานของตัวบุคคลของสมาชิกในครอบครัว ถ้าครอบครัวใดที่มีหัวหน้าครอบครัวทำงานอยู่เพียงคนเดียวอาจจะทำให้รายได้ไม่เพียงพอกับค่าใช้จ่ายในด้านต่างๆ ที่จะต้องใช้ในแต่ละวัน แต่ถ้าครอบครัวใดที่มีการช่วยกันทำงานก็จะทำให้ครอบครัวนั้นมีรายได้เพิ่มมากขึ้น

5.2.3 รายจ่าย

ชาวบ้านส่วนใหญ่จะมีรายจ่ายในการดำเนินชีวิตในด้านต่างๆ เพิ่มมากขึ้นจากเดิมค่อนข้างมาก เช่น

5.2.3.1 ค่าใช้จ่ายในการซื้ออาหารสำหรับนำมาบริโภคในครอบครัว ในอดีตชาวบ้านไม่ต้องซื้ออาหารมาบริโภคกันครอบครัวกันมาก เนื่องจากในแต่ละบ้านจะมีการปลูกพืชผักชนิดต่างๆ ไว้ตามรอบๆ บริเวณบ้าน มีการเลี้ยงปลา เลี้ยงไก่ เอาไว้บริโภคกันในครอบครัว แต่เมื่อมีการออกไปรับจ้างหรือทำงานนอกบ้านกันมากขึ้นทำให้ไม่มีเวลาดูแลหรือปลูกพืชผักและเลี้ยงสัตว์เหมือนในอดีต ทำให้ต้องมีการออกไปซื้ออาหารจากตลาดหรือซื้อจากร้านอาหารภายในชุมชนมาบริโภค แต่ถ้ามีเวลาว่างเมื่อใดจะไปซื้อของสดในตลาดมาทำทานกันเองในบ้าน ทั้งนี้ค่าใช้จ่ายในการซื้ออาหารจะใช้เงินจำนวน

มากหรือน้อยนั้นขึ้นอยู่กับจำนวนคนในครอบครัวด้วย โดยเฉลี่ยค่าใช้จ่ายในการซื้ออาหารในแต่ละครั้งประมาณ 20-100 บาท

5.2.3.2 ค่าใช้จ่ายในกระบวนการผลิตทางการเกษตร ในอดีตชาวบ้านช่วยเหลือกันทำการเกษตรด้วยวิธีการขอแรงงาน เมื่อทำเสร็จจะเลี้ยงอาหารเป็นการตอบแทน เมื่อมีการออกไปทำงานรับจ้างนอกชุมชนทำให้ชาวบ้านไม่มีเวลาว่าง ส่งผลให้ชาวบ้านต้องนำเอาเทคโนโลยีที่ทันสมัยมีราคาแพงมาใช้ในกระบวนการผลิต เช่น การซื้อรถไถนา แต่ถ้าครอบครัวใดที่ไม่มีรถไถนาจะใช้วิธีการจ้างรถไถนาในราคาเหมาจ่ายปีละ 3,000-4,000 บาท ส่วนการเก็บเกี่ยวผลผลิตในการทำไร่ ทำสวน ก็จะมีการจ้างชาวบ้านที่มีอาชีพรับจ้างมาทำงานในไร่ในสวนเพื่อทำหน้าที่ดูแลไร่ สวน และเก็บเกี่ยวผลผลิต โดยว่าจ้างกันเป็นรายวัน วันละประมาณ 80-120 บาทต่อวันขึ้นอยู่กับลักษณะงานที่จะทำด้วยว่าเป็นงานหนักหรือเบาและจะต้องเสียค่าใช้จ่ายในการซื้อปุ๋ยและสารเคมีเพื่อนำมาใช้ในไร่ สวน ให้ผลผลิตออกมาดีและมีจำนวนมาก

5.2.3.3 ค่าใช้จ่ายเพื่อการศึกษา ในอดีตชาวบ้านไม่ต้องเสียค่าใช้จ่ายเกี่ยวกับเรื่องการศึกษานักเรียนมากนัก เพราะส่วนใหญ่ไม่นิยมส่งให้ลูกหลานของตนเรียนสูงเกินระดับชั้นประถมศึกษาปีที่ 6 หรือระดับการศึกษาภาคบังคับ ภายหลังจากมีสนามกอล์ฟทำให้ชาวบ้านมองเห็นคุณค่าของการศึกษาเพิ่มมากขึ้น นิยมส่งลูกหลานให้เข้าเรียนต่อในระดับที่สูงกว่าระดับการศึกษาภาคบังคับหรือนิยมส่งให้ไปเรียนทางสายอาชีพมากขึ้นและพยายามที่จะส่งให้เรียนต่อถึงระดับมหาวิทยาลัย ทำให้ชาวบ้านต้องใช้จ่ายเงินในการศึกษาของบุตรหลานมากขึ้น ค่าใช้จ่ายที่พ่อแม่จะต้องเสียให้ลูกเพื่อการศึกษาส่วนใหญ่จะจ่ายเกี่ยวกับค่าเทอม ค่าหนังสือ ค่าชุดนักเรียน ค่ารถเดินทางไป-กลับ ค่าใช้จ่ายระหว่างวันและบางครอบครัวจะต้องจ่ายเงินซื้อรถจักรยานยนต์เพื่อให้ลูกขับไปเรียนเพื่อความสะดวกในการเดินทาง

5.2.3.4 ค่าใช้จ่ายเพื่อสร้างบ้านใหม่และซื้อเครื่องอำนวยความสะดวก ชาวบ้านใช้จ่ายเงินจำนวนมากไปกับการขยายตัวบ้านหรือต่อเติมบ้านให้มีขนาดใหญ่เพียงพอกับจำนวนสมาชิกในครอบครัว นอกจากนั้นยังซื้อเครื่องอำนวยความสะดวกต่างๆ ที่มีราคาแพงมาใช้ในครอบครัว เช่น รถจักรยานยนต์ โทรทัศน์ ตู้เย็น เป็นต้น

5.2.4 ภาวะหนี้สิน / การกู้เงิน

ในอดีตการดำเนินชีวิตของชาวบ้านเป็นแบบเรียบง่ายและการประกอบอาชีพต่างๆ ไม่ต้องการลงทุนมาก การดำเนินชีวิตยังอยู่กับแบบพึ่งพาอาศัยกัน พึ่งพาอาศัยธรรมชาติไม่ต้องแข่งขันอย่างทุกวันนี้ การกู้ยืมเงินจึงไม่มีความจำเป็นต่อชาวบ้าน แต่ถ้ามีความจำเป็นที่จะต้องกู้ยืมเงินชาวบ้านจะยืมเงินญาติพี่น้องหรือเพื่อนบ้านที่สนิทกัน โดยไม่ต้องเสียดอกเบี้ยและจำนวนเงินที่กู้ก็มีจำนวนไม่มาก สาเหตุของการกู้ยืมเงินเพื่อไปลงทุนทางการเกษตร

ภายหลังเมื่อมีสนามกอล์ฟและชาวบ้านได้ออกไปรับจ้างมากขึ้น ได้ส่งผลทำให้ชาวบ้านมีการกู้ยืมเงินและมีหนี้สินเพิ่มขึ้น เนื่องจากการมีรายได้เพิ่มขึ้นและการมีรายจ่ายที่เพิ่มขึ้นตามมา เพราะความต้องการของชาวบ้านมีมากกว่าที่จะสามารถจ่ายได้ ทำให้ชาวบ้านต้องมีหนี้สินเพิ่มขึ้น สาเหตุส่วนมากที่ทำให้ชาวบ้านมีหนี้สินเพราะต้องมาใช้จ่ายภายในครอบครัว ค่าเทอมลูกที่มีจำนวนเพิ่มขึ้นในแต่ละปี ซื้อเครื่องอำนวยความสะดวกเข้าบ้าน เช่น ตู้เย็น โทรทัศน์ รถยนต์ ไรซ์ ไปใช้ในการสร้างบ้านหลังใหม่หรือต่อเติมบ้านและนำไปลงทุนทำการเกษตร จำนวนเงินกู้ของชาวบ้านมีจำนวนมากหรือน้อยขึ้นอยู่กับวัตถุประสงค์ว่าจะนำเงินที่กู้นั้นไปใช้ทำอะไร

แหล่งเงินกู้ที่ชาวบ้านกู้ยืมมีอยู่ 2 แห่ง คือ

แหล่งเงินกู้นอกชุมชน เป็นแหล่งเงินกู้ที่ชาวบ้านส่วนใหญ่นิยมไปกู้กันมาก ส่วนใหญ่เป็นธนาคารพาณิชย์ต่างๆ หรือธนาคารเพื่อการเกษตรและสหกรณ์ แต่การกู้ยืมเงินจากแหล่งนี้ค่อนข้างยุ่งยาก เพราะมีขั้นตอนมาก

แหล่งเงินกู้ในชุมชน ในอดีตชาวบ้านขอเงินจากญาติสนิทหรือเพื่อนบ้านที่สนิทสนมกัน ต่อมาในชุมชนจะมีนายทุนออกเงินกู้ให้ชาวบ้าน ดอกเบี้ยแพงกว่าการกู้กับธนาคารพาณิชย์ต่างๆ หรือธนาคารเพื่อการเกษตรและสหกรณ์ แต่ชาวบ้านนิยมไปกู้กับนายทุนเพราะเอาเงินง่ายสะดวกสบายเวลาเดือดร้อนไปขอความช่วยเหลือได้เลยและเป็นคนบ้านเดียวกัน

การที่ภาวะหนี้สินเพิ่มขึ้นส่วนหนึ่งเกิดจากการผลิตที่เน้นการใช้เทคโนโลยีสมัยใหม่ทำให้ต้องลงทุนมากขึ้น ประกอบกับความต้องการความสะดวกสบายในการดำรงชีพที่เน้นการใช้เครื่องอำนวยความสะดวกต่างๆ เป็นที่น่าสังเกตว่าสภาพของเงินกู้เปลี่ยนแปลงไปจากในอดีต ทั้งนี้อาจเป็นเพราะว่าการกู้ยืมเงินปัจจุบันมีจำนวนเงินค่อนข้างมาก การกู้ยืมจากญาติอาจไม่เพียงพอประกอบกับความสัมพันธ์ระหว่างเครือญาติอาจลดน้อยลง การไปกู้ยืมจึงเป็นที่เกรงใจกับญาติเพราะญาติเองมีความจำเป็นในการใช้เงินเหมือนกัน

5.2.5 การถือครองที่ดิน

ชาวบ้านส่วนใหญ่จะมีที่ทำกินเป็นของตนเอง จากจำนวนถือครองที่ดินของชาวบ้านแต่ละคนมีผลทำให้ชาวบ้านมีฐานะทางเศรษฐกิจที่แตกต่างกัน นั่นคือ ผู้ที่มีจำนวนที่ดินถือครองมากจะเป็นครอบครัวที่ค่อนข้างมีฐานะดี เพราะสามารถที่จะทำอาชีพต่างๆ และได้ผลผลิตมากกว่าคนที่ไม่มีที่ทำกินน้อยหรือผู้ที่ไม่มีที่ทำกิน แต่โดยเฉลี่ยแล้วการถือครองที่ดินของชาวบ้านส่วนใหญ่จะอยู่ระหว่าง 5-20 ไร่ต่อครอบครัว ส่วนมากจะทำไร่สับปะรด ทำไร่อ้อย และทำนา ทำให้มีข้าว มีผลผลิตทางการเกษตรเพียงพอในการบริโภคในแต่ละปี บางครอบครัวนำผลผลิตที่ได้ไปขายในตลาดหรือมีนายทุนมาซื้อถึงที่ไร่ ชาวบ้านเพียงบางส่วนที่ไม่มีที่ทำกินจึงมีฐานะไม่ค่อยดี หากจะมองทางด้านฐานะทางเศรษฐกิจของชาวบ้านโดยส่วนรวมแล้ว พบว่าส่วนใหญ่ชาวบ้านมีฐานะในระดับปานกลาง การที่มีที่ดินเป็นของตนเองและประกอบอาชีพหลายๆ อย่าง เช่น ทำไร่ ทำสวนและทำนา ออกเงินกู้ให้ชาวบ้านยืม การขายผลผลิตทางการเกษตรและการรับจ้างต่างๆ ไป ทำให้มีรายได้เป็นจำนวนมากในแต่ละปี

ในปัจจุบันที่ดินที่ชาวบ้านถือครองมีจำนวนลดลงอย่างเห็นได้ชัด โดยเฉพาะเหลือประมาณครอบครัวละ 5-10 ไร่ เนื่องจากการเพิ่มขึ้นของประชากร จึงทำให้ต้องแยกตัวออกมาเป็นประเภทครอบครัวขยาย ด้วยการปลูกสร้างบ้านหลังใหม่อยู่ในบริเวณเดียวกันกับบ้านของพ่อแม่ หรือแยกครอบครัวออกมาเป็นประเภทครอบครัวเดี่ยว ด้วยการซื้อที่ดินจากเพื่อนบ้านหรือญาติพี่น้องที่อยู่ในชุมชนเดียวกัน เพื่อปลูกสร้างบ้านหลังใหม่ที่มีขนาดใหญ่ กว้างขวาง มีความเป็นส่วนตัวมากขึ้น การแยกครอบครัวออกมาทำให้พ่อแม่ต้องแบ่งทรัพย์สินที่มีอยู่ เช่น ที่ดิน ให้เป็นสมบัติหรือเป็นมรดกให้แก่ลูกด้วย บางครอบครัวมีคนในวัยแรงงานอพยพออกไปทำงานนอกชุมชน ทำให้ไม่มีคนสำหรับการเกษตรในครอบครัวจึงทำให้ต้องขายที่ดินให้แก่คนอื่นไป

การขายที่ดินนอกจากจะมีการซื้อขายกันระหว่างคนในชุมชนแล้ว ยังมีการซื้อขายกันระหว่างคนในชุมชนกับนายหน้าหรือเจ้าหน้าที่ของทางสนามกอล์ฟ (นายทุน) ที่เข้ามาติดต่อซื้อ-ขายที่ดินในชุมชน- ส่วนใหญ่ชาวบ้านยินยอมที่จะขายที่ดินให้กับสนามกอล์ฟ ในการซื้อที่ดินในแต่ละครั้งจะขึ้นอยู่กับความต้องการหรือความพึงพอใจของผู้ซื้อ (นายหน้าหรือเจ้าหน้าที่ของทางสนามกอล์ฟ) ว่าต้องการซื้อที่ดินตรงส่วนไหนของชุมชนและต้องการจำนวนทั้งหมดกี่ไร่ ซึ่งนายหน้าหรือเจ้าหน้าที่ของทางสนามกอล์ฟจะมีการปรึกษากันมาก่อน ราคาที่ดินจะขึ้นอยู่กับสภาพดินและสภาพแวดล้อมที่เป็นอยู่ว่าดีหรือไม่ ส่วนใหญ่จะอยู่ในสภาพเป็นที่ดินรกร้าง ไม่ได้ใช้ประโยชน์อะไรจากการเกษตรหรือบางส่วนจะเป็นไร่สับปะรดที่เจ้าของที่ดินคิดว่า การขายที่ดินตรงนี้จะได้ผลประโยชน์หรือผลกำไร

มากกว่าที่จะการเพาะปลูกอีกต่อไป แล้วนำเงินก้อนที่ได้มาไปลงทุนทำอาชีพอื่นหรือนำไปใช้ในชีวิตประจำวัน ในระยะแรกของการติดต่อซื้อ-ขายที่ดินระหว่างชาวบ้านกับนายหน้าหรือเจ้าหน้าที่ของทางสนามกอล์ฟจะขายในราคาถูกประมาณไร่ละ 10,000-20,000 บาท แต่ต่อมาเมื่อชาวบ้านรู้ว่าที่ดินของตนนั้นสามารถที่จะขายได้ราคาแพงกว่าเดิม จึงมีการเรียกราคาที่สูงขึ้นจากแต่เดิมถึงไร่ละ 50,000-100,000 บาท ในบางชุมชนที่ดินราคาสูงถึงเกือบ 1 ล้านบาท เพราะที่ดินตรงนั้นเป็นทางเข้า-ออกของสนามกอล์ฟ เมื่อชาวบ้านที่เป็นเจ้าของที่ดินทราบว่าที่ดินของตนเป็นจุดสำคัญของสนามกอล์ฟจึงตั้งราคาที่สูงมากซึ่งทางผู้ซื้อเองยินยอมที่จะซื้อ-ขายด้วย ในการซื้อที่ดินของชาวบ้านกับนายหน้าหรือเจ้าหน้าที่ของทางสนามกอล์ฟ เป็นไปอย่างถูกต้องตามกฎหมาย

จะเห็นได้ว่าชาวบ้านบางครอบครัวจะมีฐานะดีขึ้นได้อย่างรวดเร็ว เนื่องมาจากการที่ดินให้กับนายหน้าหรือเจ้าหน้าที่ของทางสนามกอล์ฟ ส่วนใหญ่เงินที่ได้จากการซื้อที่ดินจะนำไปสร้างบ้านหรือขยายบ้านให้มีขนาดใหญ่ขึ้น นำไปซื้อเครื่องอำนวยความสะดวก นำไปใช้หนี้สินที่ตนมีอยู่ นำไปลงทุนในการประกอบอาชีพและไปซื้อที่ดินผืนใหม่อยู่ทำให้มีปัญหาตามมา (จะกล่าวในบทผลกระทบ)

5.2.6 เครื่องอำนวยความสะดวก

ในช่วงก่อนมีสนามกอล์ฟเข้ามาตั้งในชุมชน ชาวบ้านมีการดำเนินชีวิตแบบเรียบง่ายเหมาะสมกับสภาพเศรษฐกิจของครอบครัวในขณะนั้น ทำให้มีการนำเอาเครื่องอำนวยความสะดวกมาใช้ในการดำเนินชีวิตประจำวันไม่มาก ทั้งนี้เพราะชาวบ้านมีรายได้น้อยและไม่มีความจำเป็นในการใช้เครื่องอำนวยความสะดวก ภายหลังมีสนามกอล์ฟและชาวบ้านออกไปรับจ้างมากขึ้น ทำให้ชาวบ้านมีรายได้เพิ่มขึ้น มีเงินเพียงพอที่จะนำมาซื้อเครื่องอำนวยความสะดวกที่ทันสมัยมาใช้ เครื่องอำนวยความสะดวกที่ชาวบ้านมีไว้ครอบครองมากที่สุด คือ โทรทัศน์เพื่อให้ลูกได้ดูเวลาพ่อแม่ออกไปทำงานจะได้ไม่เหงาและเพื่อความบันเทิงของตน ซื้อตู้เย็นมาใช้เพื่อเก็บเครื่องดื่มและอาหารสด ซื้อเตาแก๊สเพราะต้องการความสะดวกรวดเร็วในการทำอาหาร เตาถ่านที่เคยใช้ชำรุดไปและมีควันกระจาย จะเห็นได้ว่าการใช้เครื่องอำนวยความสะดวกที่มีความทันสมัยมาใช้ สามารถเอื้ออำนวยความสะดวกให้แก่การดำเนินชีวิตได้เป็นอย่างดี

ตารางที่ 1 แสดงการเปลี่ยนแปลงด้านเศรษฐกิจของชุมชน

ด้านเศรษฐกิจ	ก่อน	หลัง
1.อาชีพหลักและอาชีพรอง	-ทำงานและรับจ้างในภาคเกษตร	- ทำงานและรับจ้างในภาคเกษตร - ชาวบ้านบางส่วนของชุมชน ได้เข้ามาประกอบอาชีพรับจ้างในสนามกอล์ฟ เช่น แคคคี่ คนงานคนสวนและยามรักษาความปลอดภัย เป็นต้น และมีอาชีพเสริมทางการเกษตร
2.รายได้	-ได้จากภาคเกษตรปีละ 5,000-6,000 บาท -รับจ้างในภาคเกษตรได้วันละ 80-120 บาท	-รับจ้างในภาคเกษตรได้วันละ 80-120 บาท -รับจ้างในสนามกอล์ฟ มีรายได้ดังต่อไปนี้ แคคคี่ ลงรอบได้ครั้งละ 150 บาท ได้ทิป 100-200 บาทต่อวัน ยามรักษาความปลอดภัย มีรายได้เดือนละ 4,500-5,000 บาท คนงานคนสวน มีรายได้เดือนละ 3,000-4,000 บาท - มีอาชีพทางการเกษตร
3.รายจ่าย 3.1ซื้ออาหารสำหรับนำมาบริโภคในครอบครัว 3.2ในกระบวนการผลิต 3.3ในการศึกษา	-ปลูกพืชผักและเลี้ยงสัตว์ไว้บริโภค -มีการช่วยเหลือกันภายในชุมชน -ใช้แรงงานคน -ไม่ต้องใช้จ่ายมาก เนื่องจากไม่นิยมส่งลูกหลานเรียนในระดับชั้นที่สูงเกินการศึกษาภาคบังคับ	-ปลูกพืชผักและเลี้ยงสัตว์ไว้บริโภคน้อยลง -ซื้ออาหารจากร้านค้าหรือตลาดมาบริโภค -มีการจ้างแรงงาน -นำเทคโนโลยีที่ทันสมัยมาใช้ -มีการใช้จ่ายเพิ่มขึ้น เนื่องจากเห็นความสำคัญของการศึกษาและนิยมให้ลูกหลานเรียนในระดับที่สูงขึ้น

ตารางที่ 1 แสดงการเปลี่ยนแปลงด้านเศรษฐกิจของชุมชน (ต่อ)

ด้านเศรษฐกิจ	ก่อน	หลัง
4.ภาวะหนี้สิน/การกู้ยืมเงิน	<ul style="list-style-type: none"> -ไม่ค่อยมีการกู้ยืมเงินกันมาก -กู้ยืมเงินจากญาติพี่น้องหรือเพื่อนบ้านในชุมชน -จำนวนเงินที่กู้มีจำนวนไม่มาก -กู้เพื่อลงทุนการเกษตรและค้าเทอมลูก 	<ul style="list-style-type: none"> -มีการกู้ยืมเงินกันมากขึ้น -กู้ยืมเงินจากแหล่งเงินกู้นอกชุมชน -มีการเสียดอกเบี้ย -มีหนี้สินเพิ่มขึ้น -กู้เพื่อลงทุนการเกษตร ค้าเทอมลูก ซื้อเครื่องอำนวยความสะดวก สร้าง / ต่อเติมบ้าน
5.การถือครองที่ดิน	<ul style="list-style-type: none"> -มีการถือครองที่ดิน โดยเฉลี่ยประมาณ ครอบครั้วละ 5-20ไร่ -ใช้ที่ดินเพื่อทำการเกษตร 	<ul style="list-style-type: none"> -มีการถือครองที่ดินโดยเฉลี่ยประมาณ ครอบครั้วละ 5-10ไร่ -ที่ดินทางการเกษตรลดลง -มีการใช้ที่ดินเพื่อการท่องเที่ยว เช่น ธุรกิจสนามกอล์ฟ
6.เครื่องอำนวยความสะดวก	<ul style="list-style-type: none"> -ไม่มีความจำเป็นต้องใช้ -มีการใช้เครื่องอำนวยความสะดวก น้อยมาก 	<ul style="list-style-type: none"> -มีการนำเอาเครื่องอำนวยความสะดวก ที่เป็นเทคโนโลยีที่ทันสมัย และมีราคาแพงมาใช้ในครอบครั้วมากขึ้น

5.3 การเปลี่ยนแปลงทางด้านสังคมของชุมชน

5.3.1 ประเภทครอบครัว

ในอดีตหากจัดประเภทของครอบครัวโดยใช้เกณฑ์ของจำนวนเครือญาติที่อาศัยอยู่ในครอบครัวแล้วพบว่า เป็นประเภทครอบครัวขยายกล่าวคือ มี พ่อ แม่ ลูก หลาน และญาติคนอื่นๆ อาศัยอยู่ในครอบครัวเดียวกัน แม้ว่าแต่งงานมีครอบครัวไปแล้วเพื่อที่จะได้ช่วยกันทำงาน

ภายหลังเมื่อมีสนามกอล์ฟและชาวบ้านได้ออกไปรับจ้างมากขึ้น ได้ส่งผลทำให้ครอบครัวมีแนวโน้มที่จะเปลี่ยนไปเป็นครอบครัวเดี่ยวมากขึ้น เพราะการพักอาศัยรวมกันหลายครอบครัวทำให้บ้านคับแคบ ขาดความเป็นส่วนตัว ดังนั้นจึงทำให้มีการแยกครอบครัวออกมา ก่อให้เกิดการเปลี่ยนแปลงประเภทของครอบครัวขึ้น เปลี่ยนจากครอบครัวขยายไปเป็นครอบครัวเดี่ยวเพิ่มมากขึ้นที่มีเพียงพ่อ แม่ ลูกเท่านั้น

5.3.2 ลักษณะบ้าน

ในอดีตบ้านของชาวบ้านมีลักษณะคล้ายๆ กัน คือ เป็นบ้านเดี่ยวยกใต้ถุนสูง มีบันไดเป็นทางขึ้นบ้าน ตัวบ้าน พื้นบ้าน เสาและฝาบ้านจะสร้างด้วยไม้ หลังคาสังกะสี ภายในบ้านชั้นบนจะใช้ตู้เสื้อผ้าหรือนาฬิกาแผ่นไม้มากั้นแบ่งออกเป็นห้อง จะแบ่งออกเป็นห้องนอนของสมาชิกในบ้านและมีพื้นที่ว่างโล่งเพื่อเอาไว้นั่งทำกิจกรรมร่วมกัน เช่น การพูดคุย การดูโทรทัศน์ ส่วนใต้ถุนบ้านจะมีโต๊ะหรือวางแคร่ไว้เพื่อนั่งคุยกับเพื่อนบ้าน ทำอาหารหรือนั่งทานข้าวกัน จะมีการแยกห้องน้ำออกจากตัวบ้าน

ภายหลังเมื่อมีสนามกอล์ฟและชาวบ้านออกไปรับจ้างมากขึ้น พบว่าลักษณะบ้านมีการเปลี่ยนแปลงไปจากเดิม เป็นการเปลี่ยนแปลงที่เชื่อมโยงมาจากการเปลี่ยนแปลงประเภทครอบครัว เพราะชาวบ้านส่วนมากจะแยกครอบครัวออกมาปลูกสร้างบ้านใหม่ที่อยู่ในบริเวณเดียวกันกับบ้านพ่อแม่ หรือบางครอบครัวอาจจะรื้อถอนบ้านหลังเก่าที่มีขนาดเล็กแล้วสร้างบ้านหลังใหม่ที่มีขนาดใหญ่ กว้างขวางและสวยงามกว่าบ้านหลังเดิม

ลักษณะของบ้านที่มีอยู่ในชุมชน สามารถแบ่งได้ดังนี้

- บ้านเดี่ยวยกใต้ถุนสูง สร้างด้วยไม้ เป็นลักษณะของบ้านแบบเดิมปัจจุบันยังมีอยู่แต่ไม่มาก บางหลังมีการปรับปรุงเสาบ้านสร้างจากปูนเพื่อความคงทน แต่ตัวบ้านยังเป็นไม้อยู่
- บ้านเดี่ยวสองชั้น ชั้นบนสร้างด้วยไม้ ชั้นล่างสร้างด้วยปูน เป็นบ้านที่ปรับปรุงต่อเติมมาจากบ้านลักษณะเดิม คือ เมื่อชาวบ้านมีเงินมากขึ้นจึงได้ต่อเติมชั้นล่างจากที่เป็นใต้ถุนมาสร้างเป็นห้องอีกห้องหนึ่ง ส่วนใหญ่จะทำเป็นห้องโล่งไว้สำหรับดูโทรทัศน์ รับประทานข้าว มีการสร้างห้องน้ำทั้งชั้นบนและชั้นล่าง ส่วนชั้นบนของบ้านที่สร้างด้วยไม้จะเป็นห้องนอนของคนในครอบครัว และจะสร้างลานลาดปูนหรือลานอิฐบล็อคอออกมาทางหน้าบ้านหรือรอบๆ บ้าน เพื่อเอาไว้นั่งคุยหรือนั่งทำงาน
- บ้านเดี่ยวสองชั้นที่สร้างด้วยปูนทั้งหลัง ภายในบ้านมีการตกแต่งอย่างดี มีเครื่องอำนวยความสะดวกเป็นจำนวนมาก มีการสร้างโรงรถเพิ่มขึ้น เปลี่ยนหลังคาจากสังกะสีเป็นกระเบื้อง เป็นบ้านที่ทันสมัยเหมือนกับสังคมเมือง
- บ้านเดี่ยวชั้นเดียวที่สร้างด้วยปูนทั้งหลัง หลังคากระเบื้อง ส่วนใหญ่แล้วลักษณะการตั้งบ้านเรือนของชาวบ้านจะสร้างอยู่ในอาณาเขตเดียวกันของพ่อแม่ หรือสร้างในที่ดินที่พ่อแม่แบ่งให้ (มรดก)

5.3.3 ระดับการศึกษาและค่านิยมทางการศึกษา

จากการศึกษาพบว่าในอดีตชาวบ้านส่วนใหญ่จบการศึกษาเพียงแค่ระดับชั้นประถมศึกษาปีที่ 4-6 หรือมีความรู้ในระดับที่อ่านออกเขียนได้เท่านั้น ส่วนมากคนเหล่านี้จะบอกว่าที่ไม่ได้เรียนหนังสือเพราะมีฐานะยากจนและมีรายได้น้อย ไม่มีเงินที่จะส่งลูกหลานให้เรียนสูงได้และที่สำคัญคือไม่มีใครช่วยทำงานที่บ้าน เช่น ทำนา ทำไร่

ภายหลังเมื่อมีสนามกอล์ฟและชาวบ้านได้ออกไปทำงานมากขึ้น ประสบการณ์ที่ชาวบ้านได้เรียนรู้เพิ่มเติมจากการออกไปติดต่อกับสังคมภายนอกและการมีรายได้เพิ่มมากขึ้น ทำให้ชาวบ้านมองเห็นช่องทางในการทำมาหากินมากขึ้นส่งผลทำให้ระบบความคิดของชาวบ้านเปลี่ยนแปลงไปก่อให้เกิดค่านิยมแบบใหม่ที่ทันสมัย ทำให้ชาวบ้านเริ่มเห็นคุณค่าและให้ความสำคัญกับการศึกษาของลูกหลานมากขึ้น มีการเปลี่ยนแปลงด้วยการนิยมนำลูกหลานให้เรียนหนังสือและส่งให้เรียนในระดับการศึกษาที่สูงกว่าการศึกษาระดับมัธยมศึกษา

ผู้ปกครองจะนิยมส่งให้ลูกหลานเรียนต่อในสายอาชีพเป็นส่วนมาก ทั้งนี้เพราะต้องการให้ลูกหลานได้เข้าทำงานในสนามกอล์ฟ ธุรกิจโรงแรม ธุรกิจอุตสาหกรรมที่มีอยู่ใกล้ชุมชนหรือในตัวเมืองอำเภอชะอำ ซึ่งเป็นงานที่จะทำให้มีรายได้มากกว่าคนที่ไม่ได้รับการศึกษาหรือคนที่เรียนจบแค่การศึกษาภาคบังคับ เด็กจะได้มีอนาคตหน้าที่การงานที่ดี ไม่ต้องทำงานหนักและลำบากเหมือนผู้ปกครองอีกต่อไป เพื่อในอนาคตข้างหน้าครอบครัวจะได้มีชีวิตความเป็นอยู่ที่ดีขึ้น

5.3.4 ความสัมพันธ์ของคนในครอบครัว

5.3.4.1 การทำกิจกรรมร่วมกันของคนในครอบครัว จากการศึกษาพบว่าในช่วงก่อนมีสนามกอล์ฟชาวบ้านที่อาศัยร่วมกันในครัวเรือนมีการทำกิจกรรมร่วมกัน โดยแต่ละครอบครัวจะช่วยกันทำงาน เช่น กิจกรรมด้านกระบวนการผลิตทางการเกษตรของครอบครัว คนในครอบครัวช่วยกันดูแลไร่ สวนของตนเอง ให้อุ๋ย ให้น้ำ กำจัดวัชพืช เก็บผลผลิตไปขาย แต่ภายหลังเมื่อคนในครอบครัวต้องออกไปทำงานรับจ้างนอกชุมชนหรือการเข้าไปทำงานในสนามกอล์ฟ ทำให้ความสัมพันธ์ระหว่างกันของคนในครอบครัวลดลงเพราะคนที่เข้าทำงานในสนามกอล์ฟต้องเข้าทำงานเป็นกะมีเวลาการทำงานที่ไม่แน่นอน ไม่ทราบวันหยุดล่วงหน้าทำให้ไม่มีเวลาให้กับครอบครัว เวลาว่างของคนในครอบครัวจึงไม่ค่อยตรงกัน การเข้ามามีส่วนร่วมทำกิจกรรมต่างๆ ในครอบครัว เช่น การรับประทานอาหารระหว่างกันกับครอบครัวลดน้อยลงอย่างเห็นได้ชัด บางครอบครัวก็ต้องปล่อยให้ลูกๆ ใช้ชีวิตในครอบครัวโดยปราศจากพ่อแม่คอยดูแล ทำให้ความอบอุ่นที่เคยมีในครอบครัวต้องขาดหายไปมีความห่างเหินกันมากขึ้น ส่วนการทำกิจกรรมการผลิตทางการเกษตรที่เคยเป็นกิจกรรมระหว่างกันของคนในครอบครัว มีแนวโน้มที่อ่อนตัวลงตามไปด้วย

5.3.4.2 การติดต่อพูดคุย ในอดีตชาวบ้านจะทำงานอยู่ในชุมชน ทำให้มีเวลาอยู่ร่วมกับครอบครัว มีเวลาพูดคุยกันสามารถปรับทุกข์หรือปรึกษากันได้และมีการทำกิจกรรมร่วมกัน แต่หลังเมื่อคนในครอบครัวได้ออกไปทำงาน ต่างคนต่างมีหน้าที่ที่ต้องรับผิดชอบ ทำให้ไม่มีเวลาอยู่ร่วมกัน พ่อแม่ต้องออกไปทำงาน ลูกต้องไปเรียนหนังสือ เวลาที่ทุกคนในครอบครัวจะอยู่พร้อมหน้ากันค่อนข้างจะน้อยลง ทำให้ชาวบ้านต้องใช้เวลาในช่วงที่ทุกคนในครอบครัวมีเวลาว่างจากการทำงาน การพักผ่อนและการเรียนเพื่อพูดคุยกัน

5.3.4.3 บทบาทของพ่อแม่ จากการศึกษาพบว่าพ่อแม่เป็นบุคคลที่มีบทบาทที่สำคัญมาก ในการอบรมสั่งสอนและขัดเกลาบุตรหลานให้ประพฤติตนเป็นคนดี มีจิตใจที่ดีงาม มีความอ่อนน้อม เคารพเชื่อฟังผู้ที่อาวุโสกว่า ทำให้เด็กมีพฤติกรรมที่ไม่ก้าวร้าว มีจิตใจที่ดี ภายหลังเมื่อมีสนามกอล์ฟพบว่าบทบาทของพ่อแม่มีการเปลี่ยนแปลงไปจากเดิม ทั้งนี้เนื่องจากการที่พ่อแม่ต้องออกไปทำงานนอกบ้าน บางครอบครัวออกไปทำงานทั้งพ่อและแม่ ทำให้มีเวลาใช้ชีวิตอยู่ร่วมกันในครอบครัวน้อยลง เช่น ดินเข้ามาลูกออกไปเรียนหนังสือ พ่อแม่ออกไปทำงานหรือหากวันไหนที่เข้าทำงานกะดึกก็จะกลับบ้านมาตอนเช้า ทำให้ไม่ค่อยมีเวลาพูดคุยกันหรืออบรมสั่งสอนลูก แต่อย่างไรก็ตามพ่อแม่ก็มีการอบรมสั่งสอนลูกตลอดเวลาหรือให้เวลาแก่ลูกบ้างในช่วงที่มีเวลาว่าง และบางครอบครัวที่มีผู้อาวุโส เช่น ปู่ ย่า จะเป็นผู้อบรมสั่งสอนแทนพ่อแม่ที่ออกไปทำงาน นอกจากนั้นเด็กจะได้รับการขัดเกลาทางสังคมจากสถาบันครอบครัวแล้ว เด็กยังได้รับการอบรม สั่งสอนและการขัดเกลาทางสังคมจากสถาบันทางการศึกษาที่เด็กกำลังศึกษาอยู่ เพื่อเป็นการเพิ่มพูนทักษะ

5.3.5 ความสัมพันธ์ของคนในครอบครัวกับคนในชุมชน

5.3.5.1 การช่วยเหลือกันด้านแรงงาน จากการศึกษาพบว่าชาวบ้านส่วนใหญ่จะมีการช่วยเหลือซึ่งกันและกันหรือบางครอบครัวที่ต้องการให้งานของตนเสร็จเร็วๆ จะใช้วิธีการขอแรงเพื่อนบ้านและญาติพี่น้องมาช่วย เช่น การเก็บข้าวมีการขอแรงให้เพื่อนบ้านหรือญาติมาช่วยทำงานเป็นกิจกรรมหนึ่งที่เชื่อมความสัมพันธ์ระหว่างกันของคนในสังคมให้เป็นไปอย่างแน่นแฟ้น ชาวบ้านมีการใช้แรงงานช่วยเหลือทำงาน โดยมีจุดมุ่งหมายร่วมกันคือให้การทำงานบรรลุตามวัตถุประสงค์ที่วางเอาไว้ การทำงานร่วมกันทำให้ชาวบ้านมีโอกาสพูดคุย เกิดความสนิทสนม รักใคร่ กลมเกลียวและมีความสามัคคีกันมากขึ้น ภายหลังเมื่อมีสนามกอล์ฟและชาวบ้านออกไปรับจ้างมากขึ้น พบว่ากิจกรรมการช่วยแรงงานระหว่างกันของคนในชุมชนลดน้อยลง ทั้งนี้เนื่องจากชาวบ้านต้องออกไปทำงานของตนเอง ไม่มีเวลาที่จะช่วยเหมือนเมื่อก่อน แต่ถ้าเป็นญาติสนิทอาจจะไปช่วยทำงานได้บ้างในช่วงเวลาใดเวลาหนึ่งเท่านั้น ชาวบ้านมีการจ้างแรงงานแทนการขอแรงงาน วิธีการจ้างแรงงานทำให้งานเป็นไปได้ดี มีความรวดเร็วขึ้น ไม่ต้องรอหรือขอความร่วมมือจากคนอื่นให้มาช่วย

5.3.5.2 การช่วยเหลือด้านเงินทอง ในอดีตหากชาวบ้านมีปัญหาเดือดร้อนเรื่องเงินทอง จะใช้วิธีขอยืมจากเพื่อนบ้านหรือญาติพี่น้องได้โดยไม่ต้องเสียดอกเบี้ย จำนวนเงินที่ขอยืมไม่มาก เป็นการให้ยืมเพราะความผูกพันกันโดยไม่หวังเงินค่าตอบแทน ภายหลังเมื่อมีสนามกอล์ฟและชาวบ้านออก

ไปปรับจ้างมากขึ้นทำให้ชาวบ้านมีความสัมพันธ์ที่ห่างเหินกัน ส่งผลให้การช่วยเหลือกันด้านเงินทองของชาวบ้านไม่สามารถที่จะพึ่งพาขอยืมเงินกันใช้กัน ได้เหมือนเดิม และจำนวนที่ขอยืมมีจำนวนมากขึ้น หากชาวบ้านเดือดร้อนมีความจำเป็นต้องใช้เงินต้องใช้วิธีการกู้ยืมเงินจากเพื่อนบ้านที่ปล่อยเงินกู้หรือธนาคารพาณิชย์ต่างๆ โดยมีการเสียดอกเบี้ยแทน

5.3.5.3 การเข้าร่วมกิจกรรมในชุมชน ในอดีตชาวบ้านให้ความสนใจและมีส่วนร่วมต่อกิจกรรมในชุมชนด้วยดีมาตลอด ส่วนมากจะเป็นกิจกรรมที่เกี่ยวข้องกับงานบุญประเพณีมากกว่างานแบบอื่น ดังจะเห็นได้จากงานบุญประเพณีประจำปีต่างๆ ที่ชุมชนจัดขึ้น เช่น งานบวชนาค สงกรานต์ งานแต่งงาน วันสำคัญทางศาสนา ทุกครั้งที่มีการจัดกิจกรรมชาวบ้านจะร่วมแรงร่วมใจกันมาช่วยกันทำงาน หากหัวหน้าครอบครัวไม่สามารถมาร่วมงานได้จะส่งตัวแทนมาร่วมทำกิจกรรมแทน กิจกรรมส่วนรวมที่เป็นงานบุญประเพณีของชุมชนเป็นงานที่รวมน้ำใจและความสามัคคีของคนในชุมชน ภายหลังเมื่อมีสนามกอล์ฟและชาวบ้านออกไปปรับจ้างมากขึ้น ชาวบ้านยังเข้าร่วมทำกิจกรรมงานบุญประเพณีอย่างสม่ำเสมอ แต่เป็นการเข้าร่วมเพื่อแสดงให้เห็นถึงหน้าที่ของลูกบ้านที่ต้องถือปฏิบัติร่วมกันเท่านั้น ไม่ได้มีความผูกพันกันทางจิตใจกันมากมายเหมือนอย่างเช่นในอดีตที่ผ่านมา และจะเปลี่ยนเวลาไปร่วมงาน เช่น ในสมัยก่อนสามารถที่จะไปร่วมงานหรือเข้าไปช่วยทำงานในงานได้ตลอดทั้งวัน แต่เมื่อเข้าไปทำงานในสนามกอล์ฟแล้วจะต้องเปลี่ยนเวลาไปร่วมงาน คือจะไปร่วมงานได้เมื่อหลังเลิกจากการทำงานแล้วซึ่งเวลาส่วนใหญ่จะเป็นเวลาตอนเย็นหรือเวลากลางคืน

ตารางที่ 2 แสดงการเปลี่ยนแปลงด้านสังคมของชุมชน

ด้านสังคม	ก่อน	หลัง
1.ประเภทครอบครัว	- ครอบครัวชาย	- ครอบครัวชายเป็นครอบครัวเดี่ยวมากขึ้น
2.ลักษณะบ้าน	- บ้านเดี่ยวยกใต้ถุนสูง สร้างด้วยไม้ ทั้งหลัง หลังคาสังกะสี	- มีการสร้างด้วยวัสดุราคาแพง และมีความคงทน ลักษณะบ้านมีขนาดใหญ่ กว้างขวาง และมีความทันสมัย
3.ระดับการศึกษา	-ชาวบ้านไม่นิยมส่งให้ลูกเรียนในระดับสูงเกินกว่าการศึกษาภาคบังคับ	-ชาวบ้านเริ่มเห็นคุณค่าและให้ความสำคัญต่อการศึกษามากขึ้น ทำให้นิยมส่งลูกให้เรียนในระดับที่สูงกว่าการศึกษาภาคบังคับ

ตารางที่ 2 แสดงการเปลี่ยนแปลงด้านสังคมของชุมชน (ต่อ)

ด้านสังคม	ก่อน	หลัง
<p>4.ความสัมพันธ์ของคนในครอบครัว</p> <p>4.1 การทำกิจกรรมร่วมกัน</p> <p>4.2 การติดต่อพูดคุย</p> <p>4.3 บทบาทพ่อแม่</p>	<p>-มีเวลาทำกิจกรรมต่างๆ ร่วมกัน</p> <p>-มีเวลาพูดคุยกัน</p> <p>-มีเวลาอบรมสั่งสอนลูก</p>	<p>-เวลาทำกิจกรรมต่างๆ ลดน้อยลง</p> <p>-เวลาพูดคุยลดน้อยลงจากเดิม</p> <p>-เวลาอบรมสั่งสอนลูกหลานลดลงจากเดิม</p>
<p>5.ความสัมพันธ์ของคนในครอบครัวกับคนในชุมชน</p> <p>5.1 การช่วยเหลือด้านแรงงาน</p> <p>5.2 การช่วยเหลือด้านเงินทุน</p> <p>5.3 การเข้าร่วมกิจกรรมในชุมชน</p>	<p>-มีการช่วยเหลือซึ่งกันและกัน</p> <p>-มีการขอแรงจากเพื่อนและญาติในการทำเกษตร</p> <p>-มีการช่วยเหลือกัน โดยใช้วิธีขอยืมจากญาติหรือเพื่อนบ้านที่สนิท</p> <p>-ไม่ต้องเสียดอกเบี้ย</p> <p>-มีการเข้าร่วมกิจกรรมกับชุมชนตลอด เพื่อแสดงถึงความสามัคคีและน้ำใจของคนในชุมชน</p> <p>-มีส่วนร่วมกับการกิจกรรมต่างๆ ได้ตลอดทั้งวัน</p>	<p>-มีการช่วยเหลือลดน้อยลง ช่วยเหลือเฉพาะในกลุ่มเครือญาติที่สนิทเท่านั้น</p> <p>-มีการจ้างแรงงานแทนการขอแรงงาน</p> <p>-การช่วยเหลือกันลดน้อยลง ใช้วิธีการกู้ยืมเงินจากนายทุน เพื่อนบ้าน และธนาคารพาณิชย์แทน</p> <p>-มีการเสียดอกเบี้ย</p> <p>-มีการเข้าร่วมกิจกรรมกับชุมชน แต่เป็นการเข้าร่วมเพื่อแสดงถึงหน้าที่ของลูกบ้านที่ต้องปฏิบัติร่วมกัน ไม่ได้มีความผูกพันกันทางจิตใจ</p> <p>-มีส่วนร่วมกับการกิจกรรมต่างๆ ได้เมื่อหลังจากเลิกทำงานแล้ว คือ ช่วงเวลาตอนเย็นหรือเวลากลางคืน</p>

5.4 การเปลี่ยนแปลงทางด้านวัฒนธรรมของชุมชน

5.4.1 การปฏิบัติคนเกี่ยวกับประเพณี

จากการศึกษาพบว่าส่วนมากแล้วชาวบ้านจะมาทำบุญใส่บาตรถวายพระและไปวัดกันเป็นครอบครัวเกือบทุกวัน ซึ่งอาหารที่นำมาถวายพระส่วนมากจะทำกันเองภายในครอบครัว แต่ภายหลังที่มีสนามกอล์ฟและชาวบ้านได้ออกไปรับจ้างมากขึ้น ได้ส่งผลทำให้ชาวบ้านได้มีการปรับเปลี่ยนวิถีการดำเนินชีวิตแบบใหม่ คือ เมื่อชาวบ้านออกไปรับจ้างแล้ว ต่างคนต่างมีงานทำ ต้องออกไปทำงานกันแต่เช้า ทำให้ไม่มีเวลาใส่บาตรพระหรือไปวัด มีแต่ผู้สูงอายุกับเด็กเล็กๆ เท่านั้น และรูปแบบอาหารที่ใช้สำหรับถวายพระก็มีการเปลี่ยนจากอาหารที่ทำกันเองภายในครอบครัวเป็นการซื้ออาหารสำเร็จรูปจากตลาดหรือร้านค้ามาใส่บาตรแทน

5.4.2 การปฏิบัติคนต่อผู้อาวุโส

ชาวบ้านในชุมชนได้รับการสั่งสอนจากพ่อแม่ให้เป็นคนที่มีรู้จักอ่อนน้อมถ่อมตน ให้ความเคารพเชื่อฟังผู้ที่มีอายุมากกว่าหรืออาวุโสกว่า และหากมีปัญหาอะไรที่ไม่สามารถตัดสินใจหรือดำเนินการได้จะขอคำปรึกษาจากผู้อาวุโส ซึ่งอาจเป็นคนที่อยู่ในครอบครัวเดียวกันหรือคนที่ชาวบ้านให้ความเคารพนับถือ เพราะถือว่าคนที่มีอายุมากกว่าย่อมมีประสบการณ์มากกว่า ภายหลังเมื่อมีสนามกอล์ฟและชาวบ้านออกไปรับจ้างมากขึ้น พบว่ายังไม่มีมีการเปลี่ยนแปลงไปจากเดิมมาก ชาวบ้านยังให้ความเคารพเชื่อฟังผู้ที่อาวุโสกว่ามาโดยตลอด

5.4.3 วัฒนธรรมการแต่งกาย

ชาวบ้านมีการแต่งกายแบบชาวบ้านทั่วไป แบบและสีเรียบง่ายไม่ฉูดฉาด เสื้อผ้าส่วนมากมีราคาถูก ภายหลังเมื่อมีสนามกอล์ฟและชาวบ้านได้ออกไปรับจ้างมากขึ้น พบว่า ชาวบ้านมีการเปลี่ยนแปลงในเรื่องแต่งกายมากขึ้น เพราะการออกไปทำงานรับจ้างทำงานในสนามกอล์ฟจะเห็นแขกที่เข้ามาตีกอล์ฟหรือที่เข้ามาพักผ่อนแต่งกายสวยงาม ทันสมัย จึงมีความคิดที่อยากจะแต่งตัวแบบนั้นบ้าง

ทำให้ซื้อเสื้อผ้าราคาแพงจากตลาดในเมืองมาใช้ มีการแต่งกายที่ทันสมัย สวยงามและมีการใส่เครื่องประดับมากขึ้น

ตารางที่ 3 แสดงการเปลี่ยนแปลงด้านวัฒนธรรมของชุมชน

ด้านวัฒนธรรม	ก่อน	หลัง
1. การปฏิบัติตนเกี่ยวกับประเพณี	- มีเวลาดักบาตรถวายพระ และไปทำบุญที่วัด - อาหารที่นำมาถวายพระส่วนมากจะทำกันเองภายในครอบครัว	- ไม่ค่อยมีเวลาดักบาตรถวายพระ และไปทำบุญที่วัด - ในบางครั้งอาหารที่นำมาถวายพระเป็นอาหารสำเร็จรูปที่ซื้อมาจากตลาดหรือร้านค้าในชุมชน
2. การปฏิบัติตนต่อผู้อาวุโส	- ให้ความเคารพ เชื้อพียง และขอคำปรึกษาจากผู้อาวุโสกว่า	- ไม่มีการเปลี่ยนแปลงไปจากเดิม
3. การแต่งกาย	- แบบเสื้อผ้าเรียบง่าย สีไม่ฉูดฉาด มีราคาถูก	- นิยมเสื้อผ้าราคาแพง สวยงาม มีความทันสมัยและนิยมใส่เครื่องประดับ

5.5 สาเหตุการเข้ามาประกอบอาชีพรับจ้างในสนามกอล์ฟ

การที่มีโครงการสนามกอล์ฟเข้ามาตั้งใกล้กับชุมชน ทำให้ชาวบ้านที่อาศัยอยู่ในชุมชนใกล้เคียงกับสนามกอล์ฟได้เข้ามารับจ้างทำงาน ส่งผลให้เกิดการเปลี่ยนแปลงในด้านการประกอบอาชีพ ทางสนามกอล์ฟมีการรับสมัครคนงาน การจ้างแรงงานเข้ามาทำงานเป็นจำนวนมาก มีการจ้างเป็นรายเดือนและรายวันแล้วแต่สาขาอาชีพ ชาวบ้านให้ความสนใจที่จะเข้ามาสมัครอาชีพรับจ้างในสนามกอล์ฟกันเป็นจำนวนมาก เนื่องจากสาเหตุต่างๆ ที่เอื้ออำนวยต่อการเข้ามาประกอบอาชีพ ดังต่อไปนี้

5.5.1 รายได้ ชาวบ้านที่เข้ามาประกอบอาชีพรับจ้างในสนามกอล์ฟส่วนใหญ่ เดิมจะรับจ้างในภาคเกษตรอยู่ก่อนแล้ว แต่ให้ความสนใจมาประกอบอาชีพรับจ้างในสนามกอล์ฟ เพราะว่าการประกอบอาชีพรับจ้างในภาคเกษตรนั้นมีรายได้ที่ไม่แน่นอน ลักษณะการทำงานจะหนักและเหน็ดเหนื่อยมากกว่า และการรับจ้างในสนามกอล์ฟในบางครั้งจะได้ทิปจากแขกที่เข้ามาใช้บริการ

มีชาวบ้านบางส่วนที่เข้ามารับจ้างในสนามกอล์ฟ เพราะยังไม่ได้ประกอบอาชีพใดๆ เมื่อทางสนามกอล์ฟเปิดรับสมัครจึงเข้ามาสมัคร เพื่อให้ตนเองนั้นมีอาชีพและรายได้

5.5.2 วุฒิการศึกษา อาชีพที่ทางสนามกอล์ฟเปิดรับสมัครส่วนใหญ่แล้วจะไม่จำกัดวุฒิการศึกษา จะเน้นถึงความสามารถในการทำงานมากกว่า ทำให้ชาวบ้านในชุมชนซึ่งส่วนใหญ่จะจบการศึกษาไม่เกินระดับมัธยมตอนต้นเข้ามาสมัครเป็นจำนวนมาก

5.5.3 สถานที่ทำงานอยู่ใกล้บ้าน สนามกอล์ฟกับชุมชนมีระยะทางที่ไม่ห่างไกลกันมาก ทำให้ชาวบ้านที่เข้าทำงานในสนามกอล์ฟเดินทางไป-กลับระหว่างสนามกอล์ฟกับบ้านได้สะดวกและรวดเร็ว

5.5.4 ความล้มเหลวในการทำการเกษตร ทำการเพาะปลูกพืชทางการเกษตรผลผลิตที่ได้ไม่ดีพอหรือตลาดไม่รับซื้อ ทำให้ขาดทุนและมีหนี้สินตามมาเป็นจำนวนมาก จึงตัดสินใจเลิกทำการเกษตรหรือบางคนตัดสินใจที่จะขายที่ดินทางเกษตรของตน เพื่อนำเงินที่ได้มาใช้หนี้สินที่มีอยู่

5.5.5 การชักชวนจากเพื่อน เกิดขึ้นกับชาวบ้านที่ยังไม่ได้เข้ามารับจ้างในสนามกอล์ฟ เมื่อมีเพื่อนหรือญาติพี่น้องของตนเข้ามาทำงานในสนามกอล์ฟแล้ว และเห็นว่ารายได้ดีและการทำงานไม่หนักมากจึงชักชวนให้เข้ามาทำงานด้วยกันในสนามกอล์ฟ

5.5.6 มีเวลาว่างจากการทำงานในภาคเกษตรกรรม จะเกิดในช่วงรอเก็บเกี่ยวผลผลิตทางการเกษตร จะมีชาวบ้านว่างงานอยู่บางส่วนจึงเข้ามาประกอบอาชีพรับจ้างในสนามกอล์ฟ ส่วนใหญ่จะเป็นแคดดี้ เพราะไม่ต้องมาทำงานทุกวันและเวลาทำงานไม่แน่นอน

สาเหตุต่างๆ เหล่านี้ เป็นหัวข้อการตัดสินใจของชาวบ้านที่จะเข้ามาประกอบอาชีพในสนามกอล์ฟ ว่าควรจะไปทำงานในสนามกอล์ฟดีหรือไม่ ผลตอบแทนที่ได้รับคุ้มกับค่าเหนื่อยในการทำงานหรือไม่และเมื่อเข้ามาประกอบอาชีพในสนามกอล์ฟแล้ว ย่อมทำให้ตนเองและครอบครัวเกิดการเปลี่ยนแปลงทางด้านเศรษฐกิจ สังคมและวัฒนธรรม ซึ่งจะมีผลกระทบทั้งผลดีและผลเสียตามมา

5.6 ปัญหาจากการทำงานในสนามกอล์ฟ

เมื่อชาวบ้านได้เข้ามาประกอบอาชีพรับจ้างในสนามกอล์ฟย่อมจะมีปัญหาต่างๆ ซึ่งมีดังต่อไปนี้

5.6.1 ปัญหาสุขภาพ เกิดจากการทำงานที่ต้องอยู่กลางแจ้งแดดหรือต้องโดนฝนบ่อย ทำให้เป็นไข้หวัด ปวดหัวได้งำรักษาด้วยการไปซื้อยามารับประทานเอง ในบางอาชีพต้องเผชิญกับสารเคมีหรือ

ยาฆ่าแมลง ทำให้มีอาการคันตามผิวหนัง เป็นผื่นแดงตามมือ แขนหรือหายใจไม่ปกติเพราะเกิดจากการสูดดมและสัมผัสสารเคมี จึงต้องมีการป้องกันและดูแลตนเอง โดยการสวมถุงมือ ใส่เสื้อแขนยาว มีผ้าปิดจมูกแต่ตัวปิดมิดชิดในขณะทำงาน ถ้ามีอาการคันตามผิวหนังมากจะไปพบแพทย์

5.6.2 ปัญหาเกี่ยวกับเพื่อนร่วมงาน ส่วนใหญ่แล้วจะเกิดจากการเอาเปรียบเพื่อนร่วมงานด้วยตัวเอง ไม่ปฏิบัติหน้าที่ของตนให้ถูกต้อง หรือในบางครั้งมีการแสดงความคิดเห็นไม่ตรงกันทำให้เกิดปัญหาได้

5.6.3 ปัญหาเกี่ยวกับผู้บังคับบัญชา เช่น ผู้บังคับบัญชาชอบใช้อำนาจ ใช้ทำงานเกินเวลาหรือเกินกำลังความสามารถ ชอบบด ชอบว่ามากกว่าการตักเตือน

5.6.4 ปัญหาที่เกิดจากการใช้อารมณ์ของนักกอล์ฟ เช่น นักกอล์ฟบางคนชอบใช้อารมณ์ในการดู ว่า แคคคี่เมื่อตนตีไม่ดี หรือชอบตำหนิแคคคี่ว่าไม่ให้คำแนะนำที่ดีต่อตน

5.7 การเปลี่ยนแปลงการใช้ทรัพยากรธรรมชาติในอำเภอชะอำ จังหวัดเพชรบุรี

5.7.1 การเปลี่ยนแปลงการใช้ทรัพยากรดิน / ที่ดิน

การใช้ที่ดินเพื่อการท่องเที่ยวของจังหวัดเพชรบุรี ในอดีตพื้นที่ที่โดดเด่นที่สุดคือ บริเวณหาดชะอำ โดยกิจกรรมที่ปรากฏส่วนใหญ่เป็นด้านที่พักและการบริการต่างๆ กล่าวคือ มี บังกะโลและบ้านพักสำหรับนักท่องเที่ยว ซึ่งลักษณะอาคารเป็นบ้านเดี่ยวหรือตึกแถว 1-2 ชั้น อยู่ตลอดแนวถนนเลียบริมชายหาด (ถนนร่วมจิตต์) รวมถึงร้านอาหาร ร้านค้า เตียงผ้าใบ และหาบเร่ต่างๆ ในปีพ.ศ.2525 เริ่มมีการขยายตัวของที่พักนักท่องเที่ยวลงมาจากตอนใต้ของหาดชะอำ โดยมีโรงแรมริเจนท์ชะอำเป็นแห่งแรก นับเป็นสถานที่พักแรมขนาดใหญ่ที่ได้มาตรฐานและเป็นอาคารสูงแห่งแรกที่เกิดขึ้นริมชายหาดชะอำ หลังจากนั้นโรงแรมขนาดใหญ่ต่างๆ ที่เกิดตามมาในบริเวณใกล้เคียงล้วนเป็นไปในลักษณะเดียวกัน คือ มีความสูงและอาณาเขตกว้างขวาง และนี่คือจุดเริ่มต้นของการขยายตัวของสถานพักแรมที่เกิดขึ้นในเขตพื้นที่รอบนอกหาดชะอำทั้งตอนเหนือและตอนใต้ ซึ่งการขยายตัวนี้ก่อให้เกิดการเปลี่ยนแปลงการใช้ที่ดินให้เป็นไปเพื่อการท่องเที่ยวมากขึ้นเป็นลำดับ

พื้นที่บริเวณฝั่งตะวันตกของแนวถนนเพชรเกษม ในเขตอำเภอชะอำ นับเป็นเขตหนึ่งที่มีการเปลี่ยนแปลงการใช้ที่ดินไปเพื่อการท่องเที่ยวสูงมาก กล่าวคือ แต่เดิมนั้นในเขตพื้นที่นี้ไม่มีการใช้ที่ดินเพื่อการท่องเที่ยวปรากฏอยู่เลย พื้นที่ส่วนใหญ่เป็นพื้นที่เกษตร พืชไร่ เช่น สับปะรด มันสำปะหลัง เป็นต้น ต่อมาธุรกิจสนามกอล์ฟมีการขยายตัวอย่างมากในช่วงปีพ.ศ.2531 เป็นต้นมา

อันเป็นผลจากการขยายตัวของธุรกิจที่ดินและอสังหาริมทรัพย์เป็นสำคัญ ประกอบกับนโยบายส่งเสริมการท่องเที่ยวของรัฐบาล ที่ใช้กลยุทธ์กอล์ฟทัวร์เข้าจับกลุ่มนักท่องเที่ยวชาวต่างประเทศที่สนใจกีฬา กอล์ฟ ด้วยเหตุนี้เองจึงมีการลงทุนทำสนามกอล์ฟมากขึ้น การลงทุนสร้างสนามกอล์ฟต้องใช้พื้นที่ ขนาดใหญ่ตั้งแต่ 500-1,000 ไร่ขึ้นไป ซึ่งมักเป็นบริเวณรอบปริมณฑลของกรุงเทพมหานคร และตาม แหล่งท่องเที่ยวต่างๆ

เพชรบุรีเป็นจังหวัดหนึ่งที่ได้รับ ความสนใจจากนักลงทุนสนามกอล์ฟมาก เพราะเป็น จังหวัดที่มีปัจจัยดึงดูดในเรื่องของปัจจัยทางเศรษฐกิจ การคมนาคมขนส่งที่สะดวก มีสภาพภูมิประเทศ ที่เอื้ออำนวย คือ อยู่ไม่ไกลจากทะเล เป็นที่ราบสลับกับเนินเขาและอยู่ใกล้แหล่งน้ำ ประกอบกับธุรกิจ สนามกอล์ฟและธุรกิจที่ดินกำลังเฟื่องฟู ทำให้นักลงทุนเล็งเห็นความเหมาะสมและความเป็นไปได้ใน การพัฒนาที่ดิน

สนามกอล์ฟที่ดำเนินการสร้างเสร็จไปแล้วในเขตอำเภอชะอำมีถึง 4 สนาม ครอบคลุมเนื้อที่ไป 8,700 ไร่ เป็นสนามกอล์ฟที่มีการดำเนินกิจกรรมในรูปแบบครบวงจร กล่าวคือ สมาชิก มีกรรมสิทธิ์ในทรัพย์สินต่างๆ ของสนามกอล์ฟด้วย เช่น ที่ดิน บ้านจัดสรร สวนเกษตรและอาคารชุด นอกจากนี้ยังมีศูนย์การค้า ศูนย์กีฬา ซึ่งทำให้เกิดการเปลี่ยนแปลงการใช้ประโยชน์ที่ดินอย่างชัดเจน โดยปรับเปลี่ยนจากพื้นที่เกษตรเป็นสนามหญ้า บ่อน้ำ ที่จัดสรรและสิ่งปลูกสร้าง

สนามกอล์ฟที่สร้างอยู่ในเขตนี้มี 4 สนาม ได้แก่

- 1) ชะอำโกลด์เบิลด์เลจ ตั้งอยู่ที่ตำบลเขาใหญ่ อำเภอชะอำ เนื้อที่ 1,600 ไร่ ประกอบด้วยสนามกอล์ฟ 27 หลุม คลับเฮาส์ สโมสร บ้านพัก ที่ดินจัดสรร
- 2) สปริงฟิลด์ รอยัล คันทรี คลับ ตั้งอยู่คาบเกี่ยวในพื้นที่ 2 ตำบล คือ ตำบลสามพระยาและตำบลห้วยทรายเหนือ ห่างจากสี่แยกชะอำไปทางทิศใต้ตามถนนเพชรเกษม 9 กิโลเมตร และแยกจากถนนเพชรเกษมไปอีก 7 กิโลเมตร เนื้อที่ 2,500 ไร่ ประกอบด้วย สนามกอล์ฟ 36 หลุม คลับเฮาส์ ที่ดินจัดสรร
- 3) ดิอิมพีเรียล เลควิวกอล์ฟ แอนด์ รีสอร์ท ตั้งอยู่ใกล้เคียงสนามกอล์ฟสปริงฟิลด์ ห่างออกไปอีกเพียง 9 กิโลเมตรเท่านั้น เนื้อที่ 3,000 ไร่ ประกอบด้วย สนาม 18 หลุม 2 สนาม คลับเฮาส์ ที่ดินจัดสรร 600 แปลง โรงแรมชั้นหนึ่ง
- 4) ปาล์มฮิลล์ กอล์ฟ รีสอร์ท แอนด์ คันทรีคลับ ตั้งอยู่ที่ตำบลสามพระยา อำเภอชะอำ ห่างจากสี่แยกชะอำไปทางทิศใต้ประมาณ 16 กิโลเมตร เนื้อที่ 1,600 ไร่ ประกอบด้วยสนาม

18 หลุม ทะเลสาบขนาด 650 ไร่ คลับเฮาส์ สนามซ้อม 54 ไร่ คอนโดมิเนียม 3 ชั้น 14 อาคาร อาคารละ 6 ยูนิต ที่ดินจัดสรร 277 แปลง และโรงแรมชั้นหนึ่ง 5 ชั้น 236 ห้อง

นอกจากสนามกอล์ฟที่เริ่มโครงการไปแล้ว ยังมีการลงทุนการลงทุนทางด้านธุรกิจ อสังหาริมทรัพย์เพื่อแสวงหาผลประโยชน์โดยใช้การท่องเที่ยวเป็นตัวขับเคลื่อน ก่อให้เกิดการเปลี่ยนแปลงการใช้ที่ดินให้เป็นเพื่อการท่องเที่ยวอย่างรวดเร็ว ซึ่งสามารถแบ่งออกเป็น 2 ลักษณะ คือ การลงทุนด้านสถานที่พักตากอากาศ เช่น บ้านพัก โรงแรม อาคารชุดและที่ดินจัดสรร การใช้ที่ดินในแถบนี้มีทั้งป่าชายเลน ป่าละเมาะ พื้นที่เกษตร ทุ่งหญ้าเลี้ยงสัตว์และที่ว่างเปล่าไม่ได้ประโยชน์ โดยการเปลี่ยนแปลงที่เกิดขึ้นจะเป็นที่ดินแปลงเล็กๆ ถึงที่ดินแปลงที่ใหญ่ที่สุดในการลงทุนด้านนี้ประมาณ 100-200 ไร่

การลงทุนอีกลักษณะหนึ่งคือ สวนเกษตร และที่ดินจัดสรร ที่มีภูมิประเทศเป็นภูเขาที่ราบเชิงเขาและเนินเขาเพราะเหมาะสมกับธุรกิจประเภทนี้ โดยการใช้ที่ดินเดิมที่เป็นพื้นที่เกษตรปลูกพืชไร่ เช่น อ้อย สับปะรด มันสำปะหลัง เป็นต้น บางส่วนเป็นพื้นที่ป่าไม้ และการเปลี่ยนแปลงที่เกิดขึ้นนี้คิดเป็นพื้นที่หลายหมื่นไร่ เนื่องจากแต่ละโครงการมีความต้องการที่ดินไม่ต่ำกว่า 1,000 ไร่ บางแห่งถึง 35,000 ไร่ นับว่าธุรกิจประเภทนี้เป็นการก่อให้เกิดการเปลี่ยนแปลงการใช้ที่ดินเป็นอาณาเขตบริเวณกว้างขวางมาก การเปลี่ยนแปลงการใช้ที่ดินที่เกิดขึ้นจัดได้ว่าเป็นผลจากการขยายตัวของธุรกิจอสังหาริมทรัพย์ที่เกี่ยวข้องกับการท่องเที่ยวและการใช้การท่องเที่ยวเป็นจุดดึงดูดความสนใจ ซึ่งแสดงให้เห็นจากการที่เปลี่ยนจากการใช้ที่ดินเพื่อการเกษตรหรืออื่นๆ ให้เป็นไปเพื่อการท่องเที่ยว

นอกจากการเปลี่ยนแปลงการใช้ที่ดินเพื่อการท่องเที่ยวแล้ว ยังมีการเปลี่ยนแปลงที่ส่งผลกระทบต่อชาวบ้านเกิดขึ้นด้วย ได้แก่ การที่เกษตรกรหรือคนท้องถิ่นที่ขายที่ทำกินให้กับนายทุนแล้ว ได้ย้ายถิ่นฐานไปยังพื้นที่ที่ไม่มีการจับจอง แล้วทำการหักล้างตงพงปรับพื้นที่ใหม่เพื่อใช้เพาะปลูก โดยพื้นที่ที่ว่างนี้บางแห่งเป็นป่าในเขตสงวน ซึ่งชาวบ้านไม่ทราบอาณาเขตที่แน่ชัดของป่าสงวนหรืออุทยานแห่งชาติจึงเกิดการรุกล้ำขึ้น การย้ายถิ่นประเภทนี้เกิดขึ้นในบริเวณตำบลปึกเตียน อำเภอท่ายาง ชาวบ้านได้ย้ายไปตั้งถิ่นฐานใหม่ที่ตำบลแก่งกระจาน ซึ่งในขณะนั้นยังไม่ได้แยกด้วยกฐานะเป็นกิ่งอำเภอ จึงนับเป็นพื้นที่ของอำเภอท่ายาง ต่างกับเป็นการย้ายถิ่นอยู่ภายในอำเภอเดียวกัน หรืออีกกรณีหนึ่งคือเมื่อขายที่ทำกินไปแล้วได้ย้ายไปซึ่งที่ทำกินที่ราคาสูงกว่าในตำบลอื่น ซึ่งเกิดขึ้นในชาวบ้านแถบตำบลสามพระยา ตำบลห้วยทรายเหนือ ที่ขายที่ดินทำกินให้นายทุนแล้วย้ายไปซื้อที่ดินใหม่ที่ตำบลไร่ใหม่พัฒนาซึ่งอยู่ในอำเภอชะอำเช่นกัน

การเปลี่ยนแปลงการใช้ที่ดินในลักษณะที่กล่าวมาข้างต้นนี้ ไม่มีการเปลี่ยนแปลงที่เป็นไปเพื่อการท่องเที่ยว แต่เป็นผลทางอ้อมจากการขยายตัวของธุรกิจอสังหาริมทรัพย์ที่เกี่ยวข้องกับการท่องเที่ยวที่ก่อให้เกิดการเปลี่ยนแปลงในการใช้ที่ดินประเภทอื่นๆ ซึ่งในส่วนนี้ชี้ให้เห็นชัดเจนก่อนข้างยาก เพราะการย้ายถิ่นฐานทำกิน ไม่ได้จำกัดเฉพาะชาวบ้านที่ขายที่ดินให้กับนายทุน แต่รวมถึงชาวบ้านในพื้นที่อื่นๆ ที่มีที่ทำกินไม่อุดมสมบูรณ์แล้วทำการย้ายถิ่นหาที่ดินที่อุดมสมบูรณ์กว่า

5.7.1.1 ราคาที่ดิน

นอกจากทำเลที่ตั้งแล้วราคาที่ดินนับเป็นอีกปัจจัยหนึ่งที่กระตุ้นให้เกิดการเปลี่ยนแปลงการใช้ประโยชน์ที่ดิน กล่าวคือ เมื่อนักลงทุนมีความต้องการที่ดินเพื่อประกอบกิจกรรมทางเศรษฐกิจ โดยเฉพาะอย่างยิ่งธุรกิจสนามกอล์ฟในจังหวัดเพชรบุรี ซึ่งต้องการที่ดินเป็นจำนวนมาก ย่อมเกิดการกว้านซื้อที่ดินในราคาที่สูงกว่าปกติ ราคาที่ดินสูงขึ้นนี้สูงขึ้นไปจะเป็นตัวแรงให้เจ้าของที่ดินตัดสินใจขายที่ และนำไปสู่การเปลี่ยนแปลงการใช้ที่ดินในที่สุด

สำหรับพื้นที่ท่องเที่ยวที่ได้อธิบายตัวกว้างกว่าในปีพ.ศ.2531 โดยเกิดแหล่งท่องเที่ยวใหม่ คือ ประเพณีนั้นพนาการกีฬากอล์ฟขึ้นตามกระแสธุรกิจอสังหาริมทรัพย์และการท่องเที่ยว ทำให้ที่ดินที่มีทำเลที่ตั้งที่เหมาะสมกับกิจการสนามกอล์ฟมีราคาสูงขึ้นมาก โดยเฉพาะในบริเวณฝั่งตะวันตกของอำเภอชะอำที่มีสนามกอล์ฟอยู่หลายแห่ง ราคาที่ดินได้ปรับจากต่ำสุดในจังหวัดมาอยู่ในระดับค่อนข้างสูง นอกจากบริเวณที่กล่าวมายังมีพื้นที่ที่ราคาที่ดินสูงขึ้นมาก คือ พื้นที่ฝั่งตะวันตกของถนนเพชรเกษมในเขตเทศบาลตำบลชะอำ ปรับราคาปานกลางมาอยู่ในระดับสูง สาเหตุจากการพัฒนาที่ดินเป็นที่ดินจัดสรรและสนามกอล์ฟเช่นกัน

ตารางที่ 4 แสดงราคาที่ดินตำบลเขาใหญ่ ปีพ.ศ.2531-2534

ที่ดินบริเวณ	ราคาประเมิน บาท / ไร่
1.ที่ดินติดถนนเพชรเกษม	
1.1ตั้งแต่เขตตำบลเขาใหญ่ ถึงสามแยกถนนเข้าไร่เนิน	80,000
1.2ตั้งแต่สามแยกถนนไร่เนิน ถึงสามแยกเข้าหมู่บ้านห้วยหิน	150,000
1.3ตั้งแต่สามแยกเข้าถนนหมู่บ้านห้วยหิน ถึงสามแยกเข้าถนนโรงเรียนชาวไร่ (สวนผัก)	80,000
1.4ตั้งแต่สามแยกถนนเข้าโรงเรียนชาวไร่ ถึงสุดเขตตำบลเขาใหญ่ด้านใต้	40,000
2.ที่ดินติดถนนสาธารณประโยชน์	25,000
3.ที่ดินคลองชลประทาน	20,000
4.ที่ดินอยู่อาศัยหรือที่ประกอบการพาณิชย์ หรือประกอบอุตสาหกรรม หรือแบ่งแยกเป็นแปลงย่อย	25,000
5.ที่ดินเกษตรกรรม	
5.1ที่สวน	20,000
5.2ที่นา	8,000
5.3ที่ไร่	4,000

ตารางที่ 5 แสดงราคาที่ดินตำบลเขาใหญ่ ปีพ.ศ.2535-2538 และปีพ.ศ.2539-ปัจจุบัน

บริเวณที่ดิน	ราคาประเมินปีพ.ศ.2535-538		ราคาประเมินปีพ.ศ.2539-ปัจจุบัน	
	บาท/ไร่	บาท/วา	บาท/ไร่	บาท/วา
1.ที่ดินถนนเพชรเกษม				
1.1จากสะพานหนองจันทร์ถึงเขตเทศบาลตำบลชะอำ	800,000	2,000	1,000,000	2,500
1.2จากสะพานหนองจันทร์จุดเขตตำบลคอนขุนห้วย	600,000	1,500	1,000,000	2,500
2.ที่ดินอยู่อาศัยหรือประกอบการพาณิชย์หรือแบ่งแยกเป็นแปลงย่อย	200,000	500	300,000	750
3.ที่ดินติดถนนหุบกระพง	120,000	300	250,000	625
4.ที่ดินถนน	100,000	250	200,000	500
ที่ดินติดคลองชลประทาน	100,000	250	200,000	500
5.ที่ดินเกษตรกรรม				
5.1ที่สวน	400,000	-	600,000-700,000	-
5.2ที่นา	16,000	-	25,000-40,000	-
5.3ที่ไร่	8,000	-	20,000-40,000	-

ตารางที่ 6 แสดงราคาที่ดินตำบลสามพระยา ปีพ.ศ.2531-2534

ที่ดินบริเวณ	ราคาประเมิน บาท / ไร่
1. ที่ดินติดถนนสาธารณะประโยชน์	6,000
2. ที่ดินคลองชลประทาน	6,000
3. ที่ดินอยู่อาศัย	6,000
4. ที่ดินเกษตรกรรม	
4.1 ที่สวน	6,000
4.2 ที่นา	3,000
4.3 ที่ไร่	5,000

ตารางที่ 7 แสดงราคาที่ดินตำบลสามพระยา ปีพ.ศ.2535-2538 และปีพ.ศ.2539-ปัจจุบัน

บริเวณที่ดิน	ราคาประเมินปีพ.ศ.2535-2538		ราคาประเมินปีพ.ศ. 2539-ปัจจุบัน	
	บาท/ไร่	บาท/วา	บาท/ไร่	บาท/วา
1.ที่ดินติดถนนสายเพชรเกษม	-	-	600,000	1,500
2.ที่ดินติดถนนสายพหลโยธินจากเขตเทศบาลตำบลชะอำเขตตำบลห้วยทรายเหนือ	400,000	1,000	500,000	1,250
3.ที่ดินจากถนนสายวิทยาลัยเกษตร - อ่างหิน				
3.1จากถนนบ้านหนองไทรถึงถนนพหลโยธิน	300,000	750	400,000	1,000
3.2จากถนนบ้านหนองไทรถึงวิทยาลัยเกษตร	200,000	500	300,000	750
4.ที่ดินจัดสรรหรือแบ่งเป็นแปลงย่อยเพื่ออยู่อาศัยหรือการพาณิชย์	-	-	400,000	1,000
5.ที่ดินติดถนน	100,000	250	200,000	500
6.ที่ดินติดคลองชลประทาน	100,000	250	120,000	300
7. ที่ดินเกษตรกรรม				
7.1ที่สวน	40,000	-	60,000-70,000	-
7.2ที่นา	20,000	-	40,000-50,000	-
7.3ที่ไร่	32,000	-	50,000-60,000	-

ตารางที่ 8 แสดงราคาที่ดินตำบลห้วยทรายเหนือ ปีพ.ศ.2531-2534

ที่ดินบริเวณ	ราคาประเมิน บาท / ไร่
1. ที่ดินติดถนนสาธารณะประโยชน์	6,000
2. ที่ดินคลองชลประทาน	6,000
3. ที่ดินอยู่อาศัย	5,000
4. ที่ดินเกษตรกรรม	
4.1 ที่สวน	5,000
4.2 ที่นา	4,000
4.3 ที่ไร่	3,500

ตารางที่ 9 แสดงราคาที่ดินตำบลห้วยทรายเหนือ ปีพ.ศ.2535-2538 และปีพ.ศ.2539-ปัจจุบัน

บริเวณที่ดิน	ราคาประเมินปีพ.ศ.2535-2538		ราคาประเมินปีพ.ศ. 2539-ปัจจุบัน	
	บาท/ไร่	บาท/วา	บาท/ไร่	บาท/วา
1.ที่ดินติดถนนพหลโยธินจากเขตตำบลสามพระยาถึงห้วยบ้านพหลโยธิน	200,000	500	250,000	625
3.ที่ดินจัดสรรหรือแบ่งเป็นแปลงย่อยเพื่ออยู่อาศัยหรือการพาณิชย์	-	-	300,000	750
4.ที่ดินติดถนน	24,000	100	40,000	100
5.ที่ดินติดคลองชลประทาน	20,000	50	30,000	75
6. ที่ดินเกษตรกรรม				
6.1ที่สวน	12,000	-	30,000-40,000	-
6.2ที่นา	10,000	-	20,000-25,000	-
6.3ที่ไร่	10,000	-	20,000-30,000	-

จะเห็นได้ว่าราคาที่ดินมีการปรับตัวขึ้นตามระยะเวลาที่ผ่านมา นอกจากนั้นพื้นที่ที่มีความสะดวกในการเข้าถึง เช่น บริเวณริมถนน, พื้นที่ที่มีการตั้งถิ่นฐานเป็นชุมชนหรือพัฒนาแล้ว และพื้นที่ที่มีสภาพภูมิประเทศเอื้ออำนวยต่อการท่องเที่ยวหรือเป็นแหล่งที่นักลงทุนพัฒนาที่ดินสนใจ ล้วนเป็นปัจจัยที่ส่งเสริมให้ราคาที่ดินสูงกว่าพื้นที่อื่นๆ

5.7.1.2 สาเหตุของการตัดสินใจขายที่ดิน

- การได้รับข่าวสาร ในระยะแรกการได้รับข่าวสารจากเพื่อนบ้านค่อยๆ กันในเชิงบอกเล่าถึงการขายที่ดินผืนหนึ่งของครอบครัวหนึ่งในชุมชน ในราคาเริ่มต้นตั้งแต่ไร่ละ 10,000 บาทขึ้นไป ทำให้ชาวบ้านคนอื่นๆ รู้ว่าขณะนี้ที่ดินกำลังเป็นที่ต้องการของนายหน้าหรือนายทุน ชาวบ้านในชุมชนสังเกตถึงการเปลี่ยนแปลงที่เกิดขึ้นกับครอบครัวที่ขายที่ดินไปแล้วว่ามีการเปลี่ยนแปลงไปในทิศทางใด เพื่อที่ตนจะได้ตัดสินใจว่าจะขายที่ดินหรือไม่ ในระหว่างนี้ก็มีชาวบ้านส่วนหนึ่งที่รีบร้อนและตัดสินใจประกาศขายที่ดิน แม้ว่าจะไม่มีข่าวสารเพิ่มเติมเกี่ยวกับการรับซื้อที่ดินแต่อย่างใด ทั้งนี้เพราะเกรงว่าจะมีคนมาเสนอที่ดินที่คิดไว้ให้กับนายทุนหรือนายหน้า อาจทำให้ตนขาดรายได้และสูญเสียโอกาสการขายที่ดินไป

- การแบ่งมรดกและทรัพย์สินในครอบครัว พ่อแม่จะแบ่งที่นาให้กับลูกหลานไปทำมาหากินหรือใช้ชีวิตหลังการสมรส ในอัตราส่วนที่เท่าๆ กัน ซึ่งพบว่าเมื่อแบ่งที่นาเป็นสมบัติให้กับลูกหลานแล้วที่ดินจะถูกขายเป็นผืนเล็กๆ ซึ่งไม่เหมาะแก่การทำนา ทำไร่ อีกต่อไป อีกทั้งยังเป็นเหตุผลที่ทำให้ลูกหลานที่ได้รับมรดกต่างตัดสินใจที่จะขายได้ง่ายอีกด้วยแล้วจึงนำเงินที่ได้ไปหาซื้อที่ดินผืนใหม่หรือนำไปใช้จ่ายในด้านอื่น

การติดต่อซื้อขายนั้นหากมีนายทุนเข้ามาซื้อในระหว่างที่กำลังแบ่งมรดกกัน จะขายได้ในราคาที่ไม่สูงมาก แต่ทุกคนพอใจที่จะขายเนื่องที่ดินถูกแบ่งออกเป็นผืนเล็กๆ หรือสมาชิกบางคนอาจอยู่ในลักษณะที่ไม่มีทางออก และถูกล้อมรอบด้วยที่ดินของญาติพี่น้องคนอื่นๆ ที่ต้องการที่ขายที่ดิน ซึ่งทำให้ราคาของที่ดินดังกล่าวได้ราคาไม่มาก นายทุนหรือนายหน้าที่กว้านซื้อมักจะชักจูงให้ญาติคนอื่นๆ ขายด้วย โดยการบอกต่อและเกลี้ยกล่อมให้ขายเพื่อให้ได้ที่ดินผืนใหญ่ติดกันและที่ดินมีหน้ากว้างมากขึ้น

- ปัญหาหนี้สิน ชาวบ้านบางส่วนมีหนี้สินอยู่เป็นจำนวนมากถ้าจะใช้หนี้โดยการทำงานคงจะใช้เวลานานและไม่มีเงินเหลือเก็บไว้ใช้จ่าย จึงตัดสินใจประกาศขายที่ดินหรือถ้ามีผู้ติด

ต่อซื้อ-ขายที่ดินก็ยินดีที่จะขายให้ทันที โดยตั้งราคาไว้ไม่สูงเพราะกลัวว่าจะขายไม่ได้ แล้วนำเงินที่ได้จากการขายที่ดิน ไปใช้หนี้สินที่มีอยู่

- การมีที่ดินที่ไม่ใช้ประโยชน์เป็นจำนวนมาก ชาวบ้านในชุมชนจะมีการครอบครองที่ดินไว้อยู่อาศัยหรือไว้ทำการเกษตร แต่จะมีที่ดินบางส่วนของคนที่ไม่ได้ใช้ประโยชน์เป็นสภาพที่ดินรกร้างและไม่เหมาะแก่การทำเกษตร เมื่อมีคนมาติดต่อซื้อที่ดินจึงตัดสินใจขาย แล้วนำเงินที่ได้ไปหาซื้อที่ดินผืนใหม่
- การอพยพแรงงานออกไปทำงานนอกชุมชน ทำให้ขาดแคลนแรงงานเกษตร ปลดปล่อยที่ดินร้างไว้ ทำให้มีการตัดสินใจขายที่ดิน

5.7.1.3 การเปลี่ยนแปลงลักษณะดินในโครงการสนามกอล์ฟเนื่องมาจากการใช้สารเคมี

เนื่องจากสนามกอล์ฟมีการใช้สารเคมีป้องกันกำจัดศัตรูพืชและการใช้ปุ๋ยเคมี ทำให้ดินเกิดความเสื่อมโทรมและสกปรกเป็นพิษ เพราะระยะเวลาการใช้สารเคมีจะใช้เป็นเวลานาน มีสารพิษตกค้างอยู่เป็นจำนวนมาก

สารเคมีที่ใช้ในสนามกอล์ฟมีดังต่อไปนี้ คือ

1. สารเคมีป้องกันกำจัดแมลงที่ใช้ในสนามกอล์ฟต่างๆ ไป ได้แก่ มาลาไซออน เฟนนิโตรไฮออน ไตรอะโซฟอส และไซฮาโลริน เรียกกันว่ากลุ่มออร์กาโนคลอรีน (Organochlorine) ออร์กาโนฟอสเฟต (Organophosphate) และคาร์บาเมต (Carbamate)
2. สารเคมีป้องกันกำจัดศัตรูพืชที่ใช้ในสนามกอล์ฟ ได้แก่ ไกลโฟเสทโทลาคลอร์ ออกซาไดอะซอน และเอ็มเอสเอ็มเอ เป็นต้น เป็นสารพวก Chlorinated เรียกว่าสารกลุ่ม คลอโรฟีนอกซี
3. สารเคมีป้องกันกำจัดโรคและเชื้อราในสนามกอล์ฟ ได้แก่ คอปเปอร์ออกซีคลอไรด์ และแครีแตน
4. ปุ๋ยเคมีที่ใช้ในสนามกอล์ฟ ที่เป็นสาเหตุให้เกิดมลพิษต่อสิ่งแวดล้อม ได้แก่

4.1 ไนโตรเจน ทำให้เกิดการแข็งตัวของไนเตรท (Nitrate) ซึ่งมีการเคลื่อนย้ายไปได้อย่างอิสระไม่สัมพันธ์กับพืชน้ำ จึงเคลื่อนย้ายได้อย่างรวดเร็วตามระดับใต้ดิน และไนเตรตยังถูกชะล้างไปสู่ดินชั้นล่างได้อย่างรวดเร็วเมื่อฝนตก ซึ่งถ้าหากมีปริมาณไนเตรทในน้ำใต้ดินมาก

เมื่อนำน้ำใต้ดินมาใช้จะเป็นอันตรายต่อมนุษย์ ในตรงเองไม่มีพิษนัก แต่ในตรงสามารถเปลี่ยนรูปเป็นไนไตรท์ (Nitrite) ได้ง่ายและไนไตรท์ มีผลต่อเม็ดโลหิตแดง ก่อให้เกิดการเคลื่อนย้าย อ็อกซิเจนจากปอดไปยังส่วนต่างๆของร่างกายจะจำกัดตามธรรมชาติไนไตรท์จะซึมอยู่ในผิวดิน

4.2 ฟอสฟอรัส เมื่อใส่ลงไปผิวดิน พืชสามารถนำไปใช้ได้ส่วนหนึ่ง ส่วนที่เหลือก็จะถูกตรึงอยู่ในดินและอาจเปลี่ยนรูปไป ปัญหาที่เกิดขึ้น มักเกิดจากฟอสฟอรัสรวมตัวกับน้ำใต้ดิน จนถึงขีดอันตราย เมื่อมนุษย์นำน้ำใต้ดินไปใช้

ในส่วนของการใช้สารเคมีทางการเกษตรของสนามกอล์ฟพบว่าสนามกอล์ฟจำเป็นต้องใช้สารเคมี 4 ประเภท ดังกล่าวข้างต้น ปริมาณการใช้สารเคมี คือในการกำจัดแมลงวัชพืชและกำจัดเชื้อรา (Fungicide) สูงกว่าสารเคมีชนิดอื่น ทั้งนี้เพราะสนามกอล์ฟจำเป็นต้องได้รับการพ่นน้ำให้ชุ่มชื้นอยู่เสมอ โดยเฉพาะอย่างยิ่งบริเวณ กรีน ซึ่งต้องให้หญ้าางดงาม ส่วนยาฆ่าแมลง (Insecticide) ใช้เพื่อกำจัดแมลงซึ่งกัดทำลายต้นหญ้าของสนาม รวมทั้งยากำจัดวัชพืช (Herbicide) จะใช้กำจัดวัชพืชที่ไม่จำเป็นออก เมื่อใช้สารเคมีประเภทสารเคมีกำจัดแมลง วัชพืช และปุ๋ยเคมี ในการบำรุงรักษาสนามกอล์ฟและใช้เป็นระยะเวลาติดต่อกัน สารพิษต่างๆ จะตกค้างในดิน ประมาณร้อยละ 80 ของสารกำจัดศัตรูพืชจะตกลงสู่ดินและถูกย่อยสลายโดยจุลินทรีย์ต่อไป นอกจากนี้ลักษณะของดิน เช่น การดูดซับ ดูดซึม และการถูกระล้างของดิน ยังมีผลต่อการตกค้างของสารพิษในดินและพืชดูดซึมขึ้นมา และแม้ว่าจะมีปริมาณไม่เกินมาตรฐานที่องค์การอนามัยโลกกำหนดใช้ก็ตาม แต่เป็นสิ่งที่ต้องรับรู้ว่าในขณะที่สนามกอล์ฟซึ่งใช้สารเคมีเหล่านี้บำรุงสนามหญ้าเป็นระยะเวลาติดต่อกันเป็นเวลานาน จึงสมควรที่จะวางมาตรการในการป้องกันและแก้ไขสภาพดินเป็นพิษโดยเร็ว

จากการสำรวจของกรมวิชาการเกษตร ปีพ.ศ.2534-2535 (นวลศรี ทยาพัชร : 2534) มีการศึกษาชนิดและปริมาณสารพิษตกค้างในแหล่งน้ำบริเวณใกล้เคียงสนามกอล์ฟ เขตอำเภอจะอ่าจังหวัดเพชรบุรี ซึ่งมีพื้นที่ติดต่อกับเขตโครงการพระราชดำริ ห้วยตะเภาด ห้วยทราย และหนองไทร จากการสำรวจติดตามแหล่งน้ำในบริเวณดังกล่าวจำนวน 4 ครั้ง พบสารพิษตกค้างของสารออร์กาโนคลอรีน เช่น อัลดริน ดีลนริน และเฮปตาคลอร์ ในระดับต่ำๆ ซึ่งไม่แตกต่างจากแหล่งน้ำอื่นๆ ที่เคยสำรวจมาแล้ว และขณะเดียวกันได้พบสารกำจัดวัชพืชคือ bromacil มีตกค้างอยู่ด้วย ในส่วนของปุ๋ยเคมีก็อาจก่อให้เกิดมลพิษต่อสภาพแวดล้อมได้ถ้าใช้ในปริมาณมาก โดยไนโตรเจนทำให้เกิดการสะสมของปริมาณไนโตรเจนในน้ำใต้ดิน ซึ่งเป็นอันตรายต่อมนุษย์และสัตว์เลี้ยงที่บริโภคน้ำบ่อหรือน้ำบาดาล

5.7.2 การเปลี่ยนแปลงการใช้ทรัพยากรน้ำ

ประชาชนส่วนใหญ่จะใช้น้ำจากแหล่งน้ำภายในชุมชนของตนจะมีทั้งแหล่งน้ำธรรมชาติ แหล่งน้ำที่สร้างขึ้นและจากกรมชลประทานหัวหิน ชาวบ้านจะใช้น้ำเป็นจำนวนมากเพื่อการเกษตรในการเพาะปลูกสวน ไร่ ทำนา เลี้ยงสัตว์และใช้บริโภคกันในครอบครัว จำนวนน้ำในแต่ละชุมชนมีจำนวนเพียงพอกับความต้องการใช้น้ำของประชาชน เว้นแต่ในฤดูแล้งที่แหล่งน้ำในชุมชนแห้ง แต่ปัญหาการใช้ทรัพยากรน้ำของชุมชนยังไม่หมดแค่นั้นยังมีปัญหาใหม่เกิดขึ้นตามมาอีกเป็นปัญหาการเก็บกักน้ำของสนามกอล์ฟทำให้ทรัพยากรน้ำภายในชุมชนลดลงเป็นจำนวนมาก เกิดปัญหาน้ำไม่พอใช้ภายในชุมชนมีน้ำไม่เพียงพอกับการเกษตร

5.7.2.1 การแย่งน้ำของสนามกอล์ฟจากแหล่งน้ำภาคเกษตรเกษตรกรรม

สนามกอล์ฟส่วนใหญ่จะตั้งอยู่ใกล้แหล่งน้ำหรือตั้งอยู่เหนืออ่างเก็บน้ำของรัฐ และมีการใช้น้ำเป็นจำนวนมากโดยทั่วไปสนามกอล์ฟ ขนาด 18 หลุม จะต้องใช้น้ำถึงปีละประมาณ 1-1.5 ล้านลูกบาศก์เมตรหรือประมาณวันละ 3-4 พันลูกบาศก์เมตร (ศักดิ์ สมนิธิตา 2535:58) จึงจำเป็นต้องใช้น้ำจากแหล่งน้ำต่างๆ ข้างเคียงสนามกอล์ฟ ในขณะที่อยู่ในฤดูฝนจะไม่เกิดปัญหาเรื่องการขาดแคลนน้ำ แต่ในฤดูแล้งสนามกอล์ฟบางแห่งที่ไม่มีแหล่งน้ำของตนเอง จะแย่งน้ำกับภาคเกษตรกรรมอย่างเห็นได้ชัด

5.7.2.2 การแย่งน้ำของสนามกอล์ฟจากแหล่งน้ำสาธารณะ

ตามกฎหมายสนามกอล์ฟมีสิทธิใช้น้ำตามธรรมชาติเท่านั้นไม่มีกรรมสิทธิ์ในแหล่งน้ำ และจะเปลี่ยนแปลงทางเดินน้ำหรือฝาย เขื่อนกักเก็บน้ำเพื่อใช้ส่วนตัวไม่ได้ แต่ในเหตุการณ์ที่ปรากฏขึ้นในปัจจุบันปรากฏว่าสนามกอล์ฟใช้น้ำจากแหล่งน้ำสาธารณะ โดยวิธีคัดแปลงทางไหลของลำน้ำตาม ธรรมชาติ สร้างเป็นฝายกั้นน้ำเพื่อเก็บกักน้ำไว้ใช้ในโครงการ โดยตรงหรือใช้วิธีเปลี่ยนแปลงทิศทางการไหลของทางน้ำธรรมชาติให้น้ำไหลลงสู่อ่างเก็บน้ำของโครงการ ทำให้น้ำไม่ไหลลงสู่พื้นที่เกษตรกรรมตอนล่าง ในสนามกอล์ฟบางแห่งจะค้ำน้ำก่อนที่จะไหลลงสู่อ่างเก็บน้ำของกรมชลประทาน นอกจากนี้ทางน้ำธรรมชาติที่อยู่ภายในพื้นที่โครงการจะถูกถมหรือถูกตัดแปลงสภาพ เนื่องจากการปรับเปลี่ยนสภาพภูมิประเทศให้เป็นไปตามแบบของสนามกอล์ฟแต่ละแห่ง ซึ่งผลจากการกระทำดังกล่าวทำให้ปริมาณน้ำที่ไหลลงสู่อ่างเก็บน้ำธรรมชาติต่างๆ มีปริมาณลดลง และทำให้เกิดสภาพขาดแคลนน้ำได้

5.7.2.3 การแย่งน้ำของสนามกอล์ฟจากแหล่งน้ำชลประทาน

โครงการสนามกอล์ฟหลายแห่งใช้น้ำจากแหล่งน้ำชลประทานของรัฐ ทำให้เกิดปัญหาน้ำจากโครงการชลประทานไม่เพียงพอต่อการอุปโภคบริโภคและการเกษตรกรรม จนคณะรัฐมนตรีสมัยพลเอกชาติชาย ชุณหะวัณ เป็นนายกรัฐมนตรี มีมติให้สนามกอล์ฟที่จัดสร้างขึ้นทุกแห่งจัดหาแหล่งน้ำของตนไว้ใช้ประโยชน์โดยเฉพาะ มิให้นำน้ำจากอ่างเก็บน้ำหรือคลองชลประทานของทางราชการไปใช้ในการอุปโภค บริโภค รดต้นไม้และสนามหญ้า ซึ่งจะมีผลกระทบต่อการใช้น้ำเพื่อการเกษตรกรรมของเกษตรกร มติดังกล่าวนี้ได้สร้างความกระทบกระเทือนต่อโครงการสนามกอล์ฟที่ต้องอาศัยน้ำจากโครงการชลประทานเป็นอันมาก เนื่องจากไม่สามารถหาแหล่งน้ำทดแทนได้ ทำให้โครงการสนามกอล์ฟต้องเสียเงินทุนเพิ่มขึ้นจำนวนมากในการสร้างอ่างเก็บน้ำไว้ใช้ในโครงการ แต่มีสนามกอล์ฟบางแห่งใช้วิธีขุดอ่างเก็บน้ำของตนติดกับอ่างเก็บน้ำของกรมชลประทานที่อยู่ในระดับต่ำกว่า เพื่อให้น้ำจากอ่างเก็บน้ำของกรมชลประทานซึมลงสู่อ่างเก็บน้ำของสนามกอล์ฟ

ยกตัวอย่างเช่น หนังสือประชาชาติธุรกิจ ฉบับวันที่ 16-19 กันยายน พ.ศ.2533 ได้เสนอข่าวไว้ว่า “มีโครงการสนามกอล์ฟแห่งหนึ่งซึ่งเป็นโครงการขนาดใหญ่แห่งหนึ่งของจังหวัดเพชรบุรี มีปัญหาการนำน้ำจากโครงการชลประทานตามพระราชดำริฯ อ่างเก็บน้ำห้วยตะแคงมาใช้ในโครงการ ซึ่งเจ้าหน้าที่ของโครงการพระราชดำริฯ ได้ยืนยันว่าน้ำจากห้วยตะแคงเป็นไปเพื่อพื้นที่เกษตรกรรม 2,500 ไร่เท่านั้น ไม่เพียงพอที่จะเหลือไปให้โครงการสนามกอล์ฟแห่งนี้ นอกจากนี้ยังมีโครงการฟื้นฟูสภาพป่าตามโครงการพระราชดำริที่ต้องการใช้น้ำเช่นกัน มีการตั้งข้อสังเกตจากนักกฎหมายแนวหน้าเมืองไทยคนหนึ่ง ซึ่งไปที่ตัวโครงการนี้ว่าจะมีการนำน้ำจากอ่างเก็บน้ำห้วยตะแคงมาใช้อย่างชาญฉลาด เพราะมีการขุดอ่างเก็บน้ำของสนามกอล์ฟประชิดกับห้วยตะแคง เช่นนี้แล้วการไหลซึมเข้าสู่อ่างเก็บน้ำจึงเป็นไปได้โดยชอบด้วยกฎหมาย เขาคิดอะไรไม่ได้ เพราะเป็นการขุดอ่างเก็บน้ำในพื้นที่โครงการ เรียกว่าเป็นการลักน้ำโดยถูกต้องตามกฎหมายก็ว่าได้ โครงการสนามกอล์ฟแห่งนี้ได้ปรับโครงการพื้นที่ หลังจากกรมชลประทานปฏิเสธการจ่ายน้ำจากห้วยตะแคงจากเดิมที่กำหนดอ่างเก็บน้ำ (ทะเลสาบ) ไร่เพียง 400 ไร่ ต้องเพิ่มพื้นที่อ่างเก็บน้ำขึ้นทันทีเป็น 500 ไร่ เพื่อรองรับน้ำฝนตามธรรมชาติซึ่งต้องใช้เวลาถึง 2 ปี ถึงจะได้น้ำ 1 ล้านคิวและความไม่ง่ายอย่างที่คิดก็คือ ภาวะฝนแล้งอย่างต่อเนื่อง ซึ่งแม้ในห้วยตะแคงเองก็แห้งขอดอย่างไม่เคยเป็นมาก่อน.....”

จากข่าวดังกล่าวทำให้ผู้วิจัยได้ไปสัมภาษณ์ ชาวบ้านในชุมชนตำบลสามพระยาและชุมชนตำบลห้วยทรายเหนือที่มีอาณาเขตใกล้กับสนามกอล์ฟแห่งนี้ พบว่า ในพื้นที่ตำบลสามพระยาและชุมชนตำบลห้วยทรายเหนือเคยได้รับน้ำได้ปีละประมาณ 4 ล้านลูกบาศก์เมตร หลังจากมี

สนามกอล์ฟเกิดขึ้นปริมาณลดลงประมาณร้อยละ 50 ทำให้น้ำในห้วยตะแปกนั้นไหลซึมเข้าสู่อ่างเก็บน้ำของสนามกอล์ฟและมีการขุดอ่างเก็บน้ำเพื่อตักน้ำจากกรมชลประทานที่จะไหลผ่านมาให้ทางหมู่บ้าน ทำให้น้ำที่ส่งมาจากกรมชลประทานนั้นไหลเข้าสู่อ่างเก็บน้ำของสนามกอล์ฟก่อน ถ้าจำนวนน้ำเต็มอ่างเมื่อไหร่มันก็จะไหลล้นออกมาให้กับทางหมู่บ้านทำให้หมู่บ้านนั้นต้องคอยน้ำจากสนามกอล์ฟซึ่งก็ไม่เพียงพอกับความต้องการของประชาชนซึ่งก่อให้เกิดความเสียหายด้านการเพาะปลูกและปริมาณผลผลิตลดลง โดยพื้นที่ที่ได้รับผลกระทบด้านนี้ได้แก่ ตำบลสามพระยา ตำบลห้วยทรายเหนือ ตำบลเขาใหญ่ในเขตอำเภอชะอำ เพราะเป็นพื้นที่ที่มีสนามกอล์ฟตั้งอยู่

5.7.2.4 การใช้น้ำของสนามกอล์ฟ

การใช้น้ำในสนามกอล์ฟมีทั้งใช้น้ำจากแหล่งน้ำผิวดิน การประปา และแหล่งน้ำใต้ดิน โดยที่แต่ละสนามกอล์ฟจะมีการใช้น้ำเหล่านี้เพื่อประโยชน์ในการอุปโภค สำหรับการบริโภค นั้นส่วนใหญ่จะใช้น้ำจากการซื้อน้ำบรรจุภาชนะพร้อมดื่ม ที่มีจำหน่ายอยู่ทั่วไปให้บริการแก่แขกที่มาเล่นกอล์ฟ บางส่วนก็ใช้การกรองน้ำเพื่อการอุปโภค

แหล่งน้ำที่ใช้ในสนามกอล์ฟนั้นส่วนใหญ่จะใช้น้ำในการอุปโภคจะใช้น้ำจากอ่างเก็บน้ำของสนามกอล์ฟ รองลงมาคือใช้น้ำบาดาล สนามกอล์ฟบางแห่งใช้วิธีซื้อน้ำจากเทศบาล ตำบลหัวหินมาทำการบำบัดเพื่อใช้รดน้ำหญ้าบนกรีน หรือใช้วิธีซื้อน้ำจากกองประปาเทศบาลตำบลชะอำมาใช้

สนามกอล์ฟขนาดใหญ่ที่มีโครงการที่พักอาศัย เช่น คอนโดมิเนียม โรงแรม ห้องพักในรูปแบบต่างๆ จะมีความต้องการน้ำดังนี้

1. เพื่อการบำรุงรักษาสนามกอล์ฟ	1,137,742 ลูกบาศก์เมตรต่อปี
2. เพื่อการประปา (โดยประมาณ 200 ห้องพัก)	109,500 ลูกบาศก์เมตรต่อปี
รวม	1,247,242 ลูกบาศก์เมตรต่อปี
3. การสูญเสียเนื่องจากการระเหย	301,013 ลูกบาศก์เมตรต่อปี
รวมปริมาณน้ำที่ต้องการ	1,548,255 ลูกบาศก์เมตรต่อปี

และเมื่อพิจารณาข้อมูลแหล่งน้ำของโครงการจะพบว่า

1. ปริมาณน้ำฝนที่ตกลงมาในพื้นที่โครงการ 1,670,000 ลูกบาศก์เมตรต่อปี
 2. ปริมาณน้ำฝนที่ตกลงมาในพื้นที่ที่ติดต่อกับโครงการ และอยู่นอกขอบเขตของพื้นที่รับน้ำของอ่างเก็บน้ำสำหรับการเกษตรจะมีปริมาณ 207,000 ลูกบาศก์เมตรต่อปี
- รวมปริมาณน้ำที่สนามกอล์ฟจะได้รับ 1,548,255 ลูกบาศก์เมตรต่อปี
(ชนพรรณ สุนทร 2536:23)

ปัญหาการใช้น้ำที่เกิดภายในสนามกอล์ฟส่วนใหญ่เกิดขึ้นจากการที่ต้องใช้น้ำเป็นจำนวนมากเพื่อใช้รดหญ้า รดต้นไม้รอบๆ โครงการซึ่งมีอยู่เป็นจำนวนมากและหญ้าที่ใช้นั้นเป็นหญ้าเบอร์บีวด้าที่ต้องให้ความชุ่มชื้น ต้องการการดูแลเป็นพิเศษเพื่อความสวยงามของสนาม นอกจากนี้ยังใช้น้ำเพื่อการอุปโภค บริโภคตามโครงการคอนโดมิเนียม บ้านจัดสรร คลับเฮาส์ สระว่ายน้ำ ฯลฯ ที่มีอยู่ภายในโครงการสนามกอล์ฟ ในบางโครงการมีวิธีประหยัดน้ำเพื่อให้ค่าใช้จ่ายของโครงการลดลง เช่น การเลือกใช้หญ้าบางประเภทที่กินน้ำน้อยหรือรดน้ำเฉพาะพื้นที่ที่จำเป็น เช่น กรีนและทีออฟในช่วงเวลาที่แล้งจัดพร้อมกับมีมาตรการให้พนักงานช่วยกันประหยัดน้ำ

ส่วนการระบายน้ำเสียของโครงการสนามกอล์ฟ สนามกอล์ฟจะมีการระบายน้ำเสียลงสู่อ่างเก็บน้ำหรือสระน้ำที่สร้างขึ้นภายในโครงการ จะมีการพักน้ำเสียไว้ระยะหนึ่งเพื่อให้ตกตะกอนแล้วนำน้ำเสียนั้นกลับมาหมุนเวียนใช้อีกครั้ง โดยมีระบบบำบัดน้ำเสียเพื่อทำให้น้ำสะอาดขึ้น แต่ก็มีบางโครงการที่ระบายน้ำเสียออกสู่แหล่งน้ำสาธารณะ โดยวิธีการขุดอ่างเก็บน้ำหรือสระน้ำที่อยู่ในพื้นที่ของโครงการติดกับแหล่งน้ำสาธารณะของชุมชน ทำให้แหล่งน้ำสาธารณะของชุมชนนั้นมีสารเคมีปะปนเข้ามา

5.7.3. การเปลี่ยนแปลงการใช้ทรัพยากรป่าไม้

ในอดีตพื้นที่ป่าไม้ตามธรรมชาติในท้องที่อำเภอชะอำ มีทั้งป่าบกและป่าชายเลน สภาพสมบูรณ์ประมาณร้อยละ 80 ของพื้นที่อำเภอชะอำ ป่าส่วนใหญ่เป็นป่าบก ประเภทป่าดงดิบแล้ง สามารถรักษาคุณภาพสิ่งแวดล้อมทางธรรมชาติเป็นไปตามปกติ ผลผลิตจากป่าสามารถอำนวยการประโยชน์ให้แก่รัฐและประชาชนในท้องถิ่นทั้งทางตรงและทางอ้อมอย่างสม่ำเสมอ ทั้งนี้เนื่องจากจำนวนประชากรขณะนั้นไม่มากเท่าปัจจุบัน และเครื่องมือในการทำลายป่ายังมีประสิทธิภาพต่ำ ปัญหาทางเศรษฐกิจ สังคมและการเมืองไม่ส่งผลกระทบต่อสภาพป่ามาก โดยเฉพาะอย่างยิ่งปัญหาเกี่ยวกับที่

ดินทำกิน และการบุกรุกเข้าถือครองทำประโยชน์ในพื้นที่ป่าโดยพลการของราษฎร เป็นผลทำให้สภาพป่าถูกทำลายจนเข้าลักษณะป่าเสื่อมโทรมใกล้เคียงสัดส่วนมาตรฐานอันตรายต่อคุณภาพแวดล้อม (ร้อยละ 40 ของพื้นที่)

ปัจจุบันสภาพทางเศรษฐกิจ สังคมและการเมืองมีการพัฒนาเปลี่ยนแปลงไปประชากรเพิ่มมากขึ้น ทางด้านเศรษฐกิจภาครัฐสมัยหนึ่งสนับสนุนส่งเสริมให้มีการลงทุนรูปแบบต่างๆ ทั้งที่มาจากภายในและนอกประเทศทำให้ระบบเศรษฐกิจเฟื่องฟูดีขึ้นมาก อาชีพค้าส่งหาริมทรัพย์รูปแบบต่างๆ จึงเป็นที่นิยมสูงสุดเป็นสาเหตุทำให้มีบุคคลหลายกลุ่มประกอบกันออกกว้านซื้อที่ดินจากชาวบ้านบริเวณพื้นที่เป้าหมาย โดยเฉพาะอย่างยิ่งบริเวณใกล้เคียงเส้นทางคมนาคมและบริเวณใกล้สถานที่พักผ่อนหย่อนใจแถบชายทะเล เมื่อชาวบ้านขายที่ดินทำกินในอดีตให้แก่กลุ่มบุคคลเหล่านั้นไปแล้วก็แสวงพื้นที่ทำกินแห่งใหม่ ไม่ว่าจะพื้นที่เหล่านั้นจะเป็นพื้นที่ป่าไม้หรือไม่ก็ตามถูกพัฒนาเป็นที่ทำกินของชาวบ้านไปหลายรูปแบบ จึงส่งผลกระทบต่อสภาพป่าไม้ทำให้เสื่อมโทรมลงมาก

ดังนั้น สภาพป่าไม้ในอำเภอชะอำในอดีตและปัจจุบันมีลักษณะแตกต่างกันโดยสิ้นเชิง กล่าวคือ สภาพป่าไม้ในอดีตที่มีความอุดมสมบูรณ์มีความหลากหลายทางชีวภาพสามารถรักษาความสมดุลทางธรรมชาติและสิ่งแวดล้อม เนื้อที่ประมาณ 337,975 ไร่หรือร้อยละ 80 ของพื้นที่ปกครองของอำเภอชะอำ ปัจจุบันสภาพป่าไม้สมบูรณ์คงเหลือประมาณ 33,362.70 ไร่ (รวมป่าสงวนแห่งชาติและป่าถาวร) หรือประมาณร้อยละ 7.89 ของพื้นที่เขตปกครองของอำเภอชะอำ

สภาพป่าไม้ในแต่ละตำบลของอำเภอชะอำ จังหวัดเพชรบุรีมีดังนี้

ตำบลชะอำ	สภาพป่าสมบูรณ์ประมาณร้อยละ 40
ตำบลเขาใหญ่	สภาพป่าโดยเฉลี่ยสมบูรณ์ต่ำกว่าร้อยละ 40
ตำบลนายาง	สภาพป่าสมบูรณ์ประมาณร้อยละ 40
ตำบลคอนขุนห้วย	สภาพป่าโดยเฉลี่ยสมบูรณ์ต่ำกว่าร้อยละ 40
ตำบลบางเก่า	สภาพป่าโดยเฉลี่ยสมบูรณ์ต่ำกว่าร้อยละ 40
ตำบลหนองศาลา	สภาพป่าโดยเฉลี่ยสมบูรณ์ต่ำกว่าร้อยละ 40
ตำบลสามพระยา	สภาพป่าโดยเฉลี่ยสมบูรณ์ต่ำกว่าร้อยละ 40
ตำบลห้วยทรายเหนือ	สภาพป่าโดยเฉลี่ยสมบูรณ์ต่ำกว่าร้อยละ 40
ตำบลไร่ใหม่พัฒนา	สภาพป่าโดยเฉลี่ยสมบูรณ์ต่ำกว่าร้อยละ 40



สาเหตุการเปลี่ยนแปลงเนื่องจาก

- ทางราชการอนุญาตให้มีการใช้ประโยชน์เพื่อวัตถุประสงค์ต่างๆ แก่ส่วนราชการและเอกชน

- อนุญาตให้ราษฎรเข้าทำกินตามโครงการ “สทก.” (สิทธิที่ดินทำกิน)

- มีบุคคลและนิติบุคคลบุกรุกเข้าถือครองโดยอ้างว่ามีหนังสือแสดงสิทธิในที่ดินของกรมที่ดิน เช่น สนามกอล์ฟ สวนเกษตร หมู่บ้านจัดสรรและศาสนสถานบางแห่ง

- ชาวบ้านเข้าถือครองทำกินเพื่อการเกษตรทุกประเภทโดยพลการ

ป่าถาวรตามมติคณะรัฐมนตรีเมื่อวันที่ 12 สิงหาคม พ.ศ.2514 และวันที่ 20 เมษายน พ.ศ.2536 เนื้อที่ในอดีตรวม 34,903 ไร่ (100%) ปัจจุบันสภาพป่าไม้คงเหลือเพียง 3,600.70 ไร่ (10.31%) เพราะ

- บุคคลและนิติบุคคลทั้งในท้องถิ่นและต่างท้องถิ่นเข้าถือครองอยู่อาศัย และทำกิน โดยได้รับหนังสือรับรองการทำประโยชน์ (น.ส.3 และ น.ส.3ก.) ได้แก่ทำการเกษตร ทำสถานศึกษา เอกชน ทำที่ดินจัดสรร ทำหมู่บ้านจัดสรร ทำสถานที่พักผ่อนหย่อนใจประเภทรีสอร์ต ทำสนามกอล์ฟ เป็นต้น

- ชาวบ้านในท้องถิ่นเข้าถือครองอยู่อาศัยและทำการเกษตรโดยพลการ สืบเนื่องมาจากตนเองได้ขายที่ดินของตนให้แก่บุคคลและนิติบุคคลไปแล้ว ต่อมาเสียงฝ่าฝืนกฎหมายป่าไม้เข้าอยู่อาศัยทำกินซึ่งเจ้าหน้าที่ดำเนินคดีไปหลายราย เมื่อทางราชการเข้มงวดมากขึ้นก็มักจะอาศัยกลุ่มพลังมวลชนรูปแบบต่างๆ ที่จัดตั้งเป็นเครื่องมือต่อการปฏิบัติงานของเจ้าหน้าที่อยู่เนืองๆ พร้อมทั้งพยายามผลักดันให้มีการยกเลิกเขตป่าไม้ถาวรผ่านทางการเมืองหลายระดับ เพื่อให้รัฐบาลพิจารณาอีกทางหนึ่ง

ป่าไม้มีคุณสมบัติประโยชน์ทั้งทางตรงและทางอ้อมต่อชาวบ้าน สามารถรักษาระบบนิเวศน์ทางธรรมชาติให้สมดุลย์และสิ่งแวดล้อมให้มีคุณภาพ ปัจจุบันประชาชนเข้าทำประโยชน์ในเขตป่าไม้ที่สมบูรณ์ใกล้เกณฑ์อันตรายในอัตราสัดส่วนร้อยละ 40 ของพื้นที่ท้องถิ่น รัฐบาลจึงกำหนดนโยบายให้มีระบบรักษาป่าสมบูรณ์เอาไว้เป็นเขตอนุรักษ์ ส่วนเขตป่าเพื่อเศรษฐกิจให้พัฒนาทรัพยากรป่าไม้ขึ้น ส่วนที่ดินของรัฐประเภทอื่นหรือที่ดินเอกชนแปลงเล็ก (เนื้อที่ตั้งแต่ 25-100 ไร่) ในท้องถิ่นตำบลที่มีความต้องการและความพร้อมในการปลูกป่า ทางราชการให้การสนับสนุนเงินงบประมาณเพื่อพัฒนาป่าไม้เศรษฐกิจหมุนเวียนประจำตำบล สำหรับบริเวณที่ดินของรัฐหรือเอกชน เนื้อที่ตั้งแต่ตั้งแต่ 5-30 ไร่ ในเขตชุมชนที่มีความพร้อม หน่วยงานของจังหวัดและกรมป่าไม้จะร่วมกันให้ความช่วยเหลือจัดทำ

แผนงานและงบประมาณพัฒนาพื้นที่นั้นๆ เป็น “โครงการป่าชุมชนพื้นที่บ้าน” เพื่อเป็นผลิตพืชอาหาร สมุนไพรรักษาโรคและไม้ใช้สอยประจำหมู่บ้านให้ครบทุกชุมชน ในภาคเอกชนที่มีที่ดินครอบครอง โดยขอบเนื้อที่ตั้งแต่ 5 ไร่ ไม่เกิน 100 ไร่ หากมีความประสงค์ที่ต้องการปลูกป่า โดยทางราชการมี ระบบให้ทุนส่งเสริมไร่ละ 3,000 บาทแบ่งจ่าย 5 ปี สามารถติดต่อรับคำขอและยื่นความประสงค์ต่อ อำเภอได้

โดยสรุปในอนาคตเขตป่าเพื่อการอนุรักษ์ระบบนิเวศน์รัฐจำเป็นต้องคงสภาพเป็นป่า ดง ป่าเพื่อเศรษฐกิจต่อไปและประชาชนที่รัฐมอบหมายจะพัฒนาทรัพยากรป่าไม้ เพื่อการใช้ ประโยชน์ของประชาชน ป่าเศรษฐกิจประจำตำบลผลิตจากป่าไม้ องค์กรตำบลสามารถบริหารจัดการให้เพียงพอใช้ประโยชน์ภายในท้องถิ่นของตนโดยขอบ ป่าพื้นบ้านอาหารชุมชนประจำหมู่บ้านผล ผลิตที่ได้จากป่าไม้ ราษฎรในหมู่บ้านนั้นๆ จะมีพืชอาหาร มีสมุนไพรรักษาโรค มีไม้ใช้สอยในครัว เรือนตามความจำเป็นแก่การครองชีพ โครงการปลูกไม้เศรษฐกิจในที่ดินภาคเอกชน สามารถสร้างงาน เพิ่มผลผลิตรายได้ด้านป่าไม้และคุณภาพสิ่งแวดล้อมที่ดีอีกระดับหนึ่งด้วย เป็นแผนปฏิบัติการระยะสั้น และระยะยาวที่ภาคราชการวางไว้ เพื่อนำประโยชน์จากป่าไม้ที่ชัดเจนไปสู่สังคมประชาชนทุกระดับชั้น

เมื่อโครงการสนามกอล์ฟเข้าตั้งในชุมชน สภาพป่าของชุมชนเกิดการเปลี่ยนแปลง ดัง นี้ คือ สภาพป่าในชุมชนเปลี่ยนสภาพไปเป็นที่ทำประโยชน์รูปแบบต่างๆ บางส่วน จากนั้นพยายาม ผลักดันให้มีการออกหนังสือรับรองการทำประโยชน์ที่ดิน ต่อมามีการจำหน่ายจ่าย โอนให้แก่บุคคลหรือนิติบุคคลประกอบธุรกิจค้าอสังหาริมทรัพย์หรือสนามกอล์ฟและอื่นๆ ดังนั้นพื้นที่ป่าในชุมชนดังกล่าว จึงถูกลักลอบแผ้วถางทำลายลงด้วยเครื่องมือที่มีศักยภาพสูงสามารถเปลี่ยนสภาพป่าอย่างรวดเร็วมาก จากนั้นอีกไม่นานบางแห่งพัฒนาเป็นสนามกอล์ฟพร้อมรั้วโดยรอบ บางแห่งพัฒนาเป็นสถานศึกษาเอกชน บางแห่งพัฒนาเป็นที่ดินจัดสรร หมู่บ้านจัดสรร อาคารที่พักลักษณะรีสอร์ท บางแห่งจำหน่ายให้ แก่บุคคลและนิติบุคคลที่ประกอบอาชีพรับเหมาก่อสร้างจะมีการนำทรัพยากรดิน ทราย ลูกแร่ออกไป ใช้ในการก่อสร้าง สภาพจึงเปลี่ยนแปลงไปเป็นหลุมบ่อหรือเป็นสระเก็บน้ำ บริเวณลักษณะนี้จะฟื้นฟู สภาพให้กลับคืนไปสู่สภาพตามธรรมชาติต้องใช้เวลายาวนานมาก

ตารางที่ 10 แสดงการเปลี่ยนแปลงด้านทรัพยากรธรรมชาติในชุมชน

ด้านทรัพยากรธรรมชาติ	ก่อน	หลัง
1. ดิน/ที่ดิน	<ul style="list-style-type: none"> -ใช้ทำการเกษตร -เป็นที่รกร้างไม่ได้ประโยชน์ -ราคาที่ดินถูก 	<ul style="list-style-type: none"> -ใช้ทำการเกษตรลดลง -มีการกว้านซื้อที่ดินจากนายทุน ทำให้ราคาที่ดินสูงขึ้นมาก -มีการลงทุนสร้างโครงการต่างๆ ในชุมชน เช่น สนามกอล์ฟ สวนเกษตร ที่ดินจัดสรร เป็นต้น
2. น้ำ	<ul style="list-style-type: none"> -ใช้เพื่ออุปโภค-บริโภค -ใช้ในการเกษตรเป็นส่วนมาก 	<ul style="list-style-type: none"> -ใช้เพื่ออุปโภค-บริโภค -ใช้ในการเกษตรเป็นส่วนมาก -ขาดแคลนน้ำ เนื่องจากมีการแข่งน้ำกันใช้ระหว่างสนามกอล์ฟกับชุมชน
3. ป่าไม้	<ul style="list-style-type: none"> -มีความอุดมสมบูรณ์ 	<ul style="list-style-type: none"> -เนื้อที่ป่าไม้ลดลง -มีการผลักดันให้มีการออกหนังสือรับรองการทำประโยชน์ที่ดิน เพื่อจำหน่าย โอน ให้แก่บุคคลและนิติบุคคล -มีการบุกรุกป่า

บทที่ 6 บทวิเคราะห์

ในส่วนของบทวิเคราะห์ ผู้วิจัยจะกล่าวถึงกระบวนการปรับตัวทางด้านเศรษฐกิจ สังคมและวัฒนธรรมของชาวบ้านที่เข้าไปประกอบอาชีพในสนามกอล์ฟและผลกระทบในด้านต่างๆ ที่เกิดขึ้น อันเนื่องมาจากการขยายตัวของสนามกอล์ฟที่มีต่อชุมชน

การขยายตัวของสนามกอล์ฟทำให้ชุมชนเกิดการเปลี่ยนแปลงและชาวบ้านออกไปรับจ้างมากขึ้น จึงก่อให้เกิดการเปลี่ยนแปลงต่อโครงสร้างทางด้านเศรษฐกิจ สังคมและวัฒนธรรม การออกไปทำงานนอกชุมชนหรือการเข้าไปทำงานรับจ้างในสนามกอล์ฟ ทำให้ชาวบ้านได้รับประสบการณ์จากสังคมภายนอกและรายได้ที่เพิ่มมากขึ้น ส่งผลให้ระบบความคิดของชาวบ้านเปลี่ยนแปลงไป เกิดค่านิยมแบบใหม่ที่นิยมความสะดวกสบายแบบคนในสังคมเมืองมากขึ้น ทำให้ชาวบ้านต้องมีกระบวนการปรับตัวแบบใหม่ เพื่อให้สอดคล้องกับระบบความคิดที่เปลี่ยนแปลงไปและสอดคล้องกับความต้องการของตนเอง การปรับตัวทางด้านต่างๆ มีดังต่อไปนี้

6.1 การปรับตัวทางด้านเศรษฐกิจ

6.1.1 อาชีพหลักและอาชีพรอง ชาวบ้านมีการปรับตัวทางด้านการประกอบอาชีพแบบใหม่ ด้วยการเข้ามาทำงานรับจ้างในภาคบริการมากขึ้น ส่วนอาชีพหลักที่เคยเป็นการทำเกษตรกรรมได้ถูกปรับเปลี่ยนไปเป็นอาชีพรองตามความเหมาะสม แต่เกิดขึ้นกับชาวบ้านบางส่วนเท่านั้น การประกอบอาชีพใหม่ทำให้ชาวบ้านมีรายได้มาใช้จ่ายในครอบครัวมากขึ้น เป็นการดำเนินชีวิตแบบใหม่เพื่อให้ครอบครัวของตนดำรงอยู่ได้ท่ามกลางสภาพเศรษฐกิจที่เปลี่ยนแปลงไป

6.1.2 รายได้และรายจ่าย เป็นการปรับตัวที่ส่งผลเชื่อมโยงมาจากการปรับตัวทางด้านการประกอบอาชีพ เมื่อมีการเปลี่ยนอาชีพใหม่ส่งผลทำให้มีรายได้เพิ่มขึ้น จะเห็นได้ว่าการประกอบอาชีพมีความสัมพันธ์กับรายได้ของชาวบ้านเป็นอย่างมาก ในขณะเดียวกันเมื่อชาวบ้านมีรายได้เพิ่มมากขึ้น ทำให้ชาวบ้านเกิดค่านิยมแบบใหม่ที่นิยมความสะดวกสบาย มีการปรับตัวด้วยการดำเนินชีวิตแบบใหม่

เป็นระบบทุนนิยม ทำให้นิยมบริโภคนสินค้าฟุ่มเฟือยแบบคนในสังคมเมืองมากขึ้น เช่น การใช้จ่ายเพื่อปลูกบ้านหลังใหม่ และซื้อเครื่องอำนวยความสะดวก ฯลฯ การปรับตัวแบบใหม่ทำให้ชาวบ้านต้องมีการใช้จ่ายเงินจำนวนมากตามมา ดังนั้นชุมชนจึงมีกระบวนการปรับตัวทางด้านรายได้และรายจ่ายที่เพิ่มขึ้นตามการประกอบอาชีพ

6.1.3 ภาระหนี้สินและการกู้ยืมเงิน เป็นผลที่เชื่อมโยงมาจากการมีรายได้ที่เพิ่มขึ้นของคนในชุมชนเพื่อต้องการดำเนินชีวิตแบบใหม่และสนองต่อความต้องการของตน เพื่อให้สามารถดำรงชีวิตอยู่ได้อย่างมีความสุขและสะดวกสบายกว่าเดิม ทำให้ต้องมีการกู้ยืมเงินจากแหล่งเงินกู้ต่างๆ ที่มีอยู่ภายในและภายนอกชุมชน ซึ่งส่วนมากเป็นการกู้ยืมเงินมาเพื่อตอบสนองต่อระบบความคิดที่เปลี่ยนไป เช่น การกู้ยืมเงินเพื่อไปใช้ลงทุนการเกษตร ใช้ในการปลูกสร้างบ้านให้มีขนาดใหญ่กว่าเดิมและกู้ยืมเงินเพื่อใช้จ่ายในครอบครัว ซึ่งแต่ละครอบครัวมีความจำเป็นในการใช้เงินเป็นจำนวนเพิ่มมากขึ้น ดังนั้นจะเห็นได้ว่าการกู้ยืมเงินมาใช้จ่ายในครอบครัวเพื่อตอบสนองต่อระบบความคิดที่เปลี่ยนไปเป็นจำนวนที่เพิ่มมากขึ้น

6.1.4 การถือครองที่ดิน การเพิ่มขึ้นของประชาชน การแยกครอบครัวออกมาปลูกสร้างบ้านหลังใหม่เป็นของตนเอง การอพยพแรงงานออกไปทำงานนอกชุมชน การแบ่งที่ดินให้เป็นมรดกแก่ครอบครัวลูกที่ได้แยกครอบครัวออกไป การขายที่ดินให้กับบุคคลภายนอกชุมชน เป็นปัจจัยที่ทำให้ชาวบ้านมีการถือครองที่ดินในชุมชนลดน้อยลงจากเดิม จะเห็นได้ว่าชุมชนมีกระบวนการปรับตัวในด้าน การถือครองที่ดิน โดยมีการครอบครองที่ดินน้อยลง ทั้งนี้เพื่อให้สอดคล้องกับสภาพแวดล้อมที่เปลี่ยนไป

6.1.5 เครื่องอำนวยความสะดวก ชาวบ้านมีการปรับตัวแบบใหม่ด้วยการนิยมซื้อเครื่องอำนวยความสะดวกที่เป็นเทคโนโลยีสมัยใหม่ มีราคาแพงมาใช้ในครอบครัวมากขึ้น เช่น ซื้อรถมอเตอร์ไซด์เพื่อขับไปทำงานหรือให้ลูกขับไปเรียนหนังสือ จะได้สะดวกและรวดเร็วขึ้น ซื้อตู้เย็นมาใช้เก็บอาหารสด เครื่องดื่มเพื่อที่จะไว้ได้นานหลายๆ วัน ซื้อโทรทัศน์เพื่อรับข่าวสารและความบันเทิงในครอบครัว บางครอบครัวอาจมีโทรทัศน์หลายเครื่องหรือซื้อเครื่องใหม่ที่มีขนาดใหญ่กว่าเดิม บางครอบครัวมีเครื่องอำนวยความสะดวกครบเกือบทุกอย่างทำให้เพื่อนบ้านมองคนเหล่านี้ว่าเป็นคนที่ทันสมัย จะเห็นได้ว่าชุมชนมีกระบวนการปรับตัวแบบใหม่ ด้วยการนำเอาเครื่องอำนวยความสะดวกที่เป็นเทคโนโลยีที่ทันสมัยมาใช้ในครอบครัวมากขึ้น

6.2 การปรับตัวทางด้านสังคม

6.2.1 ประเภทครอบครัว ระบบความคิดของชาวบ้านที่เปลี่ยนแปลงไป คือต้องการดำเนินชีวิตที่เป็นส่วนตัวมากขึ้น ทั้งนี้เพราะการพักอาศัยอยู่ในบ้านเดียวกันหลายๆ ครอบครัวที่เป็นครอบครัวขยาย ทำให้รู้สึกอึดอัด ขาดความเป็นส่วนตัวไป จึงทำให้มีการแยกครอบครัวออกมาในลักษณะการปลูกสร้างบ้านหลังใหม่เป็นของตัวเอง แต่อยู่ในบริเวณเดียวกับบ้านของพ่อแม่เป็นลักษณะครอบครัวเดี่ยวที่มีพ่อแม่ ลูกเท่านั้น จะเห็นได้ว่าชาวบ้านมีกระบวนการปรับตัวจากประเภทครอบครัวขยายเป็นครอบครัวเดี่ยวมากขึ้น แต่บ้านหลังใหม่จะอยู่ในบริเวณเดียวกันกับบ้านของพ่อแม่เป็นส่วนใหญ่

6.2.2 ลักษณะบ้าน ชาวบ้านมีการปรับตัวแบบใหม่ด้วยการนำเงินที่หามาได้หรือนำเงินที่กู้มาใช้จ่ายสำหรับปลูกสร้างบ้านหลังใหม่ที่มีลักษณะใหญ่โต กว้างขวางและสร้างด้วยวัสดุที่มีความคงทนและราคาแพงกว่าเดิม บางครอบครัวนำเงินไปต่อเติมบ้านหลังเดิมให้มีความคงทนหรือกว้างขวางจากเดิม ดังนั้นการมีบ้านหลังใหญ่เหมือนบ้านของคนในสังคมเมืองเป็นสิ่งที่แสดงให้เห็นถึงความมีฐานะทางการเงินของเจ้าของบ้าน ได้เป็นอย่างดี

6.2.3 ระดับการศึกษาและค่านิยมทางการศึกษา การได้รับประสบการณ์จากสังคมภายนอกและรายได้ที่เพิ่มมากขึ้น ส่งผลทำให้ระบบความคิดของชาวบ้านเปลี่ยนแปลงไป ทำให้ชาวบ้านมีการปรับตัวแบบใหม่ด้วยการนิยมส่งลูกหลานให้เข้าเรียนต่อในระดับที่สูงกว่าการศึกษาระดับมัธยมศึกษา โดยเฉพาะการเรียนต่อในสายอาชีพ ทั้งนี้เพราะผู้ปกครองมีความคาดหวังว่าเมื่อลูกเรียนจบแล้วจะสามารถหางานทำที่ดีและมีรายได้มาเจือจุนครอบครัว เป็นกระบวนการปรับตัวทางสังคมของชาวบ้านเพื่อเป็นการแก้ปัญหาทางด้านเศรษฐกิจของชุมชน เพื่อที่ครอบครัวจะได้มีการเลื่อนฐานะทางสังคมให้สูงขึ้นจากเดิมและทำให้ฐานะทางเศรษฐกิจของครอบครัวดีขึ้น

6.2.4 ความสัมพันธ์ของคนในครอบครัว

6.2.4.1 การทำกิจกรรมร่วมกันของคนในครอบครัว การแยกครอบครัวออกมาเป็นครอบครัวขยายที่มีการปลูกสร้างบ้านหลังใหม่เป็นของตนเองและครอบครัวเดี่ยว การออกไปรับจ้างของพ่อแม่และการออกไปเรียนหนังสือของลูกทำให้ความสัมพันธ์ระหว่างกันของคนในครอบครัวลดลง ชาวบ้านต้องมีความสัมพันธ์ที่ห่างเหินออกไปจากเดิมกลับกลายเป็นต่างคนต่างอยู่ ทั้งนี้เพราะกระบวนการปรับตัวของชาวบ้านแบบใหม่ที่ไม่เอื้ออำนวยให้คนในครอบครัวได้มีการพบปะพูดคุยและทำกิจกรรมร่วมกันมากนัก ดังนั้นโอกาสที่จะได้ทำกิจกรรมต่างๆ ร่วมกันในครอบครัวมีน้อยลง เพราะ

ทุกคนต่างมีหน้าที่ที่ต้องทำและรับผิดชอบที่แตกต่างกันออกไป เป็นกระบวนการปรับตัวแบบใหม่เพื่อให้สอดคล้องกับสภาพเศรษฐกิจและสังคมที่เปลี่ยนไป

6.2.4.2 การติดต่อพูดคุย เป็นผลเชื่อมโยงมาจากการทำกิจกรรมร่วมกันของคนในครอบครัวเพราะการดำเนินชีวิตแบบใหม่ที่เป็นในลักษณะต่างคนต่างอยู่ ต่างคนต่างทำงาน ทำให้ชาวบ้านต้องปรับตัวแบบใหม่ด้วยการใช้เวลาในช่วงที่ทุกคนในครอบครัวมีเวลาว่างจากการทำงาน การเรียนเพื่อพูดคุยกัน ดังนั้นจึงทำให้เป็นการท่างเห็นต่อกัน ต่างคนต่างดำเนินชีวิตเหมือนการดำเนินชีวิตของคนในสังคมเมืองมากขึ้น

6.2.4.3 การเข้าร่วมกิจกรรมกับชุมชน ชาวบ้านยังมีส่วนร่วมในกิจกรรมที่จัดขึ้นอย่างสม่ำเสมอ เป็นการเข้าร่วมเพื่อแสดงให้เห็นถึงหน้าที่ของลูกบ้านที่ต้องถือปฏิบัติร่วมกันเท่านั้น ไม่ได้มีความผูกพันกันทางจิตใจเหมือนในอดีตที่ผ่านมา เป็นผลมาจากการปรับตัวแบบใหม่ที่เป็นไปอย่างท่างเห็น ต่างคนต่างอยู่ ความผูกพันที่เคยมีต่อกันมีแนวโน้มอ่อนลงไป

6.3 การปรับตัวทางวัฒนธรรม

6.3.1 การปฏิบัติตนเกี่ยวกับประเพณี ชาวบ้านไม่ค่อยมีเวลาไปวัดและได้มีการปรับเปลี่ยนรูปแบบอาหารที่ใช้สำหรับถวายพระ โดยเปลี่ยนจากการนำอาหารที่ทำขึ้นเองภายในครอบครัวเป็นการนำอาหารที่ซื้อจากตลาดมาถวายพระแทน เป็นการปรับตัวของชาวบ้านที่ไม่มีเวลาในการทำอาหาร

6.3.2 การปฏิบัติตนต่อผู้อาวุโส ชาวบ้านยังให้ความเคารพเชื่อฟังผู้ที่อาวุโสกว่า การปรับตัวจึงยังคงเหมือนเดิม

6.3.3 วัฒนธรรมการแต่งกาย เป็นผลเชื่อมโยงมาจากการออกไปทำงานนอกชุมชน การมีประสบการณ์และมีรายได้เพิ่มขึ้น ทำให้ชาวบ้านมีค่านิยมแบบใหม่ ซื้อเสื้อผ้าราคาแพง หาซื้อเครื่องประดับมาใส่ ทำให้มีการแต่งกายที่ทันสมัยและสวยงามมากขึ้น

ผลการศึกษาด้านการเปลี่ยนแปลงทั้งหมดที่กล่าวมาแล้วนั้น ได้สอดคล้องกับแนวคิดเรื่องการเปลี่ยนแปลงทางเศรษฐกิจ สังคมและวัฒนธรรม ที่มีผลต่อการปรับเปลี่ยนทางด้านพฤติกรรม ระเบียบแบบแผนการดำรงชีวิต ระบบความคิดและค่านิยมของระบบสังคมของชาวบ้าน เพื่อที่จะทำให้สามารถดำรงชีวิตอยู่ได้ท่ามกลางสภาพแวดล้อมแบบใหม่ ส่งผลเชื่อมโยงไปถึงการปรับเปลี่ยนโครงสร้างทางเศรษฐกิจของชุมชนที่ทำให้ชาวบ้านมีการประกอบอาชีพที่หลากหลาย มีรายได้เพิ่มขึ้นและมีรายจ่ายที่เพิ่มขึ้นตามมาด้วย การปรับเปลี่ยนทางด้านสังคมที่เกิดขึ้น คือ โครงสร้างความสัมพันธ์ของคนใน

ชุมชนไปในทิศทางที่ตรงกันข้าม ความสัมพันธ์ระหว่างกันของคนในครอบครัวและคนในชุมชนลดน้อยลง มีความสัมพันธ์ระหว่างกันเป็นแบบการมีผลประโยชน์ทางเศรษฐกิจมากขึ้น และการปรับเปลี่ยนทางด้านวัฒนธรรมยังคงให้ความเคารพเชื่อฟังผู้ที่อาวุโสกว่า แต่มีการแต่งกายที่ทันสมัย นิยมใส่เสื้อผ้าราคาแพงและใส่เครื่องประดับมากขึ้น จะสังเกตได้ว่าหากระบบหนึ่งมีการเปลี่ยนแปลงจะส่งผลกระทบต่อทำให้ระบบอื่นๆ เกิดการเปลี่ยนแปลงไปด้วย

6.4 การเคลื่อนสถานะทางสังคม

การขยายตัวของธุรกิจสนามกอล์ฟ ก่อให้เกิดการเคลื่อนที่ทางสังคมในทิศทางที่เปลี่ยนระดับชั้นทางสังคมหรือมีการเปลี่ยนแปลงตามแนวตั้ง กล่าวคือ จากการทำไร่ทำนาได้เข้าไปประกอบอาชีพรับจ้างในสนามกอล์ฟ มีการเปลี่ยนแปลงทางด้านเกษตรกรรมไปเป็นการทำงานรับจ้างทำให้ชาวบ้านมีรายได้เพิ่มมากขึ้น ส่งผลทำให้ฐานะทางเศรษฐกิจของครอบครัวดีขึ้นและเห็นความสำคัญทางการศึกษา จึงนิยมส่งให้ลูกของตนเรียนในระดับสูงกว่าการศึกษาภาคบังคับมากขึ้น โดยหวังว่าเมื่อลูกเรียนจบจะได้มีงานหรือประกอบอาชีพที่ดีกว่าตน

6.5 ผลกระทบด้านการเปลี่ยนแปลงทางเศรษฐกิจ สังคมและวัฒนธรรม

6.5.1 ผลกระทบด้านเศรษฐกิจ

ผลกระทบด้านเศรษฐกิจอันเนื่องมาจากการขยายธุรกิจสนามกอล์ฟมีทั้งด้านบวกและด้านลบ ดังต่อไปนี้

ผลกระทบทางด้านบวก

- 1) ทำให้ชาวบ้านมีงานทำและมีการประกอบอาชีพที่หลากหลายมากขึ้น เช่น แคดดี้ ยามรักษาความปลอดภัย คนงานคนสวน เป็นต้น
- 2) ชาวบ้านมีรายได้มากขึ้นเมื่อเทียบกับในอดีต ทำให้ครอบครัวมีฐานะความเป็นอยู่ดีขึ้นกว่าเดิม

- 3) ทำให้ชาวบ้านมีรายได้อาจจากการขายที่ดิน ที่ดินส่วนใหญ่ที่ขายไปจะเป็นที่รกร้าง และเป็นที่ดินที่ทำการเกษตรแต่ให้ผลผลิตต่ำ ขายได้ไร่ประมาณ 10,000 บาทต่อไร่ขึ้นไป
- 4) ที่ดินภายในชุมชนมีราคาสูงขึ้น
- 5) การที่ชาวบ้านมีการดำเนินชีวิตแบบใหม่ที่นิยมความสะดวกสบาย ทำให้มีการนำเอาเทคโนโลยีที่ทันสมัยมาใช้ในกระบวนการผลิตทางการเกษตร หรือใช้เอื้ออำนวยความสะดวกภายในครอบครัวมากขึ้น

ผลกระทบด้านลบ

- 1) เกิดการถ่ายเทแรงงานจากภาคเกษตรสู่ภาคบริการ
- 2) เมื่อชาวบ้านมีรายได้อาจเพิ่มขึ้นได้ส่งผลให้มีค่าใช้จ่ายในด้านต่างๆ เพิ่มขึ้นตามมาด้วย
- 3) ชาวบ้านมีแนวโน้มมีหนี้สินและการกู้ยืมเงินมากขึ้น เป็นผลกระทบที่เชื่อมโยงมาจากการที่ชาวบ้านมีรายจ่ายที่เพิ่มมากขึ้นและระบบความคิดที่เปลี่ยนไปและเศรษฐกิจในปัจจุบัน
- 4) ทำให้การถือครองที่ดินของชาวบ้านมีแนวโน้มลดน้อยลง
- 5) ทำให้พื้นที่ทางการเกษตรลดลง เนื่องจากสนามกอล์ฟจำเป็นต้องใช้พื้นที่ผืนใหญ่ติดต่อกันโดยประมาณ 500-1,000 ไร่ ทำให้ทางสนามกอล์ฟต้องกว้านซื้อที่ดินจากชาวบ้าน

6.5.2 ผลกระทบต่อสังคม

ผลกระทบด้านสังคมอันเนื่องมาจากการขยายธุรกิจสนามกอล์ฟมีทั้งด้านบวกและด้านลบ ดังต่อไปนี้

ผลกระทบทางด้านบวก

- 1) ชาวบ้านเห็นคุณค่าทางการศึกษา ทำให้ส่งลูกหลานเรียนในระดับที่สูงขึ้น โดยเฉพาะสายอาชีพเพื่อให้ลูกหลานของตนมีงานทำที่ดีกว่าตน ทำให้มีการเลื่อนฐานะทางเศรษฐกิจและสังคม

ผลกระทบด้านลบ

- 1) การทำกิจกรรมร่วมกัน/การติดต่อพูดคุยของคนในครอบครัว การออกไปทำงาน นอกชุมชน ได้ส่งผลกระทบต่อ โครงสร้างความสัมพันธ์ระหว่างกันของคนในครอบครัวเป็นอย่างมาก ทำให้เวลาว่างของคนในครอบครัวมีไม่ค่อยตรงกัน ดังนั้น โอกาสที่จะได้ทำกิจกรรมระหว่างกันหรือการพูดคุยกันลดน้อยลงไปด้วย ทำให้การอยู่ร่วมกันแบบใกล้ชิด ความผูกพันและความอบอุ่นที่เคยมีลดน้อยลงไป โครงสร้างความสัมพันธ์ระหว่างกันจึงมีแนวโน้มอ่อนตัวลง ปรากฏการณ์ที่เกิดขึ้น ก่อให้เกิดความสัมพันธ์ระหว่างกันแบบคนในสังคมเมืองมากขึ้น กล่าวคือ ทำให้มีการดำเนินชีวิตที่อิสระขึ้น ต่างคนต่างอยู่ โอกาสที่จะทำกิจกรรม ช่วยเหลือกัน ทำงานและพูดคุยกัน ได้ลดน้อยลงไปอย่างชัดเจน
- 2) บทบาทของพ่อแม่ลดลงอย่างเห็นได้ชัดเจน ไม่ค่อยมีเวลาอบรมสั่งสอนบุตร บทบาทการขัดเกลาทางสังคม ได้ถูกถ่ายโอนเป็นหน้าที่ของสถาบันการศึกษา
- 3) การขอแรงหรือการแลกเปลี่ยนแรงงานระหว่างกันของคนในชุมชน ที่เคยเป็นกิจกรรมที่สามารถกระชับความสัมพันธ์ระหว่างกันของคนในชุมชนเข้าด้วยกันได้ เปลี่ยนแปลงไปในทิศทางที่ตรงกันข้าม ทำให้ชาวบ้านมีการจ้างแรงงานแทน ปรากฏการณ์ที่เกิดขึ้นได้ส่งผลกระทบต่อ โครงสร้างทางด้านเศรษฐกิจและสังคมของชุมชนเป็นอย่างมาก เพราะนอกจากจะทำให้ชาวบ้านมีรายจ่ายเพิ่มขึ้นแล้ว ยังทำให้โครงสร้างความสัมพันธ์ระหว่างกันมีแนวโน้มอ่อนตัวลงและแตกกระจายไปในทิศทางที่ตรงกันข้าม ชาวบ้านมีวิถีการดำเนินชีวิตแบบใหม่ที่ตั้งอยู่บนพื้นฐานของระบบเศรษฐกิจแบบทุนนิยม การพึ่งพาอาศัยและการช่วยเหลือระหว่างกันที่เคยเป็นไปอย่างผูกพันทางด้านจิตใจ ได้กลับกลายเป็นการมีชีวิตที่ต่างคนต่างอยู่ มีลักษณะเป็นความสัมพันธ์แบบใหม่เหมือนความสัมพันธ์ระหว่างกันของคนที่อยู่ในสังคมเมืองมากขึ้น กล่าวคือมีความสัมพันธ์กันเชิงผลประโยชน์ที่มีค่าตอบแทนเป็นตัวเงินแทนการช่วยเหลือแบบเดิม ผลกระทบที่เกิดขึ้นได้ส่งผลเชื่อมโยงถึงความสัมพันธ์ระหว่างกันของชุมชนในด้านต่างๆ ให้เป็นไปในทิศทางเดียวกันไปด้วย เช่น การช่วยเหลือระหว่างกันด้านเงินทอง การช่วยเหลือแบ่งปันและแลกเปลี่ยนกันด้านอาหารของคนในชุมชนได้ลดลงไปด้วย เป็นต้น

4) การเข้าร่วมกิจกรรมในชุมชน ชาวบ้านยังมีส่วนร่วมในกิจกรรมที่จัดขึ้นอย่างสม่ำเสมอ แต่เป็นการเข้าร่วมเพื่อแสดงให้เห็นถึงหน้าที่ของลูกบ้านที่ต้องปฏิบัติร่วมกันเท่านั้น ไม่มีความผูกพันกันทางจิตใจกันมากมายเหมือนอย่างเช่นในอดีตที่ผ่านมา ส่วนใหญ่ผู้ที่เข้าร่วมกิจกรรมจะเป็นคนที่มีเวลาว่าง ไม่ต้องออกไปทำงานที่ไหนและการช่วยเหลือส่วนใหญ่มักจะเป็นการช่วยในลักษณะนำเงินใส่ซองมาให้แต่ไม่ได้ร่วมทำกิจกรรม

6.5.3 ผลกระทบต่อวัฒนธรรม

เป็นผลสืบเนื่องมาจากการเข้าไปประกอบอาชีพรับจ้างในสนามกอล์ฟ มีดังต่อไปนี้

- 1) ชาวบ้านที่เข้าไปประกอบอาชีพรับจ้างในสนามกอล์ฟต้องมีการปรับตัวแบบใหม่ ทั้งในด้านการพูด มารยาทและการแต่งกาย เช่น อาชีพแคดดี้ เวลาลงรอบกับนักกอล์ฟจะต้องมีการแต่งกายที่สะอาด ถูกต้องตามกฎ ต้องมีกิริยา มารยาท นอบน้อม พูดจาขยอชมเชยและต้องมีความอดทนต่ออารมณ์ของนักกอล์ฟ ไม่มีการโต้ตอบหรือโต้เถียงนักกอล์ฟ แคดดี้คนใดที่สามารถปรับตัวตามสถานการณ์หรือปรับตัวเข้ากับนักกอล์ฟได้ดี ย่อมมีโอกาสมีนักกอล์ฟประจำหลายคนในทางกลับกัน ในด้านการทำงานทางการเกษตรไม่จำเป็นต้องมีการแต่งกายที่สะอาดหรือสวยงาม การพูดคุยไม่จำเป็นที่ต้องพูดกันไพเราะหรือไม่ต้องคอยเอาใจใคร และไม่มีข้อกำหนดเวลาการเริ่ม-เลิกทำงาน คือ จะเริ่ม-เลิกงานเวลาใดก็ได้
- 2) อาชีพแคดดี้ เป็นอาชีพที่ต้องคอยรองรับอารมณ์ของนักกอล์ฟมากกว่าอาชีพอื่นๆ ดังนั้นแคดดี้จะต้องมีการปรับตัว ปรับอารมณ์ของตนด้วยการไม่มีอารมณ์โต้ตอบ หรือแสดงสีหน้าต่อนักกอล์ฟ ดังนั้นแคดดี้ส่วนใหญ่จะคิดว่าเมื่อเข้ามาทำงานเป็นแคดดี้แล้ว จะต้องมีความอดทนกับเหตุการณ์ต่างๆ ที่เกิดขึ้นกับตนได้ ส่วนวิธีการระบายอารมณ์ของแคดดี้ส่วนใหญ่ จะเป็นการบ่นน้อยใจหรือพูดคุย นินทากับแคดดี้ด้วยกัน แต่จะทำเมื่อเสร็จจากการทำงานแล้ว และการที่ยอมยอมให้นักกอล์ฟมาดู หรือมีอารมณ์ใส่ตนนั้นก็ถือว่าเป็นหน้าที่ที่แคดดี้ต้อง

ปฏิบัติ เพราะแคคตัสเกือบทุกคนก็โดนเหมือนกัน และไม่เก็บเอาคำว่ากล่าวหรือ อารมณ์ของนักกอล์ฟมาคิด นำมาใส่ใจและไม่คับแค้นใจ และไม่คิดที่จะเลิก อาชีพแคคตัสเพราะสาเหตุเบื้องต้นนี้ เนื่องจากอาชีพแคคตัสเป็นอาชีพที่หารายได้ ให้กับคน

6.6 ผลกระทบด้านทรัพยากรธรรมชาติ

6.6.1 ทรัพยากรดิน/ที่ดิน

ผลกระทบทางด้านบวก

- 1) เพิ่มศักยภาพและมูลค่าที่ดิน การปรับปรุงที่ดินที่รกร้างว่างเปล่า ที่ดินเปล่า ประโยชน์และพื้นที่เกษตรกรรมที่ให้ผลผลิตต่ำไม่คุ้มกับการลงทุนมาเป็นสนาม กอล์ฟ เป็นการเพิ่มศักยภาพและสร้างมูลค่าให้กับที่ดิน
- 2) มีแหล่งนันทนาการเพิ่มขึ้น เพื่อดึงดูดความสนใจให้นักท่องเที่ยวเข้ามาท่องเที่ยว กันมากขึ้น

ผลกระทบทางด้านลบ

- 1) สูญเสียพื้นที่เกษตร สาเหตุมาจาก
 - มีการขยายตัวของธุรกิจสนามกอล์ฟ ทำให้มีความต้องการใช้ที่ดินจำนวนมาก เพื่อใช้สร้างสนามกอล์ฟ ทำให้พื้นที่เกษตรลดลงกว่า 60,000 ไร่
 - ที่ดินมีราคาเพิ่มสูงมากขึ้นจากความต้องการซื้อของนักลงทุน ทำให้ชาวบ้านขายที่ ดินทำกินให้กับนายทุน
 - เกษตรกรได้ค่าตอบแทนจากการเกษตรไม่พอเพียงในการดำรงชีพ เมื่อที่ดินของ ตนมีราคาสูง จึงขายให้กับนายทุน เพื่อความเป็นอยู่ที่ดีขึ้น

จากสาเหตุดังกล่าวย่อมส่งผลกระทบในด้านต่างๆ ดังนี้

- เกษตรกรมีที่ดินลดลงหรือบางส่วนไร่ที่ทำกิน ทำให้ผลผลิตทางการเกษตรลดลง
- เกษตรกรหาที่ดินทำกินใหม่ โดยหักล้างทางพงรุกกล้าพื้นที่ป่าไม้ หรือบางรายอาจ ซื้อที่ดินทำกินต่อจากเกษตรกรที่บุกรุกป่าไว้มานานแล้วจนมีเอกสารสิทธิ์ซื้อขายได้

- เกิดการถ่ายเทแรงงานจากภาคเกษตรสู่ภาคบริการและภาคอุตสาหกรรม เนื่องจากขายที่ดินทำกินไปแล้ว
 - เมื่อเปลี่ยนอาชีพจากเกษตรกรกรรมเป็นด้านบริการวิถีชีวิตความเป็นอยู่ ย่อมเปลี่ยนจากสังคมชนบทเป็นสังคมเมือง
- 2) ความขัดแย้งในการใช้ที่ดิน เกิดจากการใช้ที่ดินเพื่อการท่องเที่ยว ซึ่งก่อให้เกิดการรบกวนหรือส่งผลกระทบต่อการใช้ที่ดินอื่นๆ ในพื้นที่ข้างเคียง กล่าวคือ การใช้ที่ดินเพื่อการท่องเที่ยวในรูปแบบของสนามกอล์ฟมีความขัดแย้งกับพื้นที่เกษตรในเรื่องของการใช้น้ำ ทั้งสองฝ่ายมีความต้องการใช้น้ำในปริมาณจึงเกิดการแย่งน้ำกันขึ้น ส่งผลให้เกิดการขาดแคลนน้ำเพื่อการเกษตร โครงการสนามกอล์ฟบางแห่งมีการลักลอบใช้น้ำแหล่งน้ำสาธารณะ ทำให้ชุมชนที่อยู่รอบๆ มีปัญหาและเดือดร้อนในการใช้น้ำมาก
- 3) เกิดพื้นที่ทิ้งร้างไม่ได้ประโยชน์เป็นผลที่เกิดจากการกว้านซื้อเก็งกำไร อันเนื่องมาจากการขยายตัวของธุรกิจสนามกอล์ฟ ที่ดินที่ซื้อมาเดิมอาจเป็นพื้นที่ทำการเกษตรแต่กลับมามีประโยชน์ทิ้งร้างเพื่อรอขายให้กับนักลงทุน ผลกระทบที่เกิดขึ้นตามมาคือเกิดการเสียประโยชน์ทางเศรษฐกิจ ที่ไม่สามารถนำพื้นที่มาใช้ประโยชน์ได้อย่างเต็มที่
- 4) การขุดหน้าดินและการขายหน้าดินให้กับนายทุนไปใช้ในการก่อสร้างสนามกอล์ฟ ส่งผลทำให้เกิดความเสียหายต่อความอุดมสมบูรณ์ของดิน เกิดการพังทลายและการสูญเสียหน้าดินได้ ส่วนสภาพดินและที่ดินในสนามกอล์ฟนั้นมีการใช้ประโยชน์ในการปลูกต้นไม้และหญ้าเพื่อให้ดูสวยงาม ดึงดูดความสนใจของแขกที่เข้ามาตีกอล์ฟ ทำให้ต้องมีการใช้สารกำจัดศัตรูพืชและสารเคมีเป็นจำนวนมากในการดูแลรักษาต้นไม้ แต่ยังมี การใส่ปุ๋ยและรดน้ำต้นไม้และหญ้าทุกวันเพื่อให้ต้นไม้และหญ้ามักมีความชุ่มชื้นเขียวชอุ่มตลอด และภายในสนามกอล์ฟยังมีการเปลี่ยนแปลงสภาพที่ดินโดยมีการขุดสระ บ่อน้ำขนาดใหญ่เพื่อใช้ในการบรรจุเก็บกักน้ำไว้ใช้ในสนามกอล์ฟ มีการทำเนินเขาเตี้ยๆ ภายในสนามกอล์ฟเพื่อความสวยงาม

6.6.1.1 ปัจจัยที่มีอิทธิพลต่อการเปลี่ยนแปลงการใช้ที่ดิน

1) ปัจจัยทางกายภาพ

ความมีศักยภาพทางด้านกายภาพของพื้นที่ที่พิจารณาได้จากประเด็นหลักที่สำคัญ คือ ลักษณะเด่นดึงดูดใจของแหล่งท่องเที่ยว ความพร้อมในด้านการเข้าถึงและบริการสิ่งอำนวยความสะดวกที่มีลักษณะภูมิประเทศหลากหลายทั้งชายฝั่งทะเล ที่ราบ ภูเขาสูง และป่าไม้ ซึ่งล้วนแต่มีทิวทัศน์สวยงามเหมาะสมในการท่องเที่ยว อีกทั้งยังแหล่งโบราณสถานซึ่งคงามทางสถาปัตยกรรม ระยะเวลาไม่ไกลจากกรุงเทพฯ มากนัก และมีการคมนาคมเข้าถึงแหล่งท่องเที่ยวได้สะดวก รวมถึงการบริการทางการท่องเที่ยว เช่น ที่พัก ร้านอาหาร และสนามกอล์ฟ ทำให้เป็นแหล่งท่องเที่ยวที่ดึงดูดใจทั้งนักท่องเที่ยวและนักลงทุน ซึ่งอาจเป็นจุดเริ่มต้นของการเปลี่ยนแปลงการใช้ที่ดินในเวลาต่อไป

2) ปัจจัยทางเศรษฐกิจ

- การขยายตัวทางการท่องเที่ยว

เนื่องจากการท่องเที่ยวมีบทบาทต่อเศรษฐกิจสูง ไม่ว่าจะเป็นรายได้เข้าประเทศที่ต่ำกว่า 100,000 ล้านบาท การหมุนเวียนหรือการกระจายรายได้ไปสู่ภูมิภาคจากค่าใช้จ่ายของนักท่องเที่ยว รัฐบาลจึงให้ความสนใจในการพัฒนาแหล่งท่องเที่ยวที่มีศักยภาพให้มีความพร้อมรับการท่องเที่ยวยิ่งขึ้น สำหรับจังหวัดเพชรบูรณ์นั้น จากมติของคณะรัฐมนตรีลงวันที่ 21 กรกฎาคม พ.ศ.2531 ได้ลงความเห็นชอบในการพัฒนาจังหวัดเพชรบูรณ์และประจวบคีรีขันธ์ให้เป็นแหล่งท่องเที่ยวสำคัญ ทำให้มีโครงการปรับปรุงถนน ตัดถนนหลายโครงการที่อำนวยความสะดวกในการเดินทางเข้าสู่แหล่งท่องเที่ยว ประกอบกับธุรกิจที่ดินและอสังหาริมทรัพย์ขยายตัวในระดับประเทศ จึงส่งผลต่อเนื่องถึงการขยายตัวของทางการท่องเที่ยวในจังหวัดเพชรบูรณ์มากยิ่งขึ้น กล่าวคือ เป้าหมายที่นักลงทุนและนักพัฒนาที่ดินสนใจ คือ พื้นที่ที่มีศักยภาพรอบตัวไม่ว่าจะเป็นเรื่องของปัจจัยทางเศรษฐกิจ ทรัพยากร แหล่งท่องเที่ยว ตลอดจนเรื่องของการคมนาคม จังหวัดเพชรบูรณ์ได้รับความสนใจในอันดับต้นๆ นอกเหนือจากจังหวัดเชียงใหม่ ภูเก็ต พัทยา ระยอง ฯลฯ นักธุรกิจกลุ่มพัฒนาที่ดินต่างระดมเงินลงทุนในที่ดินเพื่อการปลูกสร้างอาคารและพัฒนาที่ดินขนาดใหญ่ โดยอิงการตลาดที่ธรรมชาติได้หยิบยื่นไว้ให้แล้วเกิดเป็นอาคารชุดพักตากอากาศ รีสอร์ท สนามกอล์ฟ ที่ดินจัดสรร กระจายตัวตามแหล่งท่องเที่ยวสำคัญ เช่น ชายทะเล และเขื่อนแก่งกระจาน ในเขตแก่งกระจานมีโครงการสนามกอล์ฟและที่ดินจัดสรรรวม 6 โครงการเป็นพื้นที่กว่า 40,000 ไร่ เขตฝั่งตะวันตกของอำเภอชะอำมีโครงการสนามกอล์ฟและที่ดินจัดสรร รวม 8 โครงการ ประมาณ 14,475 ไร่

จะเห็นได้ว่าการขยายตัวของการท่องเที่ยว มีอิทธิพลโดยตรงทำให้การใช้ที่ดินประเภทหนึ่งเปลี่ยนเป็นการใช้ที่ดินเพื่อการท่องเที่ยว จึงนับได้ว่าเป็นปัจจัยสำคัญต่อเนื่องจากปัจจัยภาวะธุรกิจที่ดินและอสังหาริมทรัพย์ขยายตัว

- ราคาที่ดิน

จากการที่ธุรกิจที่ดินและอสังหาริมทรัพย์เฟื่องฟู ส่งผลให้เกิดการขยายตัวทางการท่องเที่ยว และทั้งสองสาเหตุนี้มีอิทธิพลต่อราคาที่ดินในจังหวัดเพชรบุรี กล่าวคือ การกว้านซื้อที่ดินของแหล่งนักลงทุนพัฒนาที่ดิน ได้ส่งผลให้ราคาที่ดินมีการขยับตัวสูงขึ้น โดยเฉพาะในพื้นที่ท่องเที่ยวจากการสัมภาษณ์ผู้ใหญ่บ้านตำบลแห่งหนึ่งในเขตอำเภอชะอำ พบว่า ชาวบ้านเริ่มขายที่ดินกันในช่วงปี พ.ศ.2532-2533 ซึ่งส่วนใหญ่อยู่ในราคาประมาณ 30,000-200,000 บาทต่อไร่ ซึ่งราคาประเมินในขณะนั้นเพียง 5-9 พันบาทต่อไร่ จะเห็นได้ว่าราคาที่ดินจากนักลงทุนสูงมาก โดยผู้นำท้องถิ่นบางคนทำหน้าที่เป็นนายหน้ารวบรวมที่ดินให้กับนายทุน ที่ดินส่วนใหญ่เป็นพื้นที่เกษตรปลูกพืชไร่ ใช้ทำมาหากิน ในการขายที่ดินมีทั้งแบ่งขายบางส่วนและขายทั้งหมดแล้วย้ายไปอยู่ใหม่ เงินที่ได้นำมาปลูกบ้านซื้อรถ บางส่วนนำไปใช้หนี้สินและซื้อที่ดินที่ทำกินใหม่ที่มีราคาถูกกว่า

จะเห็นได้ว่าราคาที่ดินสูงขึ้นเป็นเหตุจูงใจให้เจ้าของเดิมขายแก่ผู้มากว้านซื้อ ซึ่งส่วนใหญ่เป็นนักลงทุนที่ต้องการที่ดินเพื่อไปสร้างสิ่งอำนวยความสะดวกทางการท่องเที่ยว เป็นสาเหตุที่ทำให้เกิดการเปลี่ยนแปลงการใช้ที่ดิน

3) ปัจจัยทางด้านสังคม

ในปัจจุบันมีอาชีพเกษตรกรรมมีแนวโน้มว่า รายได้จะไม่เป็นที่พอเพียงต่อความต้องการเพื่อการยังชีพของผู้ประกอบการ อีกทั้งยังต้องขึ้นอยู่กับสภาพทางธรรมชาติและความต้องการของตลาดด้วย ครอบครัวของเกษตรกรมีความต้องการทางเศรษฐกิจที่สูงขึ้น อันเนื่องมาจากสภาพสังคมเกษตรกรจำนวนหนึ่งจึงได้ตัดสินใจขายที่ดินทำกินเพราะต้องการเงินและเปลี่ยนอาชีพเพื่อความเป็นอยู่ที่ดีกว่าจะดีขึ้น อีกทั้งลูกหลานซึ่งเป็นแรงงานสามารถหารายได้ที่สูงกว่าโดยการทำงานรับจ้างในเมืองก็ย่อมต้องละทิ้งการเกษตรกรรมไป ทำให้ขาดแคลนแรงงานภาคเกษตรซึ่งนำไปสู่การขายที่ดินหรือเลิกเพาะปลูกในบางส่วนเพื่อให้เหมาะสมกับแรงงานที่มีอยู่ จึงทำให้พื้นที่เกษตรมีแนวโน้มลดลง

จากปัจจัยทั้งหมดที่กล่าวมาข้างต้น จะเห็นได้ว่าปัจจัยหนึ่งจะส่งผลไปยังอีกปัจจัยหนึ่งแล้วจึงส่งผลทำให้เกิดการเปลี่ยนแปลงการใช้ที่ดิน กล่าวได้ว่า แต่ละปัจจัยมีความเกี่ยวเนื่องเป็นเหตุเป็นผลซึ่งกันและกัน และผลสุดท้ายทำให้เกิดการเปลี่ยนแปลงการใช้ที่ดิน

6.6.2 ทรัพยากรน้ำ

ผลกระทบทางด้านลบ

- การขาดแคลนน้ำเพื่อการเกษตร เนื่องจากความแห้งแล้งตามธรรมชาติและการขยายตัวของธุรกิจสนามกอล์ฟที่เข้ามาตั้งใกล้กับชุมชน ในแต่ละโครงการสนามกอล์ฟมีการขุดบ่อ สระขนาดเล็ก ขนาดใหญ่ไว้เป็นจำนวนมากเพื่อเก็บกักน้ำไว้ใช้ภายในโครงการ ทำให้ปริมาณน้ำที่ควรไหลลงสู่แหล่งน้ำธรรมชาติลดลง ย่อมก่อให้เกิดความเสียหายด้านการเพาะปลูกและปริมาณผลผลิตลดลง ไม่ได้คุณภาพ

6.6.3 ทรัพยากรป่าไม้

ผลกระทบทางด้านบวก

- ช่วยให้มีต้นไม้ขนาดใหญ่อยู่ในชุมชน และมีภูมิทัศน์แบบใหม่ ที่เขียวชอุ่มดูเป็นระเบียบ เนื่องจากโครงการสนามกอล์ฟในแต่ละโครงการจะมีการปลูกต้นไม้กันเป็นจำนวนมากหรือต้นไม้เดิมที่มีอยู่แล้ว เพื่อไว้ เป็นทิวทัศน์หรือเพื่อความร่มเย็นของสนามกอล์ฟ

ผลกระทบทางด้านลบ

- สูญเสียพื้นที่ป่าไม้ เป็นผลทางอ้อมที่เกิดขึ้นจากการที่มีเกษตรกรจำนวนหนึ่งที่ขายที่ทำกินให้กับนักลงทุน แล้วหาที่ทำกินใหม่โดยการบุกรุกป่าหรือซื้อที่ทำกินใหม่ในราคาถูก ซึ่งที่ทำกินราคาถูกนี้บางส่วนเกิดจากการบุกรุกเข้าไปทำกินในป่าเป็นเวลานานมาแล้ว จนได้รับการจัดสรรสิทธิ์โดยถูกกฎหมาย

6.6.4 การใช้สารเคมีในสนามกอล์ฟ

ผลกระทบทางบวก

- ทำให้ต้นไม้ และสนามหญ้าภายในสนามกอล์ฟสวยงาม

ผลกระทบทางด้านลบ

- สารเคมีทางการเกษตรเข้าสู่ร่างกายได้ทั้งทางตรงและทางอ้อม เช่น ทางผิวหนัง คือการสัมผัส การหายใจหรือสูดดมเข้าไปทางปาก ทำให้เกิดผลกระทบต่อสุขภาพและอนามัยของประชาชนที่เกี่ยวข้อง คือ
- ผู้ใช้บริการสนามกอล์ฟ ถ้าเข้าไปในบริเวณสนามกอล์ฟบ่อยครั้ง โดยเฉพาะภายหลังที่มีการใช้สารเคมีกำจัดแมลงหรือสารเคมีกำจัดศัตรูพืชแล้ว จะต้องสัมผัสกับสารเคมีเหล่านี้โดยตรง คือ ทางผิวหนังและการหายใจ
- เจ้าหน้าที่ในสนามกอล์ฟ ซึ่งได้แก่ เจ้าหน้าที่ผู้ให้บริการในสนามกอล์ฟด้านร้านอาหาร คณงานคนสวน และแคดดี้ ซึ่งต้องสัมผัสกับสารเคมีอยู่ตลอดเวลา บางคนจะมีอาการเจ็บคอ เป็นผื่นคันตามแขนและขา
- ชุมชนรอบข้าง ได้แก่ เกษตรกรชาวบ้านผู้ที่อาศัยและใช้น้ำบริเวณชุมชนรอบสนามกอล์ฟ

6.6.5 ความสัมพันธ์ระหว่างสนามกอล์ฟกับชุมชน

ชุมชนที่ทำการศึกษาในส่วนใหญ่นั้นในอดีตชาวบ้านประกอบอาชีพเกี่ยวกับทางการเกษตร เช่น ทำไร่ ทำสวน ทำนา อาศัยแหล่งทรัพยากรธรรมชาติที่มีอยู่ในชุมชนในการอุปโภคและบริโภค พอเริ่มมีสนามกอล์ฟเข้ามาสร้างใกล้กับชุมชน ทำให้ชุมชนมีการเปลี่ยนแปลงเกิดขึ้นทั้งในด้านเศรษฐกิจ สังคม วัฒนธรรมและทรัพยากรธรรมชาติ กล่าวคือ มีอาชีพใหม่เกิดขึ้น เช่น แคดดี้ ขาม รักษาความปลอดภัย คณงานคนสวน เป็นต้น ทำให้ชาวบ้านเข้ามาประกอบอาชีพในภาคบริการกันมากขึ้น เพราะเห็นว่ารายได้ดี ไม่ต้องใช้แรงมากหรือเหนื่อยมาก ส่วนผลที่ตามมามีทั้งทางบวกและทางลบ กล่าวคือ ทำให้ชาวบ้านมีงานทำ มีรายได้ สามารถส่งบุตรหลานให้เรียนสูงขึ้น แต่ในทางกลับกันมีการถ่ายเทแรงงานจากภาคเกษตรสู่ภาคบริการมากขึ้น เกิดการขาดแคลนแรงงาน ระบบความคิดและการดำเนินชีวิตเปลี่ยนแปลงไป มีความเป็นสังคมเมืองมากขึ้น ส่วนการเปลี่ยนแปลงหรือผลกระทบที่เกิดขึ้นกับ ทรัพยากรธรรมชาติของชุมชน กล่าวคือ มีการขายที่ดินให้แก่นายทุนกันมากขึ้นและมีปัญหาเรื่องการใช้น้ำระหว่างสนามกอล์ฟกับชุมชนเกิดขึ้น

ความสัมพันธ์ชาวบ้านกับสนามกอล์ฟ แม้ว่าสนามกอล์ฟจะเป็นแหล่งสร้างงานแห่งหนึ่งแต่สนามกอล์ฟและชุมชนนั้นแยกออกจากกันอย่างเป็นเอกเทศ สนามกอล์ฟจะไม่มีความสัมพันธ์

กับคนที่ไม่ได้เข้าไปทำงานในสนามกอล์ฟ คนในชุมชนจะทราบข้อมูลเกี่ยวกับสนามกอล์ฟเพียงเล็กน้อยเท่านั้น ชาวบ้านไม่ทราบลักษณะงานในสนามกอล์ฟที่แท้จริง ไม่เคยเห็นสภาพภายในสนามกอล์ฟ และในแง่ความรู้สึกรู้สึกของชาวบ้านจะไม่รู้สึกว่สนามกอล์ฟเป็นส่วนหนึ่งของชุมชน ชาวบ้านส่วนนี้จึงไม่มีความเห็นต่อสนามกอล์ฟว่ามีผลดีผลเสียต่อชุมชนอย่างไร แต่มีชาวบ้านอีกส่วนหนึ่งแต่ก็ถือได้ว่าเป็นส่วนน้อยของชุมชนที่มีความสัมพันธ์กับสนามกอล์ฟ คือ ชาวบ้านที่ได้เข้าไปทำงานในสนามกอล์ฟ โดยเข้าไปในฐานะเป็นแรงงานรับจ้าง เช่น แคคคี่ ยามรักษาความปลอดภัย คนงานคนสวน พนักงานเสิร์ฟในห้องอาหาร ส่วนใหญ่จะเป็นลักษณะการจ้างแบบชั่วคราวหรือจ้างรายวันแล้วแต่สาขาอาชีพและการรับสมัครเข้ามาทำงานที่ไม่เน้นถึงระดับการศึกษา จึงทำให้ชาวบ้านในชุมชนสนใจที่จะเข้ามาทำงานในสนามกอล์ฟจะเป็นอาชีพหลักหรืออาชีพรองก็แล้วแต่สาขาอาชีพ สรุปแล้วคือชาวบ้านที่มีส่วนเกี่ยวข้องกับสนามกอล์ฟต้องเป็นผู้ปรับตัวเข้าหาสนามกอล์ฟเพียงฝ่ายเดียว

6.6.6 ผลกระทบทางด้านบวกของสนามกอล์ฟกับกลุ่มชาวบ้าน

- กลุ่มชาวบ้านที่ได้ขายที่ดินให้กับทางสนามกอล์ฟ มีรายได้มากจากการขายที่ดินของตน ทำให้มีฐานะร่ำรวย ชาวบ้านกลุ่มนี้ตัดสินใจขายที่ดินเพื่อต้องการนำเงินที่ได้มาใช้จ่ายภายในครอบครัว หรือไปซื้อที่ดินที่อื่นที่มีราคาถูกลงกว่า

- กลุ่มชาวบ้านที่เข้าไปรับจ้างในสนามกอล์ฟ เช่น แคคคี่ ยามรักษาความปลอดภัย เป็นต้น ทำให้มีรายได้ มีงานทำ

- กลุ่มชาวบ้านที่เป็นนายหน้าหาซื้อที่ดินให้กับนายทุนหรือทางสนามกอล์ฟ กล่าวคือ ชาวบ้านกลุ่มนี้จะมีหน้าที่หาซื้อที่ดินที่นายทุนต้องการซื้อจากชาวบ้าน โดยจะเป็นตัวแทนในการเจรจาซื้อ-ขายที่ดินกับชาวบ้านในชุมชน

ชาวบ้านทั้ง 3 กลุ่มนี้ได้ทำให้วิถีชีวิตหรือการดำเนินชีวิตจากเดิมเปลี่ยนไปสู่ความทันสมัย เป็นแบบสังคมเมืองมากขึ้นที่นิยมความสะดวกสบาย เนื่องมาจากการมีรายได้ที่เพิ่มขึ้น การมีฐานะที่ร่ำรวยขึ้น และการได้พบปะกับนักท่องเที่ยวที่เข้ามาใช้บริการสนามกอล์ฟ ส่งผลทำให้ระบบความคิดเปลี่ยนตามไปด้วย

6.6.7 ผลกระทบทางด้านลบของสนามกอล์ฟกับกลุ่มชาวบ้าน

- กลุ่มชาวบ้านที่ทำการเกษตรกรรม จะมีปัญหาในเรื่องการใช้น้ำกับสนามกอล์ฟ เพราะทางสนามกอล์ฟจะเก็บกักน้ำไว้ใช้ในโครงการเป็นจำนวนมาก บางโครงการจะสกัดกั้นการใช้น้ำจากแหล่งน้ำของชุมชนและในบางครั้งจะมีการปล่อยสารเคมีออกมาด้วย ซึ่งจะเอาผิดกับทางสนามกอล์ฟไม่ได้ เพราะยังไม่กฎหมายข้อใดที่สามารถลงโทษกับทางสนามกอล์ฟได้



บทที่ 7

สรุปผลการศึกษาและข้อเสนอแนะ

การศึกษาเรื่องผลกระทบจากการขยายตัวของธุรกิจสนามกอล์ฟที่มีต่อชุมชนชนบท ในอำเภอชะอำ จังหวัดเพชรบุรี ผู้วิจัยได้ศึกษาเฉพาะชุมชนที่มีอาณาเขตใกล้กับสนามกอล์ฟ เพราะเป็นชุมชนที่ได้รับผลกระทบจากสนามกอล์ฟโดยตรง การศึกษาครั้งนี้มีจุดมุ่งหมายเพื่อศึกษาถึงการเปลี่ยนแปลงและผลกระทบในด้านต่างๆ ของชุมชน อันเนื่องมาจากการขยายตัวของสนามกอล์ฟ

วิธีการศึกษาครั้งนี้เป็นการศึกษาวิจัยเชิงคุณภาพ เก็บข้อมูลจากเอกสารเป็นส่วนประกอบและใช้วิธีการสัมภาษณ์แบบที่เป็นทางการและไม่เป็นทางการ การสังเกตแบบมีส่วนร่วม ซึ่งผู้ที่ให้ข้อมูลได้แก่ ผู้นำชุมชนหรือประชาชนทั่วไปที่อาศัยอยู่ในชุมชนที่ศึกษา ประชาชนที่เข้าไปรับจ้างในสนามกอล์ฟ และเจ้าหน้าที่ของสนามกอล์ฟและตัวแทนจากหน่วยราชการ จะเป็นการเก็บข้อมูลจากกลุ่มเป้าหมายในช่วงเวลาใดเวลาหนึ่ง แล้วนำข้อมูลเหล่านั้นมาวิเคราะห์เปรียบเทียบความแตกต่างในช่วงเวลาก่อน-หลังการมีสนามกอล์ฟ เพื่อให้เป็นภาพรวมของชุมชนในอำเภอชะอำ จังหวัดเพชรบุรี ด้วยการนำมาเขียนโดยวิธีบรรยาย

ในการสรุปครั้งนี้ ได้เสนอผลการศึกษาเป็น 2 ส่วน คือ ส่วนที่ 1 เป็นบทสรุปจากเนื้อหาการวิจัยและส่วนที่ 2 เป็นข้อเสนอแนะ

7.1 สรุปผลการศึกษา

สนามกอล์ฟเป็นปัจจัยภายนอกที่ทำให้ชุมชนเกิดการเปลี่ยนแปลง และมีกระบวนการปรับตัว เพื่อให้สอดคล้องกับสภาพเศรษฐกิจและสังคมที่เปลี่ยนแปลงไป ในส่วนของชาวบ้านมีการออกไปทำงานรับจ้างนอกภาคเกษตรและรับจ้างนอกชุมชนมากขึ้น ทำให้ได้รับประสบการณ์จากสังคมภายนอกและมีรายได้เพิ่มขึ้น ส่งผลทำให้ระบบความคิดของชาวบ้านเปลี่ยนแปลง เกิดค่านิยมแบบใหม่ที่นิยมความสะดวกสบาย ความทันสมัยแบบคนในสังคมเมืองมากขึ้น ส่งผลทำให้ชุมชนเกิดการเปลี่ยนแปลงและได้รับผลกระทบในด้านต่างๆ ดังนี้

7.1.1 การเปลี่ยนแปลงอาชีพของประชาชนในชุมชน

อาชีพที่ชาวบ้านให้ความสนใจที่เข้ามาประกอบอาชีพรับจ้างในสนามกอล์ฟ และเป็นอาชีพใหม่ที่เกิดขึ้นในชุมชน คือ อาชีพแคดดี้ ยามรักษาความปลอดภัย คนงานคนสวน เป็นต้น แต่ละอาชีพจะมีหลักเกณฑ์การรับสมัคร รายได้ ลักษณะการทำงานที่แตกต่างกันออกไป

7.1.2 การเปลี่ยนแปลงในด้านเศรษฐกิจ

7.1.2.1 อาชีพหลักและอาชีพรอง ในอดีตชาวบ้านมีอาชีพหลักและอาชีพรองในภาคเกษตรกรรม ภายหลังเมื่อมีสนามกอล์ฟ ทำให้ชาวบ้านบางส่วนของชุมชนมีการเปลี่ยนอาชีพหลักและอาชีพรองโดยการเข้าไปรับจ้างนอกชุมชนและสนามกอล์ฟมากขึ้น อาชีพที่เกิดขึ้นมาใหม่พร้อมกับการเข้ามาของธุรกิจสนามกอล์ฟ คือ อาชีพแคดดี้ ยามรักษาความปลอดภัย คนงานคนสวน เป็นต้น แบ่งออกเป็น

- ชาวบ้านที่ได้เข้าไปประกอบอาชีพในสนามกอล์ฟที่มีการจ้างเป็นรายเดือน จะประกอบอาชีพในสนามกอล์ฟเป็นอาชีพหลัก เช่น ยามรักษาความปลอดภัย บางคนจะมีการทำเกษตรเป็นอาชีพรอง

- ชาวบ้านที่ได้เข้าไปประกอบอาชีพในสนามกอล์ฟที่มีการจ้างเป็นรายวัน เช่น แคดดี้ จะแบ่งออกเป็น 2 กลุ่ม คือ กลุ่ม 1 กลุ่มชาวบ้านที่มีอาชีพหลักอยู่แล้วในภาคเกษตรเมื่อมีเวลาว่างจากการทำงานจะออกมารับจ้างเป็นแคดดี้ กลุ่ม 2 กลุ่มชาวบ้านที่เข้ามาประกอบอาชีพแคดดี้เป็นอาชีพหลัก เพราะไม่ได้ประกอบอื่น

7.1.2.2 รายได้ ในอดีตชาวบ้านมีรายได้ที่ค่อนข้างน้อย ได้จากการทำเกษตรประมาณปีละ 5,000-6,000 บาท หรือรับจ้างทั่วไปประมาณวันละ 80-120 บาท ซึ่งบางวันก็มีงานทำบางวันไม่มีงานทำ ภายหลังเมื่อมีสนามกอล์ฟและชาวบ้านออกไปรับจ้างมากขึ้น ทำให้ชาวบ้านที่เข้าไปทำงานมีรายได้เพิ่มขึ้น รายได้ที่จะได้รับก็ขึ้นอยู่กับสาขาอาชีพ เช่น แคดดี้จะได้รับครั้ง 150 บาทต่อรอบ และในบางครั้งจะได้ทิปจากนักกอล์ฟครั้งละ 100-500 บาท ยามรักษาความปลอดภัยได้เงินเดือนประมาณ 3,500-4,500 บาท และถ้าว่างจากการทำงานในสนามกอล์ฟจะไปทำงานในภาคเกษตร เพื่อให้มีรายได้เพิ่มขึ้น

7.1.2.3 รายจ่าย เมื่อชาวบ้านมีรายได้เพิ่มมากขึ้นทำให้รายจ่ายเพิ่มมากขึ้นตามมาด้วย เนื่องจากชาวบ้านมีค่านิยมแบบใหม่ที่นิยมความสะดวกสบาย นิยมบริโภคสินค้าฟุ่มเฟือยแบบคนในสังคมเมือง ส่งผลให้ชาวบ้านต้องมีการใช้จ่ายเป็นเงินจำนวนมากตามมา

7.1.2.4 ภาวะหนี้สินและการกู้ยืมเงิน ในอดีตชาวบ้านมีการดำเนินชีวิตแบบเรียบง่าย มีรายได้น้อย และไม่ค่อยมีการกู้ยืมเงินกันมาก ถ้าหากจะมีการกู้ยืมเงินจะขอยืมจากเพื่อนบ้านหรือญาติสนิท วงเงินที่ขอยืมมีจำนวนไม่มากและไม่ต้องเสียดอกเบี้ย ภายหลังเมื่อสนามกอล์ฟและชาวบ้านออกไปรับจ้างมากขึ้น มีการปรับตัวทางด้านรายจ่ายทำให้ชาวบ้านต้องประสบกับภาวะหนี้สิน จำนวนเงินที่กู้ยืมมีจำนวนมากขึ้นทำให้ไม่สามารถขอยืมเพื่อหรือญาติได้เหมือนเดิม ดังนั้นจึงต้องออกไปกู้ยืมเงินจากธนาคารพาณิชย์ต่างๆ และมีการเสียดอกเบี้ย

7.1.2.5 การถือครองที่ดิน ในอดีตชาวบ้านจะมีการถือครองที่ดินอยู่ระหว่าง 5-30 ไร่ ไร่ทำการเพาะปลูกทางการเกษตรและอยู่อาศัย ภายหลังเมื่อมีสนามกอล์ฟและชาวบ้านออกไปรับจ้างมากขึ้นทำให้ชาวบ้านมีการปรับตัวแบบใหม่ ที่ส่งผลเชื่อมโยงมาจากการปรับตัวด้วยการแยกครอบครัวออกมาเป็นประเภทครอบครัวขยาย ที่มีการปลูกสร้างบ้านหลังใหม่ในบริเวณเดียวกันกับบ้านพ่อแม่และประเภทครอบครัวเดี่ยว การอพยพออกไปทำงานนอกหมู่บ้าน หรือการแบ่งที่ดินเป็นมรดกให้แก่ลูก ทำให้ต้องมีการขายที่ดินให้กับคนอื่นไป การถือครองที่ดินของชาวบ้านจึงลดน้อยลง

7.1.2.6 เครื่องอำนวยความสะดวก ในอดีตชาวบ้านมีการดำเนินชีวิตที่เรียบง่ายและมีรายได้น้อย ทำให้ไม่นิยมนำเครื่องอำนวยความสะดวกมาใช้ ภายหลังเมื่อสนามกอล์ฟและชาวบ้านออกไปรับจ้างมากขึ้น ทำให้ชาวบ้านได้รับประสบการณ์แบบใหม่จากภายนอกชุมชนและการมีรายได้เพิ่มขึ้น ส่งผลทำให้ชาวบ้านนิยมซื้อเครื่องอำนวยความสะดวกที่เป็นเทคโนโลยีสมัยใหม่มีราคาแพงมาใช้ในครอบครัวมากขึ้นเพื่อความสะดวกและรวดเร็ว

7.1.3 การเปลี่ยนแปลงด้านสังคม

7.1.3.1 ประเภทของครอบครัว ในอดีตประเภทของครอบครัวของชาวบ้าน เป็นลักษณะครอบครัวขยายที่มีการพักอาศัยรวมกันหลายครอบครัวในบ้านหลังเดียวกัน ภายหลังเมื่อมีสนามกอล์ฟและชาวบ้านได้ออกไปรับจ้างมากขึ้น ทำให้ชาวบ้านได้มีการปรับตัวแบบใหม่ด้วยการแยกครอบครัวออกมาเป็นครอบครัวขยายที่มีการปลูกบ้านหลังใหม่อยู่ในบริเวณเดียวกันกับบ้านของพ่อแม่และเป็นครอบครัวเดี่ยวมากขึ้น

7.1.3.2 ลักษณะบ้าน ในอดีตชาวบ้านมีการสร้างบ้านด้วยไม้ ลักษณะบ้านเป็นแบบเรียบง่าย ยกใต้ถุนสูง ภายหลังเมื่อมีสนามกอล์ฟและชาวบ้านออกไปรับจ้างมากขึ้น ทำให้ชาวบ้านมีการปรับตัวแบบใหม่ด้วยการนำเงินที่หามาได้หรือนำเงินที่กู้ยืมมาใช้ปลูกสร้างบ้านหลังใหม่ ที่มีลักษณะใหญ่โต กว้างขวาง สวยงามสร้างด้วยวัสดุที่มีความคงทนและมีราคาแพง ลักษณะบ้านที่สร้างใหม่ส่วนมากเป็นบ้านหลังใหญ่สองชั้น ครั้งไม้ครั้งปูนและสร้างด้วยปูนทั้งหลัง

7.1.3.3 ระดับการศึกษาและค่านิยมทางการศึกษา ในอดีตชาวบ้านจบการศึกษาไม่เกินระดับชั้นประถม 6 หรือมีความรู้ในระดับที่อ่านออกเขียนได้เท่านั้น ภายหลังจากเมื่อมีสนามกอล์ฟและชาวบ้านได้ออกไปรับจ้างมากขึ้น ทำให้ชาวบ้านเริ่มเห็นคุณค่าและความสำคัญทางการศึกษา จึงนิยมส่งให้ลูกหลานเรียนในระดับที่สูงขึ้น ส่วนใหญ่จะให้เรียนทางสายอาชีพ

7.1.3.4 ความสัมพันธ์ของคนในครอบครัว

- **การทำกิจกรรมของคนในครอบครัว** ในอดีตชาวบ้านมีการพักอาศัยรวมกันหลายๆ คนในครอบครัวเดียวกันทำให้ชาวบ้านมีการทำกิจกรรมต่างๆ ร่วมกับครอบครัว มีการช่วยเหลือระหว่างกันในการทำงาน ภายหลังจากเมื่อมีสนามกอล์ฟทำให้ชาวบ้านมีการออกไปทำงาน เวลาว่างที่จะอยู่กับคนในครอบครัวลดน้อยลง กลายเป็นต่างคนต่างอยู่ การทำกิจกรรมร่วมกันและช่วยเหลือระหว่างกันของคนในครอบครัวลดลงไป ทำให้ความสัมพันธ์ระหว่างกันของคนในครอบครัวลดลงตามไปเป็นความเป็นความสัมพันธ์ที่ห่างเหินกัน

- **การติดต่อพูดคุย** ในอดีตการช่วยเหลือระหว่างกัน การทำกิจกรรมร่วมกัน ทำให้ชาวบ้านได้มีโอกาสพูดคุยระหว่างกันมาก ภายหลังจากเมื่อมีสนามกอล์ฟและชาวบ้านออกไปรับจ้างมากขึ้น ทำให้ชาวบ้านต่างคนต่างอยู่ การทำกิจกรรม การช่วยเหลือระหว่างกันลดลง ส่งผลให้การติดต่อพูดคุยกันของคนในครอบครัวลดลงตามไปด้วย จะมีการพูดคุยกันเฉพาะในช่วงเวลาว่างเท่านั้น

- **บทบาทของพ่อแม่** การออกไปทำงานรับจ้างของพ่อแม่ทำให้บทบาทของพ่อแม่ที่เคยอบรมสั่งสอนและขัดเกลาทางสังคมให้แก่ลูกลดน้อยลงไป บางครอบครัวจะมีผู้อาวุโส เช่น ปู่ ย่า เป็นผู้อบรมสั่งสอนแทน และเด็กจะได้รับการอบรมสั่งสอนจากสถานที่ศึกษาที่ตนศึกษาอยู่ด้วย

7.1.3.5 ความสัมพันธ์ของคนในครอบครัวกับคนในชุมชน

- **การช่วยเหลือด้านแรงงาน** ในอดีตชาวบ้านมีการช่วยเหลือกันด้านแรงงานกันมาก และไม่หวังผลตอบแทน ภายหลังจากเมื่อมีสนามกอล์ฟและชาวบ้านออกไปรับจ้างมากขึ้น ทำให้ชาวบ้านมีการช่วยเหลือระหว่างกันด้านแรงงานลดลง มีการช่วยเหลือในกลุ่มเครือญาติที่สนิทสนมกันเท่านั้น ชาวบ้านจึงใช้วิธีการจ้างแรงงานแทนการแลกเปลี่ยนแรงงานทางเกษตรแบบเดิม มีการจ้างแรงงานโดยมีผลตอบแทนเป็นค่าจ้าง และนำเอาเทคโนโลยีที่ทันสมัยมาใช้ในกระบวนการผลิตเพื่อความรวดเร็ว

- **การช่วยเหลือด้านเงินทอง** ในอดีตชาวบ้านมีการช่วยเหลือระหว่างเงินทองเป็นอย่างดี จำนวนเงินที่ขอยืมไม่มากและไม่ต้องการเสียดอกเบี้ย ภายหลังจากเมื่อมีสนามกอล์ฟและชาวบ้านออกไปรับจ้างมากขึ้น ทำให้ชาวบ้านมีความสัมพันธ์ที่ห่างเหินกัน ต่างคนต่างอยู่ เริ่มเห็น

ประโยชน์ส่วนตัวมากขึ้น ทำให้การช่วยเหลือระหว่างกันด้านเงินทองลดลงไป ชาวบ้านที่เดือดร้อนเรื่องเงินจะต้องกู้ยืมเงินจากธนาคารพาณิชย์ต่างๆ หรือเพื่อนบ้านแต่ต้องเสียดอกเบี้ย และจำนวนเงินที่ต้องการจะกู้มีมากขึ้น

- การเข้าร่วมกิจกรรมในชุมชน ในอดีตชาวบ้านมีการเข้าร่วมกิจกรรมกับชุมชนเป็นอย่างดี เพราะมีความสัมพันธ์ระหว่างกันของคนในชุมชนเป็นอย่างดี แน่นแฟ้น ภายหลังเมื่อสนามกอล์ฟและชาวบ้านออกไปรับจ้างมากขึ้น ชาวบ้านก็ยังมีส่วนร่วมในกิจกรรมที่ชุมชนจัดขึ้นอย่างสม่ำเสมอ แต่เป็นการเข้าร่วมเพื่อแสดงให้เห็นถึงหน้าที่ของลูกบ้านที่ต้องปฏิบัติร่วมกันเท่านั้น ไม่ได้มีความผูกพันทางจิตใจเหมือนเมื่อก่อน

7.1.4 การเปลี่ยนแปลงด้านวัฒนธรรม

7.1.4.1 การปฏิบัติตนเกี่ยวกับประเพณี ในอดีตชาวบ้านมาทำบุญ ใส่บาตรพระและไปวัดกันเกือบทุกวัน อาหารที่นำมาถวายจะทำกันเองภายในครอบครัว ภายหลังเมื่อมีสนามกอล์ฟและชาวบ้านออกไปรับจ้างมากขึ้นทำให้ชาวบ้านไม่ค่อยมีเวลาไปทำบุญและเปลี่ยนรูปแบบอาหารที่ใช้ถวายพระใหม่ โดยเปลี่ยนเป็นการนำอาหารที่ซื้อจากตลาดหรือร้านค้ามาถวายหรือใส่บาตรพระแทน เนื่องจากชาวบ้านไม่มีเวลาที่จะทำอาหาร การเข้าร่วมงานบุญประเพณีกับทางวัด ชาวบ้านยังเข้าร่วมกิจกรรมต่างๆ เป็นอย่างดี

7.1.4.2 การปฏิบัติตนต่อผู้อาวุโส ภายหลังจากมีสนามกอล์ฟแล้วชาวบ้านยังให้ความสำคัญเชื่อฟังผู้อาวุโสกว่าเหมือนเดิม

7.1.4.3 วัฒนธรรมการแต่งกาย ในอดีตชาวบ้านมีการแต่งกายที่เรียบง่าย เสื้อที่ใ้มีราคาถูก ภายหลังเมื่อมีสนามกอล์ฟและออกไปรับจ้างมากขึ้นทำให้ชาวบ้านมีความทันสมัย นิยมเสื้อผ้าราคาแพง มีการแต่งกายที่ทันสมัย สวยงามและมีการใส่เครื่องประดับมากขึ้น

7.1.5 สาเหตุการเข้ามาประกอบอาชีพรับจ้างในสนามกอล์ฟ

- ต้องการมีรายได้
- การทำงานในสนามกอล์ฟไม่จำกัดวุฒิการศึกษา
- สถานที่ทำงานอยู่ใกล้บ้าน
- มีเวลาว่างจากการทำงานในภาคเกษตร

7.1.6 ปัญหาจากการทำงานในสนามกอล์ฟ

- ปัญหาสุขภาพ
- ปัญหาเกี่ยวกับเพื่อนร่วมงาน
- ปัญหาที่เกิดจากการใช้อารมณ์ของนักกอล์ฟ
- ปัญหาเกี่ยวกับผู้บังคับบัญชา

7.1.7 การเปลี่ยนแปลงการใช้ทรัพยากรธรรมชาติ

7.1.7.1 ทรัพยากรดิน/ที่ดิน

ในอดีตการใช้ที่ดินในอำเภอชะอำ จะเป็นการเพาะปลูกพืชไร่ เช่น อ้อย สับปะรด มันสำปะหลัง และการทำนา แต่ต่อมาธุรกิจสนามกอล์ฟได้มีการขยายตัวอย่างมากในช่วงปีพ.ศ.2531 อันเป็นผลจากการขยายตัวของธุรกิจที่ดินและอสังหาริมทรัพย์ ประกอบกับนโยบายการส่งเสริมการท่องเที่ยวของรัฐบาล จึงทำให้มีการลงทุนสร้างสนามกอล์ฟมากขึ้น สาเหตุที่ทำให้อำเภอชะอำ จังหวัดเพชรบุรี ได้รับความสนใจจากนักลงทุน เพราะมีสภาพภูมิประเทศที่เอื้ออำนวย คือเป็นที่ราบสลับเนินเขา อยู่ใกล้ชายทะเล แหล่งน้ำ และมีการคมนาคมที่สะดวกต่อการเดินทาง

มีสนามกอล์ฟที่เปิดบริการแล้ว 4 แห่ง ใช้เนื้อที่ไป 8,700 ไร่ โดยปรับเปลี่ยนจากพื้นที่เกษตรเป็นสนามหญ้า บ่อน้ำ ที่ดินจัดสรร และสิ่งปลูกสร้าง นอกจากนี้ยังมีการลงทุนด้านสถานที่พักตากอากาศ เช่น โรงแรม บ้านพัก สวนเกษตร และที่ดินจัดสรรเพิ่มขึ้น ทำให้เกิดการเปลี่ยนแปลงการใช้ที่ดินเป็นอาณาเขตที่กว้างขวางมาก

สาเหตุของการตัดสินใจขายที่ดินของชาวบ้าน

- การได้รับข่าวสารในการขายที่ดิน ว่าที่ดินของคนนั้นสามารถขายได้ในราคาที่สูง
- ปัญหาหนี้สินของชาวบ้าน จึงตัดสินใจขายที่ดินเพื่อนำเงินที่ได้มาใช้หนี้
- การแบ่งที่ดินเป็นมรดกภายในครอบครัว เมื่ที่ดินถูกแบ่งออกเป็นผืนเล็กๆ ทำให้ง่ายต่อการขาย
- มีที่ดินที่ไม่ได้ใช้ประโยชน์ครอบครองอยู่เป็นจำนวนมาก เช่น พื้นที่รกร้าง
- การอพยพแรงงานออกไปทำงานนอกชุมชน

7.1.7.2 ทรัพยากรน้ำ

ชาวบ้านส่วนใหญ่จะใช้น้ำจากแหล่งน้ำภายในชุมชน ใช้น้ำเพื่อการเกษตรกรรมมากที่สุด ในอดีตปัญหาของการใช้น้ำของชาวบ้านในชุมชนจะเกิดขึ้นในช่วงฤดูแล้งทำให้ไม่มีน้ำใช้ แต่ปัญหาใหม่ของการใช้น้ำของชาวบ้าน คือ การเก็บกักน้ำของสนามกอล์ฟที่เอาไว้ใช้ในโครงการเป็นจำนวนมากหรือการขุดสระน้ำใกล้กับแหล่งน้ำของชุมชน ทำให้จำนวนน้ำที่ชาวบ้านใช้ในการเกษตรลดน้อยลงและทำให้ปริมาณน้ำที่ไหลลงสู่แหล่งน้ำธรรมชาติหรืออ่างเก็บน้ำมีปริมาณลดลง

7.1.7.3 ทรัพยากรป่าไม้

ในอดีตป่าไม้มีเนื้อที่ประมาณ 337,975 ไร่ แต่ในปัจจุบันเหลือประมาณ 33,362.70 ไร่ สาเหตุที่ทำให้เกิดการเปลี่ยนแปลง คือ

- ทางราชการอนุญาตให้มีการใช้ประโยชน์เพื่อวัตถุประสงค์ต่างๆ แก่ส่วนราชการและเอกชน

- อนุญาตให้ชาวบ้านเข้าทำกินตามโครงการ “สทก.” (สิทธิที่ดินทำกิน)

- มีบุคคลและนิติบุคคลบุกรุกเข้าถือครอง โดยอ้างว่ามีหนังสือแสดงสิทธิในที่ดินของกรมที่ดิน เช่น สนามกอล์ฟ สวนเกษตร เป็นต้น

- ชาวบ้านเข้าถือครองทำกินเพื่อการเกษตรทุกประเภทโดยพลการ ทำให้สภาพป่าของชุมชนเกิดการเปลี่ยนแปลงไปเป็นที่ทำประโยชน์ในรูปแบบต่างๆ จากนั้นพยายามผลักดันให้มีการออกหนังสือรับรองการทำประโยชน์จากที่ดิน ต่อมามีการจำหน่ายโฉนดให้แก่บุคคลหรือนิติบุคคลประกอบธุรกิจค้าอสังหาริมทรัพย์ เช่น สนามกอล์ฟ และบางแห่งจะมีการนำเอาทรัพยากรดิน ทราบ ลูกรัง ออกไปใช้ในการก่อสร้าง สภาพจึงเปลี่ยนแปลงไปเป็นหลุม บ่อหรือเป็นสระเก็บน้ำ

7.1.8 ผลกระทบในด้านต่างๆ

7.1.8.1 ผลกระทบด้านเศรษฐกิจ

ผลกระทบทางด้านบวก

- 1) ทำให้ชาวบ้านมีงานทำและมีการประกอบอาชีพที่หลากหลายมากขึ้น
- 2) ชาวบ้านมีรายได้มากขึ้นเมื่อเทียบกับในอดีต
- 3) ทำให้ชาวบ้านมีรายได้จากการขายที่ดิน

- 4) ที่ดินภายในชุมชนมีราคาสูงขึ้น
- 5) มีการนำเอาเทคโนโลยีที่ทันสมัยมาใช้ในกระบวนการผลิตทางการเกษตร หรือใช้ เอื้ออำนวยความสะดวกภายในครอบครัวมากขึ้น

ผลกระทบด้านลบ

- 1) เกิดการถ่ายเทแรงงานจากภาคเกษตรสู่ภาคบริการ
- 2) มีค่าใช้จ่ายในด้านต่างๆ เพิ่มขึ้น
- 3) ชาวบ้านมีแนวโน้มมีหนี้สินและการกู้ยืมเงินมากขึ้น
- 4) ทำให้การถือครองที่ดินของชาวบ้านมีแนวโน้มลดน้อยลง
- 5) ทำให้พื้นที่ทางการเกษตรลดลง

7.1.8.2 ผลกระทบต่อสังคม

ผลกระทบทางด้านบวก

- 1) ชาวบ้านเห็นคุณค่าทางการศึกษา ทำให้ส่งลูกหลานเรียนในระดับที่สูงขึ้น

ผลกระทบทางด้านลบ

- 1) การทำกิจกรรมร่วมกัน/การติดต่อพูดคุยของคนในครอบครัว การดำเนินชีวิตที่อิสระขึ้น ต่างคนต่างอยู่ โอกาสที่จะทำกิจกรรม ช่วยเหลือกันทำงาน และพูดคุยกันได้ลดน้อยลง ไปอย่างชัดเจน
- 2) บทบาทของพ่อแม่ลดลง
- 3) การขอแรงหรือการแลกเปลี่ยนแรงงานของคนในชุมชน ได้เปลี่ยนแปลงไปในทิศทางที่ตรงกันข้าม มีแนวโน้มอ่อนตัวลงและแตกกระจายไปในทิศทางที่ตรงกันข้าม ชาวบ้านมีวิถีการดำเนินชีวิตแบบใหม่ที่ตั้งอยู่บนพื้นฐานของระบบเศรษฐกิจแบบทุนนิยม
- 4) การเข้าร่วมกิจกรรมในชุมชน ชาวบ้านยังมีส่วนร่วมในกิจกรรมที่จัดขึ้นอย่างสม่ำเสมอ แต่เป็นการเข้าร่วมเพื่อแสดงให้เห็นถึงหน้าที่ของลูกบ้านที่ต้องปฏิบัติร่วมกันเท่านั้น ไม่มีความผูกพันกันทางจิตใจกัน

7.1.8.3 ผลกระทบต่อวัฒนธรรม

ชาวบ้านที่เข้าไปประกอบอาชีพรับจ้างในสนามกอล์ฟต้องมีการปรับตัวแบบใหม่ ทั้งในด้านการพูด มารยาทและการแต่งกาย เช่น อาชีพแคดดี้ เวลาลงรอบกับนักกอล์ฟจะต้องมีการแต่งกายที่สะอาด ถูกต้องตามกฎ ต้องมีมารยาท กิริยานอบน้อม พูดจาขยอชมเชยและต้องมีความอดทนต่ออารมณ์ของนักกอล์ฟ ไม่มีการโต้ตอบหรือเถียงนักกอล์ฟ แคดดี้คนไหนที่สามารถปรับตัวตามสถานการณ์หรือปรับตัวเข้ากับนักกอล์ฟได้ดี ย่อมมีโอกาสนักกอล์ฟประจำหลายคน ในทางกลับกันในด้านการงานทางเกษตรไม่จำเป็นต้องมีการแต่งกายที่สะอาดหรือสวยงาม การพูดคุยไม่จำเป็นต้องพูดกันไพเราะหรือไม่ต้องคอยเอาใจใคร และไม่มีการกำหนดเวลาการเริ่ม-เลิกทำงาน คือ จะเริ่ม-เลิกงานเวลาใดก็ได้

7.1.8.4 ผลกระทบด้านทรัพยากรธรรมชาติ

ทรัพยากรดิน/ที่ดิน

ผลกระทบทางด้านบวก

- 1) เพิ่มศักยภาพและมูลค่าที่ดิน
- 2) มีแหล่งนันทนาการเพิ่มขึ้น

ผลกระทบทางด้านลบ

- 1) สูญเสียพื้นที่
- 2) ความขัดแย้งในการใช้ที่ดิน
- 3) เกิดพื้นที่ทิ้งร้างไม่ได้ประโยชน์เป็นผลที่เกิดจากการกว้านซื้อเก็งกำไร
- 4) มีการขุดหน้าดินและการขายหน้าดินให้กับนายทุนไปใช้ในการก่อสร้างสนามกอล์ฟ

ทรัพยากรน้ำ

ผลกระทบทางด้านลบ

- การขาดแคลนน้ำเพื่อการเกษตร

ทรัพยากรป่าไม้

ผลกระทบทางด้านบวก

- ช่วยให้มีต้นไม้ขนาดใหญ่อยู่ในชุมชน และมีภูมิทัศน์แบบใหม่ ที่เขียวชอุ่มดูเป็นระเบียบ

ผลกระทบทางด้านลบ

- สูญเสียพื้นที่ป่าไม้

จากผลการวิจัยที่กล่าวมาทั้งหมด ผู้วิจัยสามารถสรุปได้ว่าการขยายตัวของธุรกิจสนามกอล์ฟ มีทั้งผลกระทบทางด้านบวก (ผลดี) และผลกระทบทางด้านลบ (ผลเสีย) ต่อชุมชนชนบทที่ศึกษากล่าวคือ ผลกระทบทางด้านบวก (ผลดี) ในด้านการสร้างอาชีพ สร้างรายได้ให้กับชาวบ้าน แต่เกิดขึ้นกับชาวบ้านบางส่วนเท่านั้น คือ ชาวบ้านที่เข้าไปประกอบอาชีพรับจ้างในสนามกอล์ฟ หรือชาวบ้านที่เป็นนายหน้าซื้อขายที่ดินและขายที่ดินให้กับนายทุน ส่วนผลกระทบในด้านลบ (ผลเสีย) ที่เกิดขึ้น คือ ระบบความคิดที่เปลี่ยนแปลงไปทำให้ชาวบ้านมีรายจ่ายเพิ่มขึ้น ส่งผลกระทบเชื่อมโยงทำให้ชาวบ้านมีหนี้สินเพิ่มขึ้น ความสัมพันธ์ระหว่างครอบครัวกับชุมชนลดน้อยลง และยังส่งผลกระทบต่อให้ทรัพยากรธรรมชาติในชุมชนเกิดการเปลี่ยนแปลงตามไปด้วย เช่น ผลกระทบด้านทรัพยากรดิน มีการกว้านซื้อที่ดินจากนายทุน มีการใช้ที่ดินเพื่อการท่องเที่ยวมากขึ้น ทำให้พื้นที่ทางการเกษตรลดลง ลักษณะดินเกิดความเสื่อมโทรมเนื่องจากการใช้สารเคมีในสนามกอล์ฟ ผลกระทบด้านทรัพยากรน้ำ ชุมชนมีปัญหามีปัญหาหรือขาดแคลนน้ำใช้เพื่อการเกษตร เนื่องจากสนามกอล์ฟแต่ละโครงการจะต้องมีการเก็บกักน้ำไว้ใช้ภายในโครงการเป็นจำนวนมาก และบางโครงการมีการลักลอบการใช้น้ำ ผลกระทบด้านทรัพยากรป่าไม้ เป็นผลมาจากการที่มีชาวบ้านส่วนหนึ่งที่ได้ขายที่ดินให้กับนายทุนแล้วมาหาที่ทำกินใหม่โดยการบุกรุกพื้นที่ป่า

จากบทสรุปเหล่านี้มีข้อเสนอแนะว่า ต้องการให้รัฐบาลเข้ามาช่วยเหลือให้ธุรกิจสนามกอล์ฟกับชุมชนได้ทำงานร่วมกันในการที่จะวางแผนปรับปรุงการใช้ที่ดินในพื้นที่ของชุมชน

7.2 ข้อเสนอแนะ

7.2.1 ข้อเสนอแนะจากการศึกษา

ผลจากการศึกษาผลกระทบจากการขยายตัวของสนามกอล์ฟที่มีต่อชุมชน ในอำเภอชะอำ จังหวัดเพชรบุรี ผู้วิจัยมีข้อเสนอแนะดังต่อไปนี้

- 1) ทบทวนการส่งเสริมการพัฒนาอุตสาหกรรมการท่องเที่ยวอย่างเช่น สนามกอล์ฟ เพราะสนามกอล์ฟมีความต้องการการใช้ที่ดินและการใช้น้ำมากกว่าในด้านอื่นๆ
- 2) ควรมีหน่วยงานของรัฐที่ทำหน้าที่รับผิดชอบหรือกำกับดูแลในเรื่องการให้อนุญาต การควบคุมการก่อสร้างและติดตามตรวจสอบการดำเนินกิจกรรม โครงการสนามกอล์ฟ
- 3) จากการศึกษาพบว่า การใช้น้ำในด้านการเกษตรมีการใช้น้ำเป็นจำนวนมาก ดังนั้นรัฐควรมาตรการในการจัดหาแหล่งน้ำเพิ่มเติมหรือกระจายการกักเก็บน้ำ เพื่อแก้ไขปัญหาการขาดแคลนน้ำในชุมชนและควรส่งเสริมความรู้ให้กับเกษตรกรในการใช้น้ำที่เหมาะสมกับพืช อีกทั้งควรมีการจัดทำแผนการใช้น้ำและมาตรการในการควบคุมการใช้น้ำที่ไม่เกิดประโยชน์ด้วย
- 4) ควรให้สนามกอล์ฟทุกโครงการจัดทำระบบบำบัดน้ำเสียให้ครอบคลุม ทั้งน้ำเสียจากอาคารที่อยู่ในโครงการและน้ำปนเปื้อนสารเคมีจากสนามหญ้า และให้จัดสร้างแหล่งน้ำให้เพียงพอสำหรับใช้ในโครงการ เพื่อไม่ให้กระทบกระเทือนต่อแหล่งน้ำของชุมชน

7.2.2 ข้อเสนอแนะการทำวิจัยครั้งต่อไป

ในการศึกษาครั้งต่อไป มีประเด็นที่น่าสนใจดังนี้

- 1) ศึกษาเปรียบเทียบระหว่างชุมชนที่มีสนามกอล์ฟเข้ามาอยู่กับชุมชนที่ไม่มีสนามกอล์ฟเข้ามาตั้ง ศึกษาในด้านการดำเนินชีวิตก่อนและหลังการมีสนามกอล์ฟ
- 2) ศึกษาเปรียบเทียบระหว่างชุมชนในกรุงเทพมหานครกับชุมชนในชนบทที่มีสนามกอล์ฟเข้ามาตั้ง
- 3) ศึกษาเปรียบเทียบระหว่างชุมชนที่อยู่ใกล้สนามกอล์ฟกับชุมชนที่อยู่ใกล้กับโรงงานอุตสาหกรรม ว่ามีผลกระทบเหมือนกันและแตกต่างกันอย่างไร ในด้านการดำเนินชีวิตและทรัพยากรธรรมชาติ

บรรณานุกรม

- กองบรรณาธิการคลังสมอง. (2532). สนามกอล์ฟผนวกมาเรียลเอสเตท. นิตยสารคลังสมอง, ปีที่ 7 (ฉบับที่ 74 กค. – สค. 2532), 43 – 63.
- โครงการวิจัยและพัฒนาเพื่อการจัดการศึกษาในบริเวณพื้นที่ชายฝั่งทะเลตะวันออก. (2533). รายงานการวิจัยเรื่อง การศึกษาความสัมพันธ์ระหว่างด้านเศรษฐกิจ สังคมและการศึกษาของชุมชนบริเวณแหล่งอุตสาหกรรม. กรุงเทพมหานคร : หจก. ภาพพิมพ์จำกัด.
- จุมพล หนิมพานิชและคนอื่นๆ (2526). มนุษย์กับสังคม. กรุงเทพมหานคร : มหาวิทยาลัยสุโขทัยธรรมาธิราช.
- ณรงค์ เต็งประชา. (2528). สังคมศึกษา. กรุงเทพมหานคร : โรงพิมพ์พิทักษ์อักษร.
- ณัฐริกา ปุญญาภิบาล.(2534). สถานการณ์สนามกอล์ฟและแนวโน้ม. ปกิณะเศรษฐกิจ, 2 (3), 7-10.
- ณัฐพร แสงประดับ. (2527). การเปลี่ยนแปลงทางสังคมและวัฒนธรรมที่เป็นผลมาจากการพัฒนาการท่องเที่ยว : ศึกษากรณีหมู่บ้านบ่อสร้าง อำเภอสันกำแพง จังหวัดเชียงใหม่. วิทยานิพนธ์ปริญญาสังคมศาสตร์สิ่งแวดล้อม มหาวิทยาลัยมหิดล, คณะสังคมศาสตร์และมนุษยศาสตร์ มหาวิทยาลัยมหิดล.
- ทรงเกียรติ วัฒนานนท์.(2532). ปัจจัยแห่งการบูมตัวผลิตภัณฑ์และชื่อนาคค. ดอกเบี๋ย, 8 (106), 55-56.
- ชนพรรณ สุนทร. นโยบายของรัฐต่อสนามกอล์ฟ. อุตสาหกรรมภาวะแวดล้อม ปีที่ 12 ฉบับที่ 2 (2536) : 23.
- นวรรตน์ ไกรพานนท์ และ อัญญาพร ไกรพานนท์, ดร. (2536) สนามกอล์ฟกับสิ่งแวดล้อม. (พิมพ์ครั้งแรก). กรมส่งเสริมคุณภาพและสิ่งแวดล้อม. กระทรวงวิทยาศาสตร์: กรมส่งเสริมคุณภาพสิ่งแวดล้อม กระทรวงวิทยาศาสตร์เทคโนโลยีและสิ่งแวดล้อม.
- นวลศรี ทายพัชร. (2534). การใช้ปุ๋ยสารพิษการเกษตร. เอกสารสรุปผลการสัมมนาเรื่องสนามกอล์ฟกับทิศทางการพัฒนา วันที่ 17 ธันวาคม 2534. หน้า 33. (อัครา).
- นิวัติ เรืองพานิช. (2528). การอนุรักษ์ทรัพยากรและสิ่งแวดล้อม. กรุงเทพมหานคร : คณะวนศาสตร์ มหาวิทยาลัยเกษตรศาสตร์
- ปราณี นันทเสนามาตย์. (2523). การศึกษาการเปลี่ยนแปลงของอำเภอเมือง จังหวัดสมุทรปราการ. วิทยานิพนธ์ปริญญาผังเมืองมหาวิทยาลัยมหิดล, สาขาผังเมือง บัณฑิตวิทยาลัยจุฬาลงกรณ์มหาวิทยาลัย.

- ปรีชา แสงโชติ. (2533). การเปลี่ยนแปลงทางเศรษฐกิจและสังคมของชุมชนบริเวณที่มีโรงงานอุตสาหกรรมในจังหวัดนครปฐม. วิทยานิพนธ์ปริญญาวิทยาศาสตรมหาบัณฑิต สาขาวิทยาศาสตร์สิ่งแวดล้อม บัณฑิตวิทยาลัย มหาวิทยาลัยเกษตรศาสตร์.
- ผจงจิตต์ อธิคมนันท์. (2521). การเปลี่ยนแปลงสังคมและวัฒนธรรม. กรุงเทพมหานคร : มหาวิทยาลัยรามคำแหง.
- ผ่องพันธุ์ มณีรัตน์. (2521). การเปลี่ยนแปลงสังคมและวัฒนธรรม. กรุงเทพมหานคร : มหาวิทยาลัยรามคำแหง.
- พรใจ เดิมวาริ. (2534). การขยายตัวของสนามกอล์ฟและผลกระทบของหมู่บ้านคลองกูด. เอกสารประกอบการสัมมนาเรื่อง วิกฤตการณ์ที่ดินเกษตรกรรมและทางเลือกในการแก้ปัญหา วันที่ 31 สิงหาคม ถึง 1 กันยายน 2534. ณ ห้องประชุมจุฬาลงกรณ์มหาวิทยาลัย. (อัดสำเนา).
- พิเชียร อำนวยประเสริฐ. (2533). นโยบายของรัฐที่ควรจะเป็นต่อโครงการสนามกอล์ฟ : ผลดีผลเสีย. สารพิมพ์ สาขารัฐประศาสนศาสตร์ คณะรัฐศาสตร์ มหาวิทยาลัยธรรมศาสตร์.
- ยงยุทธ จรรยาภักย์. (2534). สนามกอล์ฟกับปัญหาสังคมชนบท. เอกสารสรุปผลจากการสัมมนาเรื่อง สนามกอล์ฟกับทิศทางการพัฒนา วันที่ 17 ธันวาคม 2534. (อัดสำเนา).
- ยุพิน เกราะทอง. (2533). สนามกอล์ฟ: ธุรกิจที่ต้องทบทวน. วารสารเศรษฐกิจ ธนาคารกรุงเทพ จำกัด ปีที่ 22. 19-25.
- ราไพพรรณ สุภาพันธุ์. (2539). วิถีชีวิตของแคคคี่ : การเปลี่ยนแปลงจากสังคมในภาคเกษตรสู่การรับจ้างในภาคบริการ. วิทยานิพนธ์ปริญญามนุษยวิทยาประยุกต์มหาบัณฑิต บัณฑิตวิทยาลัย มหาวิทยาลัยมหิดล.
- รุ่งทิพย์ นายะวร. (2536). การปนเปื้อนของคาร์บอนิลและคลอรีนไฟรฟอสในน้ำและตะกอนบริเวณสนามกอล์ฟติดกับอ่างเก็บน้ำหนองกลางดง จังหวัดชลบุรี. วิทยานิพนธ์ปริญญาโทสาขา มหาบัณฑิต สาขาวิชาวิทยาศาสตร์สิ่งแวดล้อม จุฬาลงกรณ์มหาวิทยาลัย.
- วัลลภ พูนพันธ์. (16-18 กรกฎาคม 2535). สนามกอล์ฟเมืองไทย จุดประกายลงทุน. ฐานเศรษฐกิจ หน้า 12-15.
- ศรีไพร รุ่งสว่าง. (2534). การเปลี่ยนแปลงทางเศรษฐกิจ สังคมและวัฒนธรรมในชุมชนต่อลักษณะการทำงานต่อชุมชน : การศึกษาเฉพาะกรณีบ้านท่ากิโล ตำบลสิงห์ อำเภอไทรโยค จังหวัดกาญจนบุรี. วิทยานิพนธ์ปริญญาพัฒนาชุมชนมหาบัณฑิต, คณะสังคมศาสตร์ มหาวิทยาลัยธรรมศาสตร์.
- สนธยา พลศรี. (2533). ทฤษฎีและหลักการพัฒนาชุมชน. (พิมพ์ครั้งที่ 1). กรุงเทพมหานคร : โอ. เอส. พรินติ้งเฮาส์.

- สนิท สมัครการ. (2526) สังคมศึกษา 4. กรุงเทพมหานคร : มหาวิทยาลัยสุโขทัยธรรมาธิราช.
- สมเกียรติ ชัยรัตนวรกุล.(2535). การวิเคราะห์อุตสาหกรรมสนามกอล์ฟ. วารสารบริหารธุรกิจ. (56), 25-31.
- สมเกียรติ ต้นสกุล. (2525). สังคมวิทยาเบื้องต้นและความรู้เรื่องสังคมไทย. สุราษฎร์ธานี : วิทยาลัยครูสุราษฎร์ธานี.
- สมคิด จำรูญรัตน์. สารพินทางการเกษตร : การปนเปื้อนและการตกค้างของสารพิษในสิ่งแวดล้อม. มหาวิทยาลัยขอนแก่น : 31 มีนาคม 2535, หน้า 2 – 3.
- สมศักดิ์ ศรีสันต์สุขและคนอื่นๆ. (2535). รายงานการวิจัยการศึกษาการเปลี่ยนแปลงบทบาทด้านการประกอบอาชีพของชาวนาชนบทอีสาน. สถาบันวิจัยและพัฒนา มหาวิทยาลัยขอนแก่น.
- สมศักดิ์ ศรีสันต์สุข. (2526). สังคมไทย : แนวทางวิจัยและพัฒนา. ขอนแก่น : ภาควิชาสังคมศาสตร์ คณะมนุษยศาสตร์และสังคมศาสตร์ มหาวิทยาลัยขอนแก่น.
- _____ . (2536). การเปลี่ยนแปลงทางสังคมและวัฒนธรรม : แนวทางการศึกษาวิเคราะห์และวางแผน. ขอนแก่น : โรงพิมพ์คลังนานาวิทยา.
- สมหวัง นวลละออ. (2535). การเปลี่ยนแปลงเศรษฐกิจและสังคมของชนงานอุตสาหกรรมในเขตอำเภอเสนา จังหวัดพระนครศรีอยุธยา. วิทยานิพนธ์ปริญญาศาสตรมหาบัณฑิต สาขาวิชาพัฒนาสังคม บัณฑิตวิทยาลัย มหาวิทยาลัยเกษตรศาสตร์.
- ต้ดยาพร ต้นเต็มทรัพย์. (2530). ตำรากอล์ฟ : ประวัติศาสตร์. กรุงเทพมหานคร : หอรัตนชัยการพิมพ์.

ประวัติผู้วิจัย

ชื่อ	นางสาวจิตติมา ตะโกพร
วัน เดือน ปีเกิด	28 ตุลาคม พ.ศ.2516
สถานที่เกิด	จังหวัดกรุงเทพมหานคร
ประวัติการศึกษา	มหาวิทยาลัยธุรกิจบัณฑิตย์ , พ.ศ.2535-2539 มหาวิทยาลัยมหิดล , พ.ศ.2539-พ.ศ.2543
ที่อยู่	101/42 หมู่บ้านมณีนียา3 ซอย7 ถนนรัตนาริเบศร์ อำเภอเมือง จังหวัดนนทบุรี 11000 โทรศัพท์ 5943367

